



中華民國一一〇年度
股票代碼:8047

110

星雲電腦
Annual Report
年報



本年報查詢網址：
公開資訊觀測站：<http://mops.twse.com.tw>
本公司網址：<http://www.gcc.com.tw>
刊印日期：一百一十一年六月二十四日

發言人：

姓名：周璿璿

職稱：財會部副總經理

電話：(02)2694-6687 分機 211

E-mail：diane.chou@gcc.com.tw

總公司、工廠之地址及電話：

地址：新北市汐止區福德二路 236 號 4 樓-1

電話：(02)2694-6687

辦理股票過戶機構：

名稱：日盛證券股份有限公司 股務代理部

地址：台北市南京東路 2 段 85 號 7 樓

網址：www.jihsun.com.tw

電話：(02)2541-9977

最近年度財務報告簽證會計師及事務所：

會計師姓名：陳宗哲、曾國禔

事務所名稱：安侯建業聯合會計師事務所

地址：臺北市信義路五段 7 號 68 樓

網址：www.kpmg.com.tw

電話：(02)8101-6666

海外有價證券掛牌買賣之交易場所名稱及查詢方式：無

公司網址：<http://www.gccworld.com>

目 錄

壹、致股東報告書	1
貳、公司簡介	4
一、公司簡介	4
參、公司治理報告	9
一、公司組織	9
二、董事、監察人、主要經理人資料	11
三、公司治理運作情形	19
四、會計師公費資訊	33
五、更換會計師資訊	33
六、公司之董事長、總經理、負責財務或會計事務之經理人，最近一年曾任職於簽證會計師所屬事務所或其關係企業者	33
七、近年度及截至年報刊印日止，董事、監察人、經理人及持股比例超過百分之十之股東之股權移轉及股權質押變動情形	34
八、持股比例占前十名之股東，其相互間為財務會計準則公第六號關係人或配偶、二等親以內之親屬之資訊	35
九、公司之董事、監察人、經理人及公司直接或間接控制之事業對同一轉投資事業之持股數，並合併計算綜合持有比例	36
肆、募資情形	37
公司資本及股份、公司債、特別股、海外存託憑證、員工認股權憑證、限制員工權利新股及併購之辦理情形	37
伍、資金運用計畫及執行情形	41
一、計畫內容	41
二、執行情形	41
陸、營運概況	42
一、公司之經營	42
二、市場及產銷概況	48
三、最近二年度從業員工人數	53
四、環保支出資訊	54
五、勞資關係	54
六、員工進修與訓練情形	55
七、工作環境與員工人身安全保護措施情形	56
八、重要契約	57

柒、財務概況	58
一、採用國際會計準則後之最近五年度簡明資產負債表、綜合損益表	58
二、最近年度財務分析-國際會計準則	62
三、最近年度財務報告之監察人審查報告	65-66
四、最近年度財務報表	68
五、最近年度經會計師查核簽證之母子公司合併財務報表	115
六、公司及其關係企業最近年度及截至年報刊印日止，如有發生財務週轉及困難情 事，應列明其對公司財務狀況之影響	65
捌、合併財務狀況及經營結果之檢討分析與風險管理	164
一、財務狀況	164
二、財務績效之檢討與分析	165
三、現金流量	165
四、最近年度重大資本支出對財務業務之影響	166
五、最近年度轉投資政策及未來一年投資計畫	166
六、最近年度及截至年報刊印日止之風險管理及評估事項	166
七、其他重要事項	168
玖、特別記載事項	169
一、關係企業相關資料	169
二、最近年度及截至年報刊印日止，私募有價證券辦理情形	171
三、最近年度及截至年報刊印日止子公司持有或處分本公司股票情形	171
四、其他必要補充說明事項	171
五、最近年度及截至年報刊印日止，如發生證交法第 36 條第二項第二款所定對股 東權益或證券價格有重大影響之事項	171

壹、致股東報告書

各位股東女士、先生大家好：

本公司 110 年股東常會承蒙各位股東撥空參加由衷感謝，以下針對 110 年度營業結果及 111 年度營運計畫作概要說明：

一、營業計劃實成果：

(一)本公司 110 年度合併營業收入淨額為新台幣 650,629 仟元，相較於 109 年度合併營業收入淨額新台幣 562,364 仟元，增加金額新台幣 88,265 仟元，成長率為 15.70%。

110 年度合併稅後淨利為新台幣 17,839 仟元，相較於 109 年度合併稅後淨利新台幣 11,301 仟元，金額增加新台幣 6,538 仟元，增幅率為 57.85%。

(二)預算執行情形：依據法令規定，本公司 110 年度未公開財務預測數，故無需揭露執行情形。

(三)財務收支及獲利分析

1. 財務收支

單位：新台幣仟元

項目	110 年度	109 年度	增減金額	增減百分比(%)
營業收入	650,629	562,364	88,265	15.70%
營業成本	448,295	382,902	65,393	17.08%
營業毛利	202,334	179,462	22,872	12.74%
營業費用	195,908	190,693	5,215	2.73%
營業淨利	6,426	(11,231)	17,657	(157.22%)
營業外收之淨(損)益	12,404	22,941	(10,537)	(45.93%)
稅前淨利	18,830	11,710	7,120	60.80%
稅後純益	17,839	11,301	6,538	57.85%

2. 獲利能力分析(合併)

單位：新台幣仟元

分析項目		110 年度	109 年度	
財務收支	營業收入	650,629	562,364	
	營業毛利	202,334	179,462	
	本期淨利	17,839	11,301	
獲利能力	資產報酬率(%)	2.83%	1.86%	
	股東權益報酬率(%)	3.69%	2.35%	
	占實收資本比率(%)	營業利益	1.54%	- 2.70%
		稅前純益	4.52%	2.81%
	純益率(%)	2.74%	2.01%	
每股盈餘(元)	0.43	0.27		

(四)研究發展概況：

(A)已研發上市：

- 電腦割字機。
- 雷射切割雕刻機系列機種。
- 電腦割字機及雷射切割雕刻機應用軟體。
- 二氧化碳震鏡式雷射打標機。
- 光纖雷射雕刻切割機。
- A2 尺寸平板式 LED UV 噴墨印表機。
- 光纖雷射震鏡式打標機。
- 桌上型雷射雕刻機。
- 複合式雷射雕刻機。
- 玻璃管雷射切割機。

(B)今年已上市或預計上市：

- CCD Camera 全檯面攝影功能。
- 量產型 3 軸雷射打標機。
- 印後加工設備。
- B2 UV 印表機。
- 新型雷射雕刻/切割機

二、111 年度營運展望：

(一)經營方針：

本公司以敬業務實的經營態度，透過高品質以提高產品附加價值，確實落實「誠信、以客為尊、品質、創新，執行力」的價值觀，發揮“星雲人”團結和諧，共榮共享的全員經營理念。

(二)產銷策略方面：

- (1)不斷沿用核心優勢，積極開拓利基市場，提昇獲利能力。
- (2)利用既有通路，將新產品快速銷售，同時尋找新通路擴大銷售數量。
- (3)持續開發大陸及歐、美外銷市場，並以複合式的行銷通路結構，擴大產品的觸角，並分散通路風險。
- (4)利用大陸廠的製造優勢降低成本、提高良率及產能，並確實掌握品質與交期。

(三)預期數量及其依據：

111 年新冠狀病毒疫情、中美貿易戰、英國脫歐、俄烏戰爭之後續影響，審慎看待全球經濟成長前景，其營業收入成長空間有限，只求營業收入來源不致受到巨大影響。

三、未來公司發展策略

本公司會持續開發高品質及高獲利的研發專案，積極佈局全球市場，追求營運及獲利穩健成長。本公司將秉持過去一貫財務穩健經營模式，本著『客戶夥伴關係』、『技術領先』、『產品創新』三位一體的競爭優勢，繼續在本業領域中穩定發展。

四、外部競爭及整體經營、法規環境及總體經營環境之影響

1. 就外部競爭及整體經營而言，中美貿易戰、英國脫歐、俄烏戰爭至今狀況不明及大陸人工成本與原物料價格波動都將會直(間)接影響到企業經營獲利之成本架構，為了降低其影響層面，今年加強台灣生產效能有效提升國際市場競爭價值，將是本年度須執行之重大營運策略。
2. 就法規環境而言，全球各國對於環保工安議題更趨重視，公司將朝注重綠能環保與保障勞工安全兩大方向改善，善盡企業社會責任及降低法規環評的限制。

對於各位股東持續支持及全體員工這一年來對公司的努力及貢獻，致上最誠摯的謝意。

並敬祝各位股東女士、先生身體健康萬事如意。

董事長 賴 金 森



貳、公司簡介

一、公司簡介

(一)設立日期：中華民國七十八年四月二十日

(二)總公司、分公司及工廠之地址及電話：

總公司地址：新北市汐止區福德二路二三六號四樓之一

工廠地址：新北市汐止區福德二路二三六號四樓之一

總公司及工廠電話：(02)2694-6687

(三)公司沿革

- 1989年04月 星雲電腦成立，登記資本額新台幣參仟萬元整。
- 1989年12月 總部工廠成立於台北市南港，主要以生產平台式繪圖機為主。
- 1991年01月 為擴大營業，工廠遷到汐止現址，占地約1500坪。
- 1995年03月 發展出第一代由平台式繪圖機轉型之電腦割字機。
- 1996年08月 發展出第二代電腦割字機。
- 1996年12月 首度榮獲台灣精品獎肯定。
- 1997年10月 GCC於歐洲荷蘭設立貨物轉運中心。
- 1998年07月 發展出第一代雷射雕刻機。
- 1999年01月 LaserPro Mercury系列獲得臺灣精品獎。
- 1999年10月 成功的推出 LaserPro®新一代的雷射雕刻機—Mercury系列
- 2000年04月 推出全世界最輕最小雷射雕刻機 Venus。
- 2000年07月 推出工業用大型雷射雕刻機 Neptune。
- 2000年10月 正式註冊登記星雲電腦(昆山)有限公司。
- 2001年03月 GCC美國分公司設立於美國加州。
- 2001年07月 申請股票補辦公開發行並獲證期會核准。
- 2001年10月 GCC中國分公司設立於上海昆山。
- 2002年07月 通過英國 UKAS ISO9001：2000 品質認證
- 2002年07月 於2002.7.15天下雜誌255期中榮列中小企業潛力100強中的成長排名第48名，股東權益報酬率第35名，每股盈餘第46名。
- 2002年08月 推出全國首台完全自行研發之大型熱轉印式彩色印表機上市。
- 2002年09月 通過經濟部數位噴墨印花系統整合型科專計劃。
- 2002年10月 榮獲經濟部數第五屆小巨人獎。

- 2002 年 12 月 連續七年榮獲台灣精品獎肯定。
- 2003 年 01 月 榮列遠見雜誌全國智慧資本排行研發強度第 218 名，員工附加價值 352 名，研發投資金額第 431 名。
- 2003 年 06 月 GCC 歐洲分公司設立於荷蘭。
- 2003 年 07 月 榮列天下雜誌中小企業潛力 100 強第 37 名。
- 2003 年 10 月 榮獲經濟部第十二屆國家磐石獎。
- 2004 年 02 月 掛牌上櫃。
- 2004 年 05 月 GCC 成功推出亞洲第一台多功能彩色印卡機 - CardExpress。
- 2004 年 10 月 GCC 成功推出 150W 高瓦數雷射切割機 Neptune III。
- 2004 年 12 月 GCC 與數位噴墨印花研發聯盟合作，成為全世界第四個成功開發噴墨印花全自動系統的企業團隊。
- 2005 年 01 月 LaserPro Spirit 雷射雕刻機，榮獲 2005 年台灣精品獎。
- 2005 年 02 月 GCC 昆山廠通過 ISO 9001：2000 認證。
- 2005 年 06 月 Stellar Mark 雷射打標機 C 系列第二代工業用機成功導入導光板，DVD 大廠等工業應用。
- 2005 年 07 月 Stellar Mark 雷射打標機 I 系列自主研發電源供應器成功，朝向完全研發自製目標邁進。
- 2005 年 09 月 自主研發 DPSS 10W 雷射管成功。
- 2005 年 09 月 雷射耗材供應網站 Lasermaterial.com 正式上線，成功朝向全方位問題解決(Total Solution)目標邁進。
- 2005 年 10 月 亞洲地區推出新產品--UV 數位噴墨印表機 StellarJET 250UV。
- 2005 年 11 月 打版繪圖機 Vogue 外銷歐美市場。
- 2005 年 11 月 GCC 成功推出大檯面雷射雕刻機 Spirit GE。
- 2006 年 01 月 UV 數位噴墨印表機 StellarJET 250UV 全球上市。
- 2006 年 02 月 成功打造 LaserPro 新一代大檯面雷射雕刻機 Gaia。
- 2006 年 03 月 亞洲、美洲地區推出新產品電腦割字機 Sable。
- 2006 年 04 月 推出新一代多功能印卡機 CardExpress，集印卡、錄晶、錄磁三大功能於一機。
- 2006 年 04 月 LaserPro Spirit 雷射雕刻機，榮獲光電協會第九屆最佳光電產品獎。
- 2006 年 08 月 StellarJET 250UV 數位噴繪機以及 LaserPro Gaia 雷射雕刻機榮獲 2006 年台灣精品獎。

- 2007年01月 StellarJET 250UV 數位噴繪機上市一年，全球安裝數超過20台。
- 2007年04月 LaserPro Spirit GX 雷射雕刻機全球上市。
- 2007年06月 LaserPro Spirit GX 雷射雕刻機榮獲台灣精品獎。
- 2007年09月 StellarJET 183UVK 數位噴繪機全球上市。
- 2007年12月 LaserPro S290 雷射金屬雕刻機全球上市。
- 2008年02月 GCC JaguarIV 電腦割字機，成功搭載AASII 讀取對位系統，深獲使用者好評。
- 2008年04月 LaserPro S290 雷射雕刻機，榮獲光電協會第十一屆最佳光電產品獎。
- 2008年05月 LaserPro S290 雷射雕刻機，榮獲第16屆台灣精品獎。
- 2008年05月 StellarJET 183UVK 數位噴繪機，榮獲第16屆台灣精品獎。
- 2008年11月 StellarJET K100UV 數位噴繪機，旗艦機種，全球上市。
- 2009年03月 StellarJET K100UV 數位噴繪機以及 LaserPro C180 雷射雕刻機榮獲2009年台灣精品獎。
- 2009年05月 www.GCCstellarJET.com 正式上線 除提供完整產品介紹，並提供應用相關資訊。
- 2009年06月 LaserPro S290 雷射金屬雕刻機推出20W 機型。
- 2009年06月 推出 LaserPro C180S 雷射雕刻機。
- 2009年07月 推出 LaserPro Gaia II 雷射切割機。
- 2009年11月 榮獲第十七屆經濟部產業科技發展獎—優等創新企業獎。
- 2010年01月 LaserPro 推出 SmartCut Series，包括 X380 與 X500。
- 2010年02月 推出 GCC StellarJET K72UV。
- 2010年03月 LaserPro SmartCut X380 與 GCC StellarJET K72UV 榮獲2010台灣精品獎肯定。
- 2010年08月 ISO 9001:2008 認證。
- 2010年09月 推出 Expert Pro 電腦割字機。
- 2010年10月 推出 Expert 24LX 電腦割字機。
- 2011年02月 推出 LaserPro New Mercury 雷射雕刻機。
- 2011年03月 推出 LaserPro Spirit LS 雷射雕刻機。
- 2011年05月 Laser Pro 更名為 GCC Laser Pro。
- 2011年05月 推出 GCC Laser Pro X Series RX 雷射雕刻機。

- 2011年06月 推出 GCC Laser Pro S290LS & Stellar Mark ZF-40 雷射雕刻機。
- 2011年06月 推出 GCC Jaguar IV 隔熱紙專用電腦割字機、反光膜專用電腦割字機。
- 2011年07月 推出 GCC Laser Pro X252RX 雷射切刻機。
- 2011年07月 推出 GCC Laser Pro H230 雷射打標機。
- 2011年12月 推出 GCC Laser Pro Spirit GLS 雷射雕刻機。
- 2012年01月 GCC Laser Pro H230 榮獲 2012 年台灣精品獎。
- 2012年04月 推出 GCC StellarJET K72 SLUVII。
- 2012年05月 推出 GCC StellarJET K72 SLUV。
- 2012年08月 推出 GCC LaserPro X500 II。
- 2012年11月 推出 GCC LaserPro Spirit / Spirit LS / Spirit GLS 60W 9.3 雷射管機種。
- 2012年12月 推出 GCC LaserPro S290 LS 200W。
- 2012年12月 推出 GCC RX Series 電腦割字機。
- 2013年01月 GCC LaserPro X500II 榮獲 2012 台灣精品獎。
- 2013年01月 推出 GCC LaserPro X500II 雷射切割機。
- 2013年03月 推出 GCC LaserPro FMC270 200W 雷射打標機。
- 2013年07月 推出 GCC JC-240E 噴切一體機。
- 2013年12月 GCC LaserPro C180II 雷射雕刻機榮獲 2014 台灣精品獎。
- 2013年12月 GCC JC-240E 噴切一體機榮獲 2014 台灣精品獎。
- 2014年04月 推出 GCC JC-241UV 噴切一體機。
- 2014年05月 推出 GCC LaserPro X380Hybrid 雷射雕刻/切割一體機。
- 2014年10月 推出 i-Craft 手作拼貼切割機。
- 2014年12月 推出 LFC Workstation、Expert II 電腦割字機。
- 2015年01月 推出 StellarMark IFII 雷射打標機。
- 2015年04月 推出 AR-24 電腦割字機。
- 2015年06月 推出 T500 雷射切割機。
- 2015年07月 推出 RXII 電腦割字機。
- 2015年10月 推出 X500III 雷射切割機。
- 2015年12月 推出 FMC 280 雷射金屬切割機。
- 2016年07月 推出 Jaguar V 電腦割字機。

2016年09月 推出 JF-240UV 平板數位噴墨印表機。

2016年11月 推出 Spirit GLS Hybrid 雙管雷射雕刻機。

2017年01月 JF-240UV 平板數位噴墨印表機 榮獲 2017 年台灣精品獎。

2017年04月 推出 i-Craft 2.0 手作拼貼切割機。

2017年06月 推出 GCC LabelExpress Series 雷射標籤切割機。

2017年09月 推出 RXII Creasing 電腦割字機。

2017年12月 推出 GCC MPC-240UV 噴切一體機。

2018年01月 推出 GCC Jaguar V PPF 電腦割字機。

2018年01月 推出 GCC Puma IV 電腦割字機。

2018年05月 推出 GCC LaserPro IFII 20JFL 雷射打標機。

2018年07月 推出 GCC LaserPro CIIP Series 雷射打標機。

2018年12月 推出 GCC DecalExpress-ECO 雷射標籤切割機。

2018年12月 推出 GCC LaserPro S400 雷射雕刻機。

2019年02月 推出 GCC JV-240UV 數位印後設備系統。

2019年04月 GCC 30 周年慶。

2019年05月 推出 GCC LaserPro DFS 數位印後設備系統。

2019年09月 推出 GCC AFR-24S 數位印後設備系統。

2020年01月 推出 GCC Jarguar V 160/LX 電腦割字機。

2020年11月 推出 GCC LaserPro E200 桌上型雷射雕刻機。

2020年11月 推出 GCC LaserPro LFC II 雷射自動工作站。

2020年12月 推出 GCC Web Shop 線上商城。

2020年12月 GCC LaserPro E200 桌上型雷射雕刻機榮獲 2021 年台灣精品獎。

2021年05月 推出 GCC LaserPro X 500 PRO 雷射切割機。

2021年06月 推出 GCC LaserPro LFC D 雷射打標工作站。

2021年08月 推出 GCC LaserPro StellarMark 3DS 雷射打標機。

(四)本公司最近年度及截至年報刊印日止並無以下情形：

1. 辦理公司併購與重整之情形。
2. 董事監察人或持股超過百分之十大股東股權之大量移轉或更換。
3. 經營權與經營方式或業務內容之重大改變。
4. 其他足以影響股東權益之重要事項與對公司之影響。

參、公司治理報告

一、公司組織

(一)公司組織圖

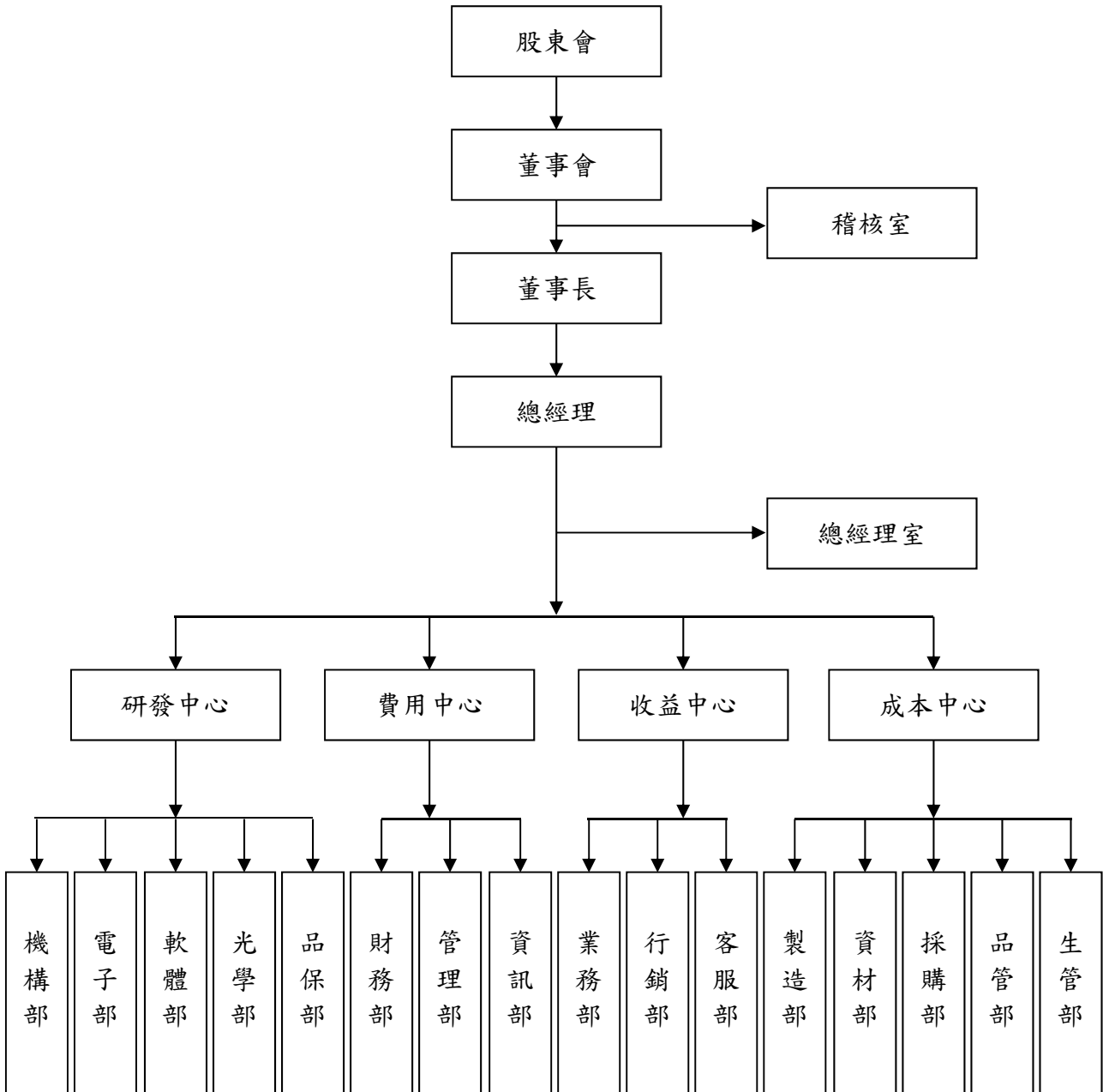

2. 各主要部門所營業務

部門名稱	職 掌
總經理室	各規章制度審核及年度計畫之執行、進度追蹤與落實；協助督導海外分公司之日常營運；承辦總經理交付專案；負責管理當局之幕僚工作。
業務部	商品銷售及通路開發；客戶管理；海運、出口作業；全球運籌管理；評估客戶授信額度及收款等事宜。
行銷部	制定行銷策略、新商品企劃、廣告、宣傳、媒體公關、網路行銷、客戶滿意度及需求調查、市場資訊、競爭分析、市場分析。
客服部	客訴處理、RMA 產品維修管理、客戶產品維修及保養教育訓練、e 化 CRM 系統的建構與執行、產品良率之監控。
管理部	管理制度制定、人力資源管理、人事行政管理、固定資產管理、總務及共同費用掌控、薪資、員工福利、員工關係、員工諮商、廠務、總務及文件管制中心。
財務部	一般會計事務、主導預算編製及報稅事宜、財務管理與出納事宜、資金預算編列、稽核各部門預算執行、股務、投資案財務評估、海外轉投資公司財會業務相關事宜。
資訊部	資訊系統及設備之建立及維護、電子資料處理、主導知識管理之建構、e 化流程的建構與執行。
機構部	新產品之機構之設計、開發；產品功能之改進、升級。
電子部	新產品之電子之設計、開發；產品功能之改進、升級。
軟體部	新產品之軟體之設計、開發；產品功能之改進、升級。
光學部	新產品之光學之設計、開發；產品功能之改進、升級。
品保部	新產品及零件功能、品質之驗證；產品品質標準之擬定；產品新用途及使用方式之開發；產品及零件相容性、可靠性及壽命之測試與保證。
生管部	物料需求之控制管理、生產排程、產銷協調、庫存週轉率之掌控與改善、全球產銷運籌管理。
製造部	從事生產、生管、物管之執行，以達到依時完成生產計劃目標；生產流程之規劃改善及成本之降低、並著重良率與效率之提昇。
品管部	進料檢驗(IQC)之作業、製程中巡迴檢查(IPQC)、最終檢驗(FQC)及出貨檢驗(OQC)、廠內儀器之校正；料件品質標準之擬定與執行；廠商品質管制(VQC)；客戶退回零件之檢測與修復、品質管制教育訓練之計劃、執行。
採購部	原物料、零件採購；控制及降低成本、提昇品質等相關事務管理；尋找優良協力廠。
資材部	收發作業流程之制定與執行；原物料、零件、半成品、成品之倉庫管理；呆滯料之掌控與處理；安全庫存量管理；確保料帳一致。
稽核室	規劃並執行內部控制制度作業之實施並追蹤改善。

二、董事、監察人、主要經理事人資料：

(一) 董事及監察人：

1. 董事及監察人資料(一)

111年04月23日

職稱	姓名	性別	國籍或註冊地	選任日期	任期	初次選任日期	選任時持有股份		現在持有股份		配偶、未成年子女持有股份		利用他人名義持有股份		主要經(學)歷	目前兼任本公司及其他公司之職務	具配偶或二親等以內關係之其他主管、董事或監察人	
							股數	持股比例	股數	持股比例	股數	持股比例	股數	持股比例			股數	持股比例
董事長	賴金森	男	中華民國	105.06.23	3年	78.04.20	15,031,990	36.24%	15,031,990	36.08%	69,312	0.17%	0	0	美國加州大學企管碩士	星雲電腦(歐洲)有限公司代表人、星雲(薩摩亞)國際有限公司代表人、星雲電腦(美國)有限公司代表人、惠森投資(股)公司董事長	無	無
董事	石梁	男	中華民國	105.06.23	3年	90.08.07	389,826	0.94%	389,826	0.94%	477,982	1.15%	0	0	美國威斯康辛大學機械博士 美國柯達股份有限公司研發部經理	星雲電腦(昆山)有限公司代表人、星雲(香港)貿易有限公司代表人 本公司總經理	無	無
董事	惠森投資股份有限公司		中華民國	105.06.23	3年	92.03.13	69,514	0.17%	69,514	0.17%	0	0	0	0	無	無	無	無
董事	惠森投資股份有限公司代表人：吳景湧	男	中華民國	105.06.23	3年	92.03.13	24,015	0.06%	0	0.00%	0	0	0	0	美國舊金山州立大學碩士 星雲電腦股份有限公司業務部副總經理	無	無	無
董事	陳穎劄	男	中華民國	105.06.23	3年	92.03.13	1,446	0.00%	1,446	0.00%	6,246	0.01%	0	0	台灣大學化工系 博士 中鼎工程股份有限公司 專案副經理	中鼎工程股份有限公司 專案副經理	無	無
董事	陳金發	男	中華民國	105.06.23	3年	90.08.07	8,107	0.02%	8,107	0.02%	0	0	0	0	輔仁大學數學系 合一紙業有限公司 董事長	台北市私立東山高級中學 董事長	無	無
監察人	陳方方	女	中華民國	105.06.23	3年	93.06.15	386,865	0.93%	386,865	0.93%	0	0	0	0	日本早稻田大學學院 三豐企業(股)公司 企劃	無	無	無
監察人	胡立平	男	中華民國	105.06.23	3年	90.08.07	48,657	0.12%	48,657	0.12%	24,328	0.06%	0	0	逢甲大學會計系 和成(中國)有限公司 股務資訊部經理	無	無	無
監察人	陳禾松	男	中華民國	105.06.23	3年	90.08.07	53,001	0.13%	53,001	0.13%	63,081	0.15%	0	0	台北工專電子科 仁澤企業監察人	無	無	無

(二) 主要經理人資料

111 年 04 月 23 日

職稱	姓名	性別	國籍	就任日期	持有股份		配偶、未成年子女持有股份		利用他人名持有股份		主要經(學)歷	目前兼任其他公司之職務	具配偶或二親等以內關係之經理人	
					股數	持股比例	股數	持股比例	股數	持股比例			職稱	姓名
總經理	石梁	男	中華民國	81.11.09	389,826	0.94%	477,982	1.15%	0	0	美國威斯康辛大學機械博士 星雲電腦股份有限公司總經理	星雲電腦(昆山)有限公司代表人、 星雲(香港)貿易有限公司代表人	無	無
業務部兼任 客服部副總經理	任雋隆	男	中華民國	87.10.01	4,000	0.01%	0	0	0	0	淡江大學土木工程系 星雲電腦股份有限公司業務部協理	無	無	無
財務部兼任 管理部副總經理	周璿璿	女	中華民國	89.04.10	449	0.00%	0	0	0	0	國立台灣科技大學 EMBA 星雲電腦股份有限公司財務部副總經理	星雲電腦(昆山)有限公司監察人	無	無

(三) 最近年度支付董事、監察人、總經理及副總經理之酬金

1. 董事之酬金(個別揭露)

110 年 12 月 31 日；單位：仟元/仟股

職稱	姓名	董事酬金				兼任員工領取相關酬金				A、B、C、D、E、F 及 G 等七項總額占 稅後純益之比例	有無 來自 子公司 以外 轉 業 事 業 投 資 酬 金										
		報酬(A)		退職退休金(B)		盈餘分配之酬勞(C)		業務執行費用(D)(註1)				A、B、C及D等 四項總額占稅後 純益之比例		薪資、獎金及特 支費等(E)(註2)		退職退休金(F) (註3)		盈餘分配員工紅利 (G)		員工認股權 憑證得認購 股數(H)	
		本公司	合併報 表內所 有公司	本公司	合併報 表內所 有公司	本公司	合併報 表內所 有公司	本公司	合併報 表內所 有公司			本公司	合併報 表內所 有公司	本公司	合併報 表內所 有公司	本公司	合併報 表內所 有公司	本公司	合併報 表內所 有公司	本公司	合併報 表內所 有公司
董事長	賴金森	0	0	0	0	43	0	120	120	0.91%	1,211	0	0	0	0	0	0	0	0	7.70%	7.70%
董事	石梁	0	0	0	0	43	0	120	120	0.91%	7,090	388	388	0	331	0	0	0	0	44.69%	44.69%
董事	惠森投資 代表人： 吳景湧	0	0	0	0	43	0	120	120	0.91%	0	0	0	0	0	0	0	0	0	0.91%	0.91%
獨立董事	陳金發	0	0	0	0	43	0	120	120	0.91%	0	0	0	0	0	0	0	0	0	0.91%	0.91%
獨立董事	陳穎釗	0	0	0	0	43	0	120	120	0.91%	0	0	0	0	0	0	0	0	0	0.91%	0.91%

註1：董事車馬費。

註2：含租賃汽車租金 522 仟元。

註3：110 年實際給付退職退休金金額 0 仟元。屬退職退休金費用化之提撥金額為 388 仟元。

董事酬金級距表

給付本公司各個董事酬金級距	董事姓名		
	前四項酬金總額(A+B+C+D)		前七項酬金總額(A+B+C+D+E+F+G)
	本公司	合併報表內 所有公司	本公司 合併報表內 所有公司
低於 1,000,000 元	賴金森、石梁、 惠森投資-吳景湧、 陳金發、陳穎釗	賴金森、石梁、 惠森投資-吳景湧、 陳金發、陳穎釗	陳金發、陳穎釗、 惠森投資-吳景湧
1,000,000 元(含)~2,000,000 元(不含)			賴金森
2,000,000 元(含)~3,500,000 元(不含)			
3,500,000 元(含)~5,000,000 元(不含)			
5,000,000 元(含)~10,000,000 元(不含)			石梁
10,000,000 元(含)~15,000,000 元(不含)			
15,000,000 元(含)~30,000,000 元(不含)			
30,000,000 元(含)~50,000,000 元(不含)			
50,000,000 元(含)~100,000,000 元(不含)			
100,000,000 元以上			
總計	5	5	5

本表所揭露酬金內容與所得稅法之所得概念不同，故本表目的係作為資訊揭露之用，不作課稅之用。

2. 監察人之酬金

110年12月31日；單位：仟元/仟股

職稱	姓名	監察人酬金										有無領取來自子公司以外轉投資事業酬金
		報酬(A)		退職退休金(B)		盈餘分配之酬勞(C)		業務執行費用(D)		A、B、C、D等四項總額占稅後純益之比例		
		本公司	合併報表內所有公司	本公司	合併報表內所有公司	本公司	合併報表內所有公司	本公司	合併報表內所有公司	本公司	合併報表內所有公司	
監察人	陳禾松	0	0	0	0	43	0	120	120	0.91%	0.91%	無
監察人	胡立平	0	0	0	0	43	0	120	120	0.91%	0.91%	無
監察人	陳方方	0	0	0	0	43	0	120	120	0.91%	0.91%	無

監察人酬金級距表

給付本公司各個監察人酬金級距	監察人姓名	
	本公司	合併報表內所有公司
低於1,000,000元	陳禾松、胡立平、陳方方	陳禾松、胡立平、陳方方
1,000,000元(含)~2,000,000元(不含)		
2,000,000元(含)~3,500,000元(不含)		
3,500,000元(含)~5,000,000元(不含)		
5,000,000元(含)~10,000,000元(不含)		
10,000,000元(含)~15,000,000元(不含)		
15,000,000元(含)~30,000,000元(不含)		
30,000,000元(含)~50,000,000元(不含)		
50,000,000元(含)~100,000,000元(不含)		
100,000,000元以上		
總計	3	3

3. 總經理及副總經理之酬金

職稱	姓名	薪資(A)		退職退休金(B) (註1)		獎金及特支費等 (C)(註2)		盈餘分配之員工紅利金額(D)				A、B、C及D等四項 總額占稅後純益之 比例(%)		取得員工認股權 憑證數額		有無領 取來自 子公司 以外轉 投資事 業酬金
		本公司	合併報 表內所 有公司	本公司	合併報 表內所 有公司	本公司	合併報 表內所 有公司	本公司 現金紅 利金額	本公司 股票紅 利金額	合併報 表內所 有公司 現金紅 利金額	合併報 表內所 有公司 股票紅 利金額	本公司	合併報 表內所 有公司	本公司	合併報 表內所 有公司	
總經理	石梁	5,581	5,581	388	388	1,510	1,510	331	0	331	0	43.78%	43.78%	0	0	無
副總經理	任雋隆	1,904	1,904	108	108	340	340	291	0	291	0	14.82%	14.82%	0	0	無
副總經理	周璿璿	2,439	2,439	108	108	413	413	291	0	291	0	18.22%	18.22%	0	0	無

註1：110年實際給付退職退休金金額0元。屬退職退休金費用化之提撥金額為388仟元。

註2：含租賃汽車租金522仟元。

總經理及副總經理酬金級距表

給付本公司各個總經理及副總經理酬金級距	總經理及副總經理姓名	
	本公司	合併報表內所有公司E
低於1,000,000元		
1,000,000元(含)~2,000,000元(不含)		
2,000,000元(含)~3,500,000元(不含)	任雋隆、周璿璿	任雋隆、周璿璿
3,500,000元(含)~5,000,000元(不含)		
5,000,000元(含)~10,000,000元(不含)	石梁	石梁
10,000,000元(含)~15,000,000元(不含)		
15,000,000元(含)~30,000,000元(不含)		
30,000,000元(含)~50,000,000元(不含)		
50,000,000元(含)~100,000,000元(不含)		
100,000,000元以上		
總計	3	3

*本表所揭露酬金內容與所得稅法之所得概念不同，故本表目的係作為資訊揭露之用，不作課稅之用。

4. 本公司前 3 位酬金最高之經理人

職稱	姓名	薪資(A)		退職退休金(B) (註1)		獎金及特支費等 (C)(註2)		盈餘分配之員工紅利金額(D)				A、B、C及D等四 項總額占稅後純 益之比例(%)		取得員工認股權 憑證數額		有無領 取來自 子公司 以外轉 投資事 業酬金
		本公司	合併報 表內所 有公司	本公司	合併報 表內所 有公司	本公司	合併報 表內所 有公司	本公司	現金紅 利金額	股票紅 利金額	現金紅 利金額	股票紅 利金額	本公司	合併報 表內所 有公司	本公司	
總經理	石梁	5,581	5,581	388	388	1,510	1,510	331	0	331	0	43.78%	43.78%	0	0	無
副總經理	周璿璿	2,439	2,439	108	108	413	413	291	0	291	0	18.22%	18.22%	0	0	無
副總經理	任雋隆	1,904	1,904	108	108	340	340	291	0	291	0	14.82%	14.82%	0	0	無

5. 配發員工紅利之經理人姓名及配發情形：

110 年度配發員工分紅。

110 年 12 月 31 日；單位：仟元

職稱 (註1)	姓名 (註1)	股票紅利金額		現金紅利金額		總額占稅後純益之比例 (%)
		0	913	913	總計	
總經理	石梁					
副總經理	周璿璿					
副總經理	任雋隆					
		0	913	913	913	5.12%

(四)本公司及合併報表所有公司於最近二年度支付本公司董事、監察人、總經理及副經理酬金總額占個體或個別財務報告稅後純益之比例分析並說明給付酬金之政策及標準與組合、訂定酬金之程序及與經營績效及未來風險之關聯性：

單位：新台幣仟元；%

年度	110 年度	109 年度
	本公司及合併報表所有公司於最近兩年度支付本公司董事、監察人、總經理及副經理酬金總額佔個體或個別財務報告稅後純益比例	本公司及合併報表所有公司於最近兩年度支付本公司董事、監察人、總經理及副經理酬金總額佔個體或個別財務報告稅後純益比例
董事		
監察人		
總經理、副總經理	69.95%	109.27%

註：上列比例是依照國際財務報導準則之稅後淨利為計算基礎。

本公司給付酬金之政策、標準、訂定酬金之程序、與經營績效及未來風險之關聯性：

本公司董監報酬係依『薪資報酬委員會設置及行使職權辦法』及公司章程規定；總經理、副總經理酬金係依其在公司權責範圍貢獻度，併考量公司整體營運績效、產業未來經營風險及發展趨勢。

三、公司治理運作情形

(一) 董事會運作情形

110 年度董事會開會 7 次，董事監察人出席情形如下：

職稱	姓名	實際出席(列)席次數B	委託出席次數	實際出席(列)席率(%)【B/A】	備註
董事長	賴金森	7	0	100%	無
董事	石梁	7	0	100%	無
董事	惠森投資股份有限公司代表人：吳景湧	6	0	86%	無
獨立董事	陳金發	4	1	57%	無
獨立董事	陳穎釗	3	0	43%	無
監察人	胡立平	5	0	71%	無
監察人	陳方方	2	0	29%	無
監察人	陳禾松	4	0	57%	無

其他應記載事項：

- 一、證交法第 14 條之 3 所列事項暨其他經獨立董事反對或保留意見且有紀錄或書面聲明之董事會議決事項，應敘明董事會日期、期別、議案內容、所有獨立董事意見及公司對獨立董事意見之處理：無。
- 二、董事對利害關係議案迴避之執行情形，應敘明董事姓名、議案內容、應利益迴避原因以及參與表決情形：無。
- 三、上市上櫃公司應揭露董事會自我(或同儕)評鑑之評估週期及期間、評估範圍、方式及評估內容等資訊，並填列附表二(2)董事會評鑑執行情形。
- 四、當年度及最近年度加強董事會職能之目標(例如設立審計委員會、提昇資訊透明度等)與執行情形評估：
 1. 本公司已設置兩席獨立董事共同參與董事會決議事項，並依規定將董事會相關決議內容於公開資訊觀測站公告與投資人。
 2. 本公司設置薪酬委員會其委員含獨立董事及專業人士組成，該委員會忠實履行職責提升公司資訊透明度。

(二)董事會評鑑執行情形

評估週期 (註 1)	評估期間 (註 2)	評估範圍 (註 3)	評估方式 (註 4)	評估內容 (註 5)	整體平均 (滿分 5 分)
每年執行一次	110 年 1 月 1 日至 110 年 12 月 31 日	個別董事成員	董事成員自評	1. 公司目標與任務之掌握 2. 董事職責認知 3. 對公司營運之參與程度 4. 內部關係經營與溝通 5. 董事之專業及持續進修 6. 內部控制	4.79
每年執行一次	110 年 1 月 1 日至 110 年 12 月 31 日	薪資報酬委員會	委員會自評	1. 對公司營運之參與程度 2. 薪資報酬委員會職責認知 3. 提升薪資報酬委員會決策品質 4. 薪資報酬委員會組成及成員連任	4.84

註 1：係填列董事會評鑑之執行週期，例如：每年執行一次。

註 2：係填列董事會評鑑之涵蓋期間，例如：對董事會 110 年 1 月 1 日至 110 年 12 月 31 日之績效進行評估。

註 3：評估之範圍包括董事會、個別董事成員及功能性委員會之績效評估。

註 4：評估之方式包括董事會內部自評、董事成員自評、同儕評估、委任外部專業機構、專家或其他適當方式進行績效評估。

註 5：評估內容依評估範圍至少包括下列項目：

董事會績效評估：至少包括對公司營運之參與程度、董事會決策品質、董事會組成與結構、董事的選任及持續進修、內部控制等。

個別董事成員績效評估：至少包括對公司目標與任務之掌握、董事職責認知、對公司營運之參與程度、內部關係經營與溝通、董事之專業及持續進修、內部控制等。

功能性委員會績效評估：對公司營運之參與程度、功能性委員會職責認知、功能性委員會決策品質、功能性委員會組成及成員選任、內部控制等。

(三)當年度及最近年度加強董事會職能之目標與執行情形評估：

本公司已設薪酬等功能性委員會，依其職權審查相關議案並交由董事會決議，以健全監督功能及強化管理機能。

董事會成員則持續參加公司治理主題相關之進修課程，充實新知並增進交流，以持續提升董事會職能。為鼓勵董事持續進修，本公司定期為董事安排公司治理相關課程，且提供外部進修機構舉辦之課程資訊予董事參考。

(四)審計委員會運作情形或監察人參與董事會運作情形

1. 審計委員會運作情形資訊：不適用。

2. 監察人參與董事會運作情形：

110 年度董事會開會 7 次(A)，列席情形如下：

職稱	姓名	實際列席次數(B)	實際列席率(%) (B/A)(註)	備註
監察人	胡立平	5	71%	連任。改選日期 108 年 6 月 20 日
監察人	陳禾松	4	57%	連任。改選日期 108 年 6 月 20 日
監察人	陳方方	2	29%	連任。改選日期 108 年 6 月 20 日

其他應記載事項：

一、監察人之組成及職責：

(一)監察人與公司員工及股東之溝通情形：本公司監察人與公司之員工、股東及利害關係人之溝通管道暢通。

(二)監察人與內部稽核主管及會計師之溝通情形：

稽核主管定期向監察人提報稽核報告，並與監察人直接溝通，必要時亦與會計師直接聯絡溝通。

二、監察人列席董事會如有陳述意見，應敘明董事會日期、期別、議案內容、董事會決議結果以及公司對監察人陳述意見之處理：無。

(三)公司治理運作情形及其上市上櫃公司治理實務守則差異情形及原因：

項目	運作情形	與上市上櫃公司治理實務守則差異情形及原因
<p>一、公司股權結構及股東權益</p> <p>(一)公司處理股東建議或糾紛等問題之方式</p> <p>(二)公司掌握實際控制公司之主要股東及主要股東之最終控制者名單之情形</p> <p>(三)公司建立與關係企業風險控管機制及防火牆之方式</p>	<p>(一)本公司設有股務人員、發言人、代理發言人專責處理相關事務。</p> <p>(二)股務代理機構定期提供股東名冊及透過適當管道取得控制者名單。</p> <p>(三)本公司已訂定有關辦法並由財務部及稽核人員控管。</p>	<p>與上市上櫃公司治理實務守則無重大差異</p>
<p>二、董事會之組成及職責</p> <p>(一)公司設置獨立董事之情形</p> <p>(二)定期評估簽證會計師獨立性之情形</p>	<p>(一)陳金發先生、陳穎釗先生等二人為本公司獨立董事。</p> <p>(二)本公司之簽證會計師隸屬於國際四大會計師事務所之一之在台會員事務所，對於委辦事項與其本身有直接或間接利害關係者已予迴避，充分堅守公正、嚴謹及誠實超然獨立之精神。</p>	<p>與上市上櫃公司治理實務守則無重大差異</p>
<p>三、建立與利害關係人溝通管道之情形</p>	<p>定期提供財務報表及透過公開資訊觀測站提供訊息。</p>	<p>與上市上櫃公司治理實務守則無重大差異</p>
<p>四、資訊公開</p> <p>(一)公司架設網站，揭露財務業務及公司治理資訊之情形</p> <p>(二)公司採行其他資訊揭露之方式(如架設英文網站、指定專人負責公司資訊之蒐集及揭露、落實發言人制度、法人說明會過程放置公司網站等)</p>	<p>(一)本公司已將相關訊息揭露於公開資訊觀測站與公司網站。</p> <p>(二)本公司設有發言人對外發表公司相關財務業務資訊。</p>	<p>與上市上櫃公司治理實務守則無重大差異</p>

項目	運作情形	與上市上櫃公司治理實務守則差異情形及原因
五、公司設置提名或其他各類功能性委員會之運作情形	本公司已設置薪酬委員會，請參閱本報「公司治理」說明。	與上市上櫃公司治理實務守則無重大差異
六、公司如依據「上市上櫃公司治理實務守則」訂有公司治理實務守則者，請敘明其運作與所訂公司治理實務守則之差異情形；本公司依公司法及證期局相關法規進行公司治理，並已涵蓋主要治理原則。	<p>七、其他有助於瞭解公司治理運作情形之重要資訊(如員工權益、僱員關懷、投資者關係、供應商關係、利害關係人之權利、董事及監察人進修之情形、風險管理政策及風險衡量標準之執行情形、客戶政策之執行情形、公司為董事及監察人購買責任保險之情形等)：</p> <p>(一)員工權益、僱員關懷：本公司與員工之關係均依勞基法相關法令辦理，並辦理員工教育訓練，提高管理、技術水平。且本公司訂有婚喪喜慶補助辦法除依辦法給予祝賀金或慰問金，為使員工無後顧之憂、安心工作，除依法為其加保勞健保外；更為員工投保團體保險以提高每位員工醫療及意外保障。</p> <p>(二)與投資者的關係：本公司設有發言人制度，讓投資者有溝通交流的管道。</p> <p>(三)與供應商關係：本公司素與供應商保持長期往來關係，除了可以穩定供貨關係，尚可降低營運供料風險與成本。並建立供應商評鑑制度以尋找最適用之原物料。</p> <p>(四)董事及監察人進修之情形： 董事進修日期：110年11月06日 課程名稱：公司治理與證券法規 主辦單位：會計研究發展基金會 進修時數：6小時 進修人名：賴金森、石梁、吳景湧、陳金發、陳穎釗、陳禾松、胡立平、陳方方</p> <p>(五)風險管理政策及風險衡量標準之執行情形：不適用。</p> <p>(六)保護消費者或客戶政策之執行情形：本公司定期作客戶滿意度調查，並對於出售商品提供售後服務及諮詢，以保護消費者權益。</p> <p>(七)公司為董事及監察人購買責任保險之情形：已執行年度投保。</p>	與上市上櫃公司治理實務守則之差異情形：
八、如有公司治理自評報告或委託其他專業機構之公司治理評鑑報告：無。		

(四) 薪酬委員會

1. 薪資報酬委員會

身分別 (註 1)	條件	是否具有五年以上工作經驗及下列專業資格		符合獨立性情形(註 2)										兼任其 他公開 發行公 司薪資 報酬委 員會成 員家數	備註		
		具有商務、法 務、會計或公司 業務所需相關料 系之公立大專 院校講師以上	具有商務、法 務、財務、會計 或公司業務所 需之工作經驗	1	2	3	4	5	6	7	8	9	10				
獨董	陳金發	✓	✓	✓	✓	✓	✓	✓	✓	✓	✓	✓	✓	✓	✓	✓	
獨董	陳穎釗	✓	✓	✓	✓	✓	✓	✓	✓	✓	✓	✓	✓	✓	✓	✓	
其他	游智惠	✓	✓	✓	✓	✓	✓	✓	✓	✓	✓	✓	✓	✓	✓	✓	1

註 1：身分別請填列係為董事、獨立董事或其他。

註 2：各成員於選任前二年及任職期間符合下述各條件者，請於各條件代號下方空格中打“✓”。

- (1) 非公司或其關係企業之受僱人。
- (2) 非公司或其關係企業之董事、監察人(但如為公司與其母公司、子公司或屬同一母公司之子公司依本法或當地國法令設置之獨立董事相互兼任者，不在此限)。
- (3) 非本人及其配偶、未成年子女或以他人名義持有公司已發行股份總數 1% 以上或持股前十名之自然人股東。
- (4) 非(1)所列之經理人或(2)、(3)所列人員之配偶、二親等以內親屬或三親等以內直系血親親屬。
- (5) 非直接持有公司已發行股份總數 5% 以上、持股前五名或依公司法第 27 條第 1 項或第 2 項指派代表人擔任公司董事或監察人之法人股東之董事、監察人或受僱人(但如為公司與其母公司、子公司或屬同一母公司之子公司依本法或當地國法令設置之獨立董事相互兼任者，不在此限)。
- (6) 非與公司或其母公司、子公司或屬同一母公司之子公司依本法或當地國法令控制之其他公司董事、監察人或受僱人(但如為公司或其母公司、子公司或屬同一母公司之子公司依本法或當地國法令設置之獨立董事相互兼任者，不在此限)。
- (7) 非與公司或其關係企業之獨立董事相互兼任者，不在此限)。
- (8) 非與公司或其關係企業之獨立董事相互兼任者，不在此限)。
- (9) 非與公司或其關係企業往來之特定公司、子公司或屬同一母公司之子公司依本法或當地國法令設置之獨立董事相互兼任者，不在此限)。
- (10) 未超過 50%，且為公司與其母公司、子公司或屬同一母公司之子公司依本法或當地國法令取得報酬累計金額未逾新臺幣 50 萬元之商務、財務、會計等相關服務之專業人士、獨資、合夥、公司或機構之企業主、合夥人、董事(理事)、監察人(監事)、經理人及其配偶。但依證券交易法或企業併購法相關法令履行職權之薪資報酬委員會、公開收購審議委員會或併購特別委員會成員，不在此限。

(10) 未有公司法第 30 條各款情事之一。

2. 薪資報酬委員會運作情形資訊

- (1) 本公司之薪資報酬委員會委員計 3 人。
- (2) 本屆委員任期：108 年 6 月 20 日至 111 年 6 月 19 日。
- (3) 薪酬委員會主席陳金發先生於 110 年度共召 2 次會議，委員出席情形如下：

職稱	姓名	實際出席次數	實際出席率(100%)	備註
主席	陳金發	2	100%	無
委員	游智惠	2	100%	無
委員	陳穎釗	1	50%	無

(4) 薪資報酬委員會職權：

- A. 訂定並定期檢討董事、監察人及經理人績效評估與薪資報酬之政策、制度、標準與結構。
- B. 定期評估並訂定董事、監察人及經理人之薪資報酬。

(五)履行社會責任情形

項目	運作情形	與上市上櫃公司企業社會責任實務守則差異情形及原因
<p>一、落實推動公司治理</p> <p>(一)公司訂定企業社會責任政策或制度，以及檢討實施成效之情形。</p> <p>(二)公司設置推動企業社會責任專(兼)職單位之運作情形。</p> <p>(三)公司定期舉辦董事、監察人與員工之企業倫理教育訓練及宣導事項，並將其與員工績效考核系統結合，設立明確有效之獎勵及懲戒制度之情形。</p>	<p>本公司設有專職部門負責推動公司企業形象相關事務。</p> <p>且公司定期舉辦動員會議與員工做雙向溝通。人事管理規章已制定明確懲辦法。</p>	<p>與上市上櫃公司企業社會責任實務守則無重大差異。</p> <p>與上市上櫃公司治理實務守則無重大差異。</p>
<p>二、發展永續環境</p> <p>(一)公司致力於提升各項資源之利用效率，並使用對環境負荷衝擊低之再生物料之情形。</p> <p>(二)公司依其產業特性建立合適之環境管理制度之情形。</p> <p>(三)設立環境管理專責單位或人員，以維護環境之情形。</p> <p>(四)公司注意氣候變遷對營運活動之影響，制定公司節能減碳及溫室氣體減量策略之情形。</p>	<p>本公司有專職部門執行環境管理及資源再利用。</p>	<p>與上市上櫃公司企業社會責任實務守則無重大差異。</p>
<p>三、維護社會公益</p> <p>(一)公司遵守相關勞動法規及尊重國際公認基本勞動人權原則，保障員工之合法權益及雇用政策無差別待遇等，建立適當之管理方法、程序及落實之情形。</p> <p>(二)公司提供員工安全與健康之工作環境，並對員工定期實施安全與健康教育之情形。</p> <p>(三)公司建立員工定期溝通之機制，以及以合理方式通知對員工可能造成重大影響之營運變動之情形。</p>	<p>本公司設有專職部門執行勞動法規、工安維護、定期執行員工體檢、消費者權益維護及對慈善團體捐贈等相關事宜。</p>	<p>與上市上櫃公司企業社會責任實務守則無重大差異。</p>

項目	運作情形	與上市上櫃公司企業社會責任實務守則差異情形及原因
<p>(四)公司制定並公開其消費者權益政策，以及對其產品與服務提供透明且有效之消費者申訴程序之情形。</p> <p>(五)公司與供應商合作，共同致力提升企業社會責任之情形。</p> <p>(六)公司藉由商業活動、實物捐贈、企業志工服務或其他免費專業服務，參與社區發展及慈善公益團體相關活動之情形。</p>		
<p>四、加強資訊揭露</p> <p>(一)公司揭露具攸關性及可靠性之企業社會責任相關資訊之方式。</p> <p>(二)公司編製企業社會責任報告書，揭露推動企業社會責任之情形。</p>	<p>加強資訊揭露目前規劃中。</p>	<p>與上市上櫃公司治理實務守則無重大差異。</p>
<p>五、公司如依據「上市上櫃公司企業社會責任實務守則」訂有本身之企業社會責任守則者，請敘明其運作與所訂守則之差異情形：無差異。</p>		
<p>六、其他有助於瞭解企業社會責任運作情形之重要資訊(如公司對環保、社區參與、社會貢獻、社會服務、社會公益、消費者權益、人權、安全衛生與其他社會責任活動所採行之制度與措施及履行情形)：規劃中。</p>		
<p>七、公司產品或企業社會責任報告書如有通過相關驗證機構之查證標準，應加以敘明：本公司產品皆通過 CE 認證、CCC 認證、MD 指令。</p>		

(六) 落實誠信經營情形

落實誠信經營情形

項目	運作情形	與上市上櫃公司誠信經營守則差異情形及原因
<p>一、訂定誠信經營政策及方案</p> <p>(一) 公司於規章及對外文件中明示誠信經營之政策，以及董事會與管理階層承諾積極落實之情形。</p> <p>(二) 公司訂定防範不誠信行為方案之情形，以及方案內之作業程序、行為指南及教育訓練等運作情形。</p> <p>(三) 公司訂定防範不誠信行為方案時，對營業範圍內具較高不誠信行為風險之營業活動，採行防範賄賂及收賄、提供非法政治獻金等措施之情形。</p>	<p>誠信經營政策及方案訂定目前規劃中。</p>	<p>不適用。</p>
<p>二、落實誠信經營</p> <p>(一) 公司商業活動應避免與有不誠信行為紀錄者進行交易，並於商業契約中明訂誠信行為條款之情形。</p> <p>(二) 公司設置推動企業誠信經營專(兼)職單位之運作情形，以及董事會督導情形。</p> <p>(三) 公司制定防止利益衝突政策及提供適當陳述管道運作情形。</p> <p>(四) 公司為落實誠信經營所建立之有效會計制度、內部控制制度之運作情形，以及內部稽核人員查核之情形。</p>	<p>誠信經營落實情形目前規劃中。</p>	<p>不適用。</p>
<p>三、公司建立檢舉管道與違反誠信經營規定之懲戒及申訴制度之運作情形。</p>	<p>檢舉管道與違反誠信經營規定目前規劃中。</p>	<p>不適用。</p>

項目	運作情形	與上市上櫃公司誠信經營守則差異情形及原因
四、加強資訊揭露 (一)公司架設網站，揭露誠信經營相關資訊情形。 (二)公司採用其他資訊揭露之方式(如架設英文網站、指定專人負責公司資訊之蒐集及揭露放置公司網站等)。	加強資訊揭露目前規劃中。	不適用。
五、公司如依據「上市上櫃公司誠信經營守則」訂有本身之誠信經營守則者，請敘明其運作與所訂守則之差異情形：不適用。		
六、其他有助於瞭解公司誠信經營運作情形之重要資訊(如公司對商業往來廠商宣導公司誠信經營決心、政策及邀請其參與教育訓練、檢討修正公司訂定之誠信經營守則等情形)：不適用。		

(七)公司所訂公司治理守則及相關規章查詢方式：本公司訂定公司治理相關管理規章辦法公開於內部共用網站。

(八)其他足以增進對公司治理運作情形之瞭解的重要資訊：本公司重視員工權益遵守勞動基準法，制定員工退休辦法、員工升遷酬勞制度及設立職工福利委員會辦理各項員工福利。

(九)內部控制制度執行狀況應揭露下列事項：

1. 內部控制聲明書

公開發行公司內部控制制度聲明書

日期：111 年 3 月 24 日

本公司民國 110 年度之內部控制制度，依據自行檢查的結果，謹聲明如下：

- 一、本公司確知建立、實施和維護內部控制制度係本公司董事會及經理人之責任，本公司業已建立此一制度。其目的係在對營運之效果及效率(含獲利、績效及保障資產安全等)、財務報導之可靠性及相關法令之遵循等目標的達成，提供合理的確保。
- 二、內部控制制度有其先天限制，不論設計如何完善，有效之內部控制制度亦僅能對上述三項目標之達成提供合理的確保；而且，由於環境、情況之改變，內部控制制度之有效性可能隨之改變。惟本公司之內部控制制度設有自我監督之機制，缺失一經辨認，本公司即採取更正之。
- 三、本公司係依據「公開發行公司建立內部控制制度處理準則」(以下簡稱「處理準則」)規定之內部控制制度有效性之判斷項目，判斷內部控制制度之設計及執行是否有效。該「處理準則」所採用之內部控制制度判斷項目，係為依管理控制之過程，將內部控制制度劃分為五個組成要素：1. 控制環境，2. 風險評估，3. 控制作業，4. 資訊及溝通，及 5. 監督。每個組成要素又包括若干項目。前述項目請參見「處理準則」之規定。
- 四、本公司業已採用上述內部控制制度判斷項目，檢查內部控制制度之設計及執行的有效性。
- 五、本公司基於前項檢查結果，認為本公司於民國 110 年 12 月 31 日的內部控制制度(含對子公司之監督與管理)，包括知悉營運之效果及效率目標達成之程度、財務報導之可靠性及相關法令之遵循有關的內部控制制度等之設計及執行係屬有效，其能合理確保上述目標之達成。
- 六、本聲明書將成為本公司年報及公開說明書之主要內容，並對外公開。上述公開之內容如有虛偽、隱匿等不法情事，將涉及證券交易法第二十條、第三十二條、第一百七十一條及第一百七十四條等之法律責任。
- 七、本聲明書業經本公司民國 111 年 03 月 24 日董事會通過，出席董事 5 人中，無人持反對意見，餘均同意本聲明書之內容，併此聲明。

星雲電腦股份有限公司



董事長：賴金森



簽章

總經理：石梁



簽章

2. 委託會計師專案審查內部控制制度者，應揭露會計師審查報告：無此情形。

(十)最近年度及截至年報刊印日止公司及其內部人員依法被處罰、公司對其內部人員違反內部控制制度規定之處罰、主要改善情形：無。

(十一)110 年度及截至年報刊印日止，股東會及董事會之重要決議：

一一〇年 董事會	第一次	110.01.23	案一：討論本公司經理人 109 年下半年度績效評核及薪資報酬案 案二：討論本公司經理人 109 年經理人年度目標、薪資報酬案 案三：討論本公司總經理 110 年委任契約案 案四：110 年度經營計劃審核案
一一〇年 董事會	第二次	110.03.21	案一：報告本公司財務報告編制案 案二：討論本公司 109 年度自結財務報表案 案三：討論本公司 109 年度決算表冊案及合併報表案 案四：討論本公司 109 年度盈餘分配表案 案五：討論本公司 109 年度提撥員工及董監事酬勞及發放方式案 案六：討論本公司 109 年度內部控制制度聲明書案 案七：討論本公司股東會議事規則條文修正案 案八：討論本公司 110 年股東常會召開日期、時間、地點、議程、 受理持股百分之一以上股東提案權公告案
一一〇年 董事會	第三次	110.05.07	案一：報告 110 年第 1 季自結財務報表 案二：報告 110 年第 1 季會計師核閱合併財務報表 案三：報告依法令規定上市上櫃公司於 4 月 1 日完成績保董事監察 人暨重要職員責任險生效案
一一〇年 董事會	第四次	110.07.07	案一：討論變更 110 年股東常會召開日期案
一一〇年 股東常會		110.08.09	案一：承認本公司 109 年度個體財務報告、合併財務報告暨營業報 告書案 案二：承認本公司 109 年度盈餘分配案 案三：本公司「股東會議事規則」條文修正討論案
一一〇年 董事會	第五次	110.08.09	案一：報告 110 年第 2 季自結財務報表 案二：報告 110 年第 2 季會計師核閱合併財務報表 案三：討論 109 年度盈餘分派現金股利之除息基準日暨發放日案 案四：討論因業務需求擬向永豐銀行汐止樟樹分行借款額度申請 展期案
一一〇年 董事會	第六次	110.09.04	案一：討論本公司經理人 110 年上半年度績效評核及薪資報酬案
一一〇年 董事會	第七次	110.11.06	案一：報告 110 年第 3 季自結財務報表 案二：報告 110 年第 3 季會計師核閱合併財務報表 案三：討論本公司 111 年稽核計畫審核案
一一一年 董事會	第一次	111.01.21	案一：討論本公司 111 年海外各子公司稽核計劃審核案暨稽核報 告格式變更案 案二：討論本公司經理人 110 年下半年度績效評核及薪資報酬案 案三：討論本公司經理人 111 年經理人年度目標、薪資報酬案 案四：討論本公司總經理 111 年委任契約案 案五：111 年度經營計劃審核案

一一一年 董事會	第二次	111.03.24	<p>案一：報告依法令規定上市上櫃公司於4月1日完成續保董事監察人暨重要職員責任險生效案</p> <p>案二：討論通過本公司110年度自結財務報表案</p> <p>案三：討論本公司110年度決算表冊案及合併報表案</p> <p>案四：討論本公司一一〇年度盈餘分配議案</p> <p>案五：討論本公司一一〇年度員工及董事酬勞分派情形案</p> <p>案六：討論本公司110年度內部控制制度聲明書案</p> <p>案七：討論修訂本「公司章程」部分條文案</p> <p>案八：討論修訂本公司「股東會議事規則」部分條文案</p> <p>案九：討論修訂本公司「取得或處分資產處理準則」案</p> <p>案十：討論修訂本公司「資金貸與及背書保證作業處理程序」案</p> <p>案十一：討論修訂本公司「董事及監察人選舉辦法」更名暨修訂案</p> <p>案十二：討論修訂本公司「董事議事規則」更名暨修訂案</p> <p>案十三：討論訂定本公司「審計委員會組織章程」案</p> <p>案十四：討論受理董事(含獨立董事)候選人之提名期間、應選名額及受理處所案</p> <p>案十五：討論擬提請通過董事會提名第12屆董事(含獨立董事)候選人名單案</p> <p>案十六：討論解除新任董事競業禁止限制案</p> <p>案十七：討論111年股東常會召開日期、時間、地點、議程、受理持股百分之一以上股東股東提案權及提名權公告案</p>
一一一年 董事會	第三次	111.03.21	<p>案一：報告本公司財務報告編制案</p> <p>案二：討論本公司109年度自結財務報表案</p> <p>案三：討論本公司109年度決算表冊案及合併報表案</p> <p>案四：討論本公司109年度盈餘分配表案</p> <p>案五：討論本公司109年度提撥員工及董監事酬勞及發放方式案</p> <p>案六：討論本公司109年度內部控制制度聲明書案</p> <p>案七：討論本公司股東會議事規則條文修正案</p> <p>案八：討論本公司110年股東常會召開日期、時間、地點、議程、受理持股百分之一以上股東股東提案權公告案</p>
一一一年 董事會	第三次	111.05.10	<p>案一：報告111年第1季自結財務報表</p> <p>案二：報告111年第1季會計師核閱合併財務報表</p> <p>案三：討論本公司財務報告簽證會計師變更案</p>

(十二)最近年度及截至年報刊印日止董事或監察人對董事會通過重要決議有不同意見且有紀錄或書面聲明者：無。

(十三)最近年度及截至年報刊印日止，與財務報告有關人士(包括董事長、總經理、財務主管、內部稽核主管及研發主管等)辭職解任情形之彙總：無。

四、會計師公費資訊

會計師事務所名稱	會計師姓名	查核期間	備註
安侯建業聯合會計師事務所	陳宗哲 曾國揚	110 年度	無

會計師公費資訊級距表

金額單位：新臺幣仟元

金額級距		公費項目	審計公費	非審計公費	合計
1	低於 2,000 千元			1,050	1,050
2	2,000 千元(含)~4,000 千元		3,076		3,076
3	4,000 千元(含)~6,000 千元				
4	6,000 千元(含)~8,000 千元				
5	8,000 千元(含)~10,000 千元				
6	10,000 千元(含)以上				

金額單位：新臺幣仟元

會計師事務所名稱	會計師姓名	審計公費	非審計公費					會計師查核期間	備註
			制度設計	工商登記	人力資源	其他	小計		
安侯建業聯合會計師事務所	陳宗哲 曾國揚	3,076				1,050	1,050	110 年度	

(一)非審計公費佔審計公費之比例達四分之一以上者：無。

(二)更換會計師事務所且更換年度所支付之審計公費較更換前一年度之審計公費減少者：無。

(三)審計公費較前一年度減少百分之十五以上者：無。

五、更換會計師資訊：無。

六、公司之董事長、總經理、負責財務或會計事務之經理人，最近一年曾任職於簽證會計師所屬事務所或其關係企業者：無。

七、近年度及截至年報刊印日止，董事、監察人、經理人及持股比例超過百分之十之股東之股權移轉及股權質押變動情形：

(一)董事、監察人、經理人及大股東股權變動情形

單位：股

職稱	姓名	110 年度		111 年度截至 4 月 23 日止	
		持有股數 增(減)數	質押股數增 (減)數	持有股數 增(減)數	質押股數 增(減)數
董事長/大股東	賴金森	0	0	0	0
董事/總經理	石梁	0	0	0	0
董事	惠森投資股份有限公司 (代表人：吳景湧)	0	0	0	0
董事	陳金發	0	0	0	0
董事	陳穎釗	0	0	0	0
大股東	星際投資開發股份有限公司 (代表人：賴金磊)	0	0	0	0
監察人	陳禾松	0	0	0	0
監察人	陳方方	0	0	0	0
監察人	胡立平	0	0	0	0
財務部兼任管理部 副總經理	周璿璿	0	0	0	0
業務部兼任客服部 副總經理	任雋隆	0	0	0	0

(二)董事、監察人、經理人及持股 10%以上大股東之股權移轉之相對人為關係人者之資訊：無。

(三)股權質押資訊之相對人為關係人之情形：無。

八、持股比例占前十名之股東，其相互間為財務會計準則公第六號關係人或配偶、二等親以內之親屬之資訊：

姓名(註1)	本人持有股份		配偶、未成年子女持有股份		利用他人名義合計持有股份		前十大股東相互間具有財務會計準則公報第六號關係人或為配偶、二親等以內之親屬關係者，其名稱或姓名及關係。(註3)		備註
	股數	持股比例	股數	持股比例	股數	持股比例	名稱(或姓名)	關係	
賴金森	15,031,990	36.08%	69,312	0.17%	0	0	賴子安 賴子軒	父子	
星際投資開發股份有限公司	5,287,946	12.69%	0	0	0	0	董事長： 賴金磊	該公司董事長為本公司董事長二等親	
星際投資開發股份有限公司 代表人：賴金磊	427,523	1.03%	0	0	0	0	董事長： 賴金磊	該公司董事長為本公司董事長二等親	
清美有限公司	1,874,266	4.50%	0	0	0	0	-	-	
清美有限公司 代表人：賴二川	38,513	0.09%	0	0	0	0	-	-	
安軒投資股份有限公司	1,602,326	3.85%	0	0	0	0	董事長： 賴金森	與本公司董事長同一人	
安軒投資股份有限公司 代表人：賴金森	15,031,990	36.08%	69,312	0.17%	0	0	董事長： 賴金森	與本公司董事長同一人	
邱明欽	1,375,032	3.30%	0	0	0	0	-	-	
賴子安	690,804	1.66%	0	0	0	0	董事長： 賴金森	父子	
賴子軒	657,377	1.58%	0	0	0	0	董事長： 賴金森	父子	
林志彥	634,242	1.52%	0	0	0	0			
陳彩良	569,364	1.37%	0	0	0	0			
威沁投資股份有限公司	547,798	1.31%	0	0	0	0	-	-	
威沁投資股份有限公司 代表人：石梁	389,826	0.94%	477,982	1.15%	0	0	-	-	

九、公司之董事、監察人、經理人及公司直接或間接控制之事業對同一轉投資事業之持股數，並合併計算綜合持有比例：

轉投資事業 (註)	本公司投資		董事、監察人、 經理人及直接或間 接控制事業之投資		綜合投資	
	股數	持股 比例	股數	持股 比例	股數	持股 比例
GCC INTERNATIONAL CO., LTD.	12,796,350	100%	0	0	12,796,350	100%
星雲電腦(昆山)有限公司(註1)	74,727,960	100%	0	0	74,727,960	100%
GCC AMERICA, INC.	2,500,000	100%	0	0	2,500,000	100%
GCC EUROPE B.V.	250,000	100%	0	0	250,000	100%
GCC (H.K) TRADING LTD(註2)	990,000	100%	0	0	990,000	100%

註1：係屬有限公司無股份發行，故揭露人民幣出資額及出資比例。

註2：係屬有限公司無股份發行，故揭露美元出資額及出資比例。

肆、募資情形

(一)股本來源

1. 股份種類

單位：股；111年04月23日

股份種類	核定股本		備註
	流通在外發行股份	未發行股份	
普通股	41,666,343	28,333,657	70,000,000

2. 股本形成經過

單位：新台幣元；股

年月	發行價格	核定股本		實收股本		備註		
		股數	金額	股數	金額	股本來源	以現金以外之財產抵充股款者	其他
78.04	1,000	30,000	30,000,000	30,000	30,000,000	創立	無	78.04 經(78)商101189號
79.08	1,000	60,000	60,000,000	60,000	60,000,000	現金增資	無	79.08 經(79)商116679號
82.01	1,000	100,000	100,000,000	100,000	100,000,000	現金增資	無	82.10 經(82)商100032號
83.03	1,000	150,000	150,000,000	150,000	150,000,000	現金增資	無	83.03 經(83)商104565號
87.01	10	33,000,000	330,000,000	19,500,000	195,000,000	現金增資	無	87.01 經(87)商136179號
89.12	10	33,000,000	330,000,000	22,500,000	225,000,000	現金增資	無	89.12 經(89)商149023號
91.10	10	33,000,000	330,000,000	25,318,650	253,186,500	盈餘轉增資 員工紅利轉增資 資本公積轉增資	無	91.07 台財證(一)第0910141589號 函 91.10 經(91)商141294號
92.10	10	33,000,000	330,000,000	29,597,825	295,978,250	盈餘轉增資 員工紅利轉增資	無	92.08 台財證第一字第0920137333號 92.10 經授中字第09232736740號
93.09	10	50,000,000	500,000,000	36,998,316	369,983,160	盈餘轉增資 員工紅利轉增資	無	93.07 金管證一字第0930133162號 93.09 經授中字第09332673670號
94.09	10	50,000,000	500,000,000	41,834,709	418,347,090	盈餘轉增資 員工紅利轉增資	無	94.07 金管證一字第0940128376號 94.08 經授中字第09432706450號
96.06	10	50,000,000	500,000,000	41,880,209	418,802,090	員工認股權證轉換	無	96.07 經授中字第09632456920號

年月	核定股本		實收股本		備註		
	股數	金額	股數	金額	股本來源	以現金以外之財產抵充股款者	其他
96.09	10	50,000,000	42,762,118	427,621,180	盈餘轉增資 員工紅利轉增資	無	96.07 金管證一字第0960035395號 96.09 經授中字第09632739120號
96.10	10	50,000,000	42,989,118	429,891,180	員工認股權證轉換	無	96.10 經授中字第09632908710號
96.12	10	50,000,000	42,995,118	429,951,180	員工認股權證轉換	無	97.01 經授中字第09731656890號
97.03	10	50,000,000	43,095,868	430,958,680	員工認股權證轉換	無	97.04 經授中字第09732100410號
97.06	10	50,000,000	43,146,618	431,466,180	員工認股權證轉換	無	97.07 經授中字第09732653170號
97.10	10	70,000,000	47,148,330	471,483,300	盈餘轉增資 員工紅利轉增資	無	97.09 金管證一字第0970044639號 97.10 經授中字第09733234180號
98.09	10	70,000,000	49,563,843	495,638,430	盈餘轉增資 員工紅利轉增資	無	98.08 金管證一字第0980036722號 98.09 經授中字第09832981900號
99.01	10	70,000,000	49,690,093	496,900,930	員工認股權證轉換	無	99.01 北府經登字第09930386000號
99.04	10	70,000,000	50,008,593	500,085,930	員工認股權證轉換	無	99.04 經授商字第09901075270號
99.07	10	70,000,000	50,353,093	503,530,930	員工認股權證轉換	無	99.07 經授商字第09901147750號
99.10	10	70,000,000	50,615,093	506,150,930	員工認股權證轉換	無	99.10 經授商字第09901227480號
100.01	10	70,000,000	50,673,843	506,738,430	員工認股權證轉換	無	100.01 經授商字第10001014430號
100.04	10	70,000,000	50,781,843	507,818,430	員工認股權證轉換	無	100.04 經授商字第10001071050號
100.07	10	70,000,000	50,786,843	507,868,430	員工認股權證轉換	無	100.07 經授商字第10001153180號
103.04	10	70,000,000	51,078,843	510,788,430	員工認股權證轉換	無	103.04 經授商字第10301067220號
103.07	10	70,000,000	51,183,843	511,838,430	員工認股權證轉換	無	103.07 經授商字第10301138640號
103.10	10	70,000,000	51,187,843	511,878,430	員工認股權證轉換	無	103.10 經授商字第10301219410號
103.11	10	70,000,000	41,187,843	411,878,430	減資 100,000,000元	無	103.11 北府經司字第1035194438號
103.11	10	70,000,000	41,220,843	412,208,430	員工認股權證轉換	無	103.11 北府經司字第1035194438號
104.04	10	70,000,000	41,423,843	414,238,430	員工認股權證轉換	無	104.04 北府經司字第1045139804號
104.07	10	70,000,000	41,473,843	414,738,430	員工認股權證轉換	無	104.07 北府經司字第1045163317號
106.10	10	70,000,000	41,666,343	416,663,430	員工認股權證轉換	無	106.10 北府經司字第1068066804號

總括申報制度相關資訊：不適用。

(二)股東結構

111年04月23日；單位：股

股東結構 數量	政府 機構	金融 機構	本國公司法人及 其他法人投資	個人	外國機構 及外人	合計
人 數	0	0	11	1,126	4	1,107
持有股數	0	0	10,001,142	31,638,497	26,704	41,666,343
持股比例	0	0	24.00%	75.93%	0.06%	100%

(三)股權分散情形

111年04月23日；單位：股

持 股 分 級	股東人數	持有股數	持股比例
1 至 999	530	151,386	0.36%
1,000 至 5,000	376	840,627	2.02%
5,001 至 10,000	85	671,444	1.61%
10,001 至 15,000	27	349,901	0.84%
15,001 至 20,000	27	479,383	1.15%
20,001 至 30,000	16	391,702	0.94%
30,001 至 40,000	10	342,191	0.82%
40,001 至 50,000	7	320,661	0.77%
50,001 至 100,000	22	1,533,999	3.68%
100,001 至 200,000	14	1,901,764	4.71%
200,001 至 400,000	9	2,530,121	6.07%
400,001 至 600,000	10	4,939,181	11.85%
600,001 至 800,000	3	1,982,423	4.76%
800,001 至 1,000,000	0	0	0.00%
1,000,001 以上	5	25,171,560	60.41%
合 計	1,141	41,666,343	100.00%

(四)主要股東名單

列明股權比例達百分之五以上股東或股權比例占前十名之股東名稱、持股股數及比例：

111年04月23日

主要股東名稱	股份	持有股數	持股比例
賴金森		15,031,990	36.08%
星際投資開發股份有限公司		5,287,946	12.69%
清美有限公司		1,874,266	4.50%
安軒投資股份有限公司		1,602,326	3.85%
邱明欽		1,375,032	3.30%
賴子安		690,804	1.66%
賴子軒		657,377	1.58%
林志彥		634,242	1.52%
陳彩良		569,364	1.37%
威沁投資股份有限公司		547,798	1.31%

(五)最近二年度每股市價、淨值、盈餘、股利及相關資料：

項目		年度	109 年	110 年	111 年 3 月 31 日
		每股市價	最高	12.70	14.35
	最低	9.14	10.40	12.90	
	平均	10.94	12.34	13.66	
每股淨值	分配前	11.53	11.68	11.98	
	分配後	11.38	—	—	
每股盈餘	加權平均股數		41,666 仟股	41,666 仟股	41,666 仟股
	每股盈餘	調整前	0.27	0.43	0.02
		調整後	0.27	0.43	—
每股股利	現金股利		0 元/股	元/股(註 1)	—
	無償配股	盈餘配股	—	—	—
		資本公積配股	—	—	—
	累積未付股利		—	—	—
投資報酬分析	本益比		42.59	31.40	—
	本利比		—	—	—
	現金股利殖利率		—	—	—

註 1：110 年度分配案尚未經股東會決議。

(六)公司股利政策及執行狀況

1. 公司章程所訂立之股利政策：

本公司股利政策係採剩餘股利政策，得依公司未來年度財務、業務、經營面需求因素之考量，先以保留盈餘融通所需之資金後，剩餘之盈餘以現金股利為優先，亦得以股票股利方式分派之。惟現金股利分派比例以不低於股東紅利總額百分之十。此盈餘分派之金額、股利之種類及比率，得視當年度實際獲利及資金情況，經董事會通過後提股東會議決之。

2. 本次股東會擬議股利分配之情形：

擬議股東紅利發放現金股利抹股 0.25 元，共計 10,416,586 元。

(七)本次股東會擬議之無償配股對公司營業績效及每股盈餘之影響：未擬議無償配股，不適用。

(八)員工分紅及董事、監察人酬勞

1. 本公司章程所載員工分紅及董監酬勞之有關資訊：

本公司本公司分派每一營業年度盈餘時，應先提繳稅捐，彌補歷年之虧損，次提撥百分之十法定盈餘公積及依法令規定或業務需要提撥或迴轉特別盈餘公積，其餘額併同上一年度未累積分配盈餘，作為可分配盈餘。就其可分配盈餘依下列順序分派之：

(1)依股東會之決議分配股東股息及紅利。

2. 董事會通過擬議配發員工分紅及董監事酬勞之金額及設算每股盈餘資訊：

員工紅利-現金 2,280,000 元及董監事酬勞 340,000 元，依其性質已先帳列在 110 年度之營業成本或營業費用。

(1) 擬配發員工股票紅利：無，董監事：無。

(2) 員工紅利轉增資：無。

3. 一〇九年度用以配發員工分紅及董監酬勞之情形如下：

單位：仟元

分配項目	股東常會 決議實際配金額	原董事會 通過擬議配金額	差異原因
一、員工紅利			
1. 股票	無	無	無
2. 現金	1,350	1,350	無
二、董監事酬勞（仟元）	200	200	無

(九) 最近年度及截至本年報刊印日止申請買回本公司股份情形：無。

(十) 公司債(含海外公司債)辦理情形：無。

(十一) 特別股辦理情形：無。

(十二) 參與海外存託憑證之辦理情形：無。

(十三) 員工認股權憑證辦理情形：

1. 員工認股權憑證辦理情形：無。

2. 取得員工認股權憑證之經理人及取得認股權憑證可認股數前十大員工姓名、取得及認購情形：無。

(十四) 限制員工權利新股辦理情形：

1. 限制員工權利新股辦理情形：無。

2. 取得限制員工權利新股之經理人之經理人及取得前十大之員工姓名、取得情形：無。

(十五) 併購辦理情形：無。

(十六) 受讓他公司股份發行新股辦理情形：無。

伍、資金運用計畫及執行情形

一、計畫內容：截至年報刊印日之前一季止，本公司前各次發行或私募有價証券皆已完成，且計畫效益均已顯現。

二、執行情形：無。

陸、營運概況

一、公司之經營

(一)業務內容

1. 業務範圍：

(1)所營事業主要業務內容：

- A. 電腦割字機系列產品之研究開發、製造、銷售及維修服務。
- B. 雷射切割雕刻機及打標機系列產品之研究開發、製造、銷售及維修服務。
- C. 紫外線固化(UV)數位噴繪機之研究開發、製造、銷售及維修服務。
- D. 應用軟體之研究開發及銷售。
- E. 印後加工設備之研究開發、製造、銷售及維修服務。

(2)營業比重：

單位：新台幣仟元；%

主要產品	110 年度(合併)	
	營業收入	營業比重%
Cutter	274, 036	42. 12
Laser	281, 143	43. 21
Inkjet	4, 375	0. 67
其他	91, 075	14. 00
合計	650, 629	100. 00%

(3)公司目前之商品、服務項目：

種類	內容
電腦割字機系列	Jaguar 系列、Puma 系列、Expert 系列、RX 系列、i Craft
雷射雕刻切割機及打標機系列	Mercury 系列、Venus 系列、Stellar Mark 系列、Spirit 系列、X 系列、T 系列、MG 系列、E 系列、S 系列
應用軟體	SignPal 系列、GreatCut 系列、Flexisign 系列、Smart Print 系列、Smart Control 系列
數位噴繪機	JF-240UV、JF2418
印後加工設備	DFE 系列產品

(4)計劃開發之新商品、服務：

本公司本著「藉技術的創新，為客戶創造最佳的利益」的企業宗旨，以核心研發為基礎，不斷創新及開發符合客戶需要的新產品，同時延伸產品系列，降低產製成本。每年投入的研發經費達營業額 10%左右。一方面，增強商品陣容，開發新市場；另一方面，因控制成本得當，更提昇國際上的競爭實力。目前持續進行中的研發項目有以下各項：

- A. 機電整合及相關應用軟體之自動化研究開發。

- B. 高附加價值雷射雕刻機及打標機。
- C. 中高階電腦割字機。
- D. 運用於印後加工與廣告業之相關產品。
- E. 運用於客製化禮贈品、印刷包裝業之平板式紫外線固化(UV)噴墨印表機。
- F. 低階入門機種。

2. 產業概況：

(1) 產業之現況與發展

電腦割字機

目前電腦割字機相關產業已屬成熟產業，主要為廣告相關業務之生財設備，作為製造戶外廣告(如廣告看板、交通標誌、海報等)之工具。目前，電腦割字機持續成長的客群有兩個部分；一是低階業餘的美工及DIY工作者，二是高階特殊運用需求，需要高品質高性能的電腦割字機例如反光膜的運用，而新的運用需求，則來自車貼的相關運用，這方面的需求成長相當強勁。

雷射雕刻切割機及雷射打標機

雷射雕刻機係以雷射光非接觸式的方式於各式材料上進行雕刻、打標、或切割之加工作業，屬光電產業之一環。全球應用雷射之加工機產值及規模仍持續成長，在材料加工領域除雕刻、打標、切割外，尚有微加工、鑽孔、焊接等其他應用市場。若以雷射雕刻機及雷射打標機所在之全球雷射雕刻及打標應用約佔整體雷射加工機市場之12%；Laser Focus World雜誌更預估，2022年全球整體雷射加工市場將以10%的幅度繼續成長，但因新冠病毒及俄烏戰爭的影響，此數據亦可能下修。

歐洲及北美等已開發國家工業發達，對於雷射加工機的需求保持平穩的狀態，如何尋找新的運用為產品開發的重點；而這幾年隨新興國家如印度、東歐及中國等之經濟起飛與發展，對於雷射切割雕刻機及雷射打標機之需求持續成長，如何在產品品質與成本之性價比關係上追求最大化為競爭之必要條件。

另外，做出高附加價值的產品，有足夠的產品區隔，不與大陸機打價格戰，也是重點之一。

數位噴繪機

數位噴繪機的市場規模與產值年年成長，而且可以應用的材質，除了傳統捲材如紙捲，帆布等廣告招牌業常用的印材外，亦可直接列印在塑膠瓦楞板、珍珠板等板材，省卻一道轉貼的工序。對歐美高工資的地區而言，有很大的吸引力。

產業應用上，除了傳統廣告招牌業外，可直接噴於玻璃、壓克力金屬等各式印材的表面上以及服裝材料上，使應用產業可擴展至室內裝潢、建材及服裝等應用。

此產品可製作客製化的產品與跨產業應用的特性，可取代傳統的印製流程，是深具發展與前瞻的產品。

(2) 產業上、中、下游之關聯性

電腦割字機

電腦割字機的上游產業為馬達、滾筒、鋼板、鋁擠型、模具、電子材料及主機板等產業。上述產業均為成熟的產業，產品上游零附件來源多元化，不虞匱乏。

中游產業為電腦割字機、卡典希得紙等製造供應產業。

下游產業為廣告標誌、廣告招牌、交通設施單位、行銷公司、印刷業、服裝業、美工設計製作、美術用品、汽車美容等行業，甚至擴及一般業餘的DIY客群，仍有極大發展空間。

雷射雕刻切割機

雷射切割雕刻機的上游產業為光學元件、馬達、雷射管、鋼板、模具、軟體、電子材料及主機板等產業。除雷射管掌握在幾家著名國際大廠外，其他均為極成熟的產業，產品上游零附件來源多元化。

中游產業為雷射雕刻機，機械式雕刻機、研磨機、切削機，CNC工作機之代理商或增值型系統整合產業。下游產業為廣告標誌、廣告招牌、行銷公司、贈品業、工藝品業、電子零件製造業、印刷業、文具業、獎盃獎牌業、紡織業、服裝業、美工設計製作業、美術用品業等行業及業餘之DIY客群。

雷射打標機

雷射打標機的上游產業為光學元件、馬達、雷射管、鋼板、模具、軟體、電子材料及主機板等產業。除雷射管掌握在幾家著名國際大廠外，其他均為極成熟的產業，產品上游零附件來源多元化。

中游產業為雷射打標機，雷射雕刻機之代理商或增值型系統整合產業。

下游產業為IC封測業、PCB/SMT製造業、3C外殼加工業、觸控面板、金屬零件製造業、包裝等行業。

數位噴繪機

最主要的三個關鍵零組件為：噴頭、墨水與UV燈。除了噴頭掌握在主要幾家著名的國際大廠外，其他組件如墨水、UV燈、馬達、鋼板、電子等材料，都有多元的來源。

中游產業為相關輸出印表機含UV、水墨及溶劑型墨水，及其他各式耗材，如卡典希得紙、珍珠板、塑膠瓦楞板、壓克力、玻璃、紡織材料之代理商或製造廠。

下游產業為廣告公司、戶外海報輸出中心、各式輸出中心、客製化室內建材設計、移印、網印、印後加工、服裝、刺繡及禮贈品等。

(3) 產品之各種發展趨勢

電腦割字機

電腦割字機已是較成熟的產品，產品技術成熟、穩定性高，主要作為生財設備，市場穩定成長。由於歐美日等先進國家市場一向重視品質，故高精密、多功能、高品質的產品有其穩定的市場，而新興市場重視的是價位及耐用性。產品之未來發展，將朝兩極化發展。長期而言，由於現代科技及資訊快速的成長，潛在的電腦割字機用戶消費群大量出現，例如一些電子薄膜材料及汽車美容也可應用電腦割字機來切割，這些消費群又可分為工業使用者及業餘個人使用者。有效發掘這些潛在消費群的特殊用途，將成為未來新產品開發上的重點。本公司一向重視市場、客戶及消費群的意見反映，故能及時掌握先機，提供市場真正所需具有競爭力的產品。

雷射雕刻切割機

雷射的應用雖然由來已久，美國是最早開發此類產品之國家，但成長速度趨緩。星雲自 1998 推出創新雷射機種後，因具親和力的使用界面及擁有多項創新設計及專利，引領多項技術成為業界標準，如 3D 技術。未來雷射雕刻機在功能面仍是朝向操作便利、多功能、高速度方向發展。由於雷射雕刻機的應用廣泛，新的應用不斷被開發出來，如：服裝市場、珠寶市場、鍵盤製造、半導體製程、觸控面版、雕刻材料供應業、獎盃獎牌業、客製化禮品業等，有助於雷射切割雕刻機產業的發展且取代了許多傳統的機器設備。

數位噴繪機

數位噴繪機可直接噴繪、乾燥於印材的表面，使其應用範圍擴大。不同於絲網印刷，無需製版的數位輸出方式，對於小量多樣的客製化應用，更具吸引力且此技術較為環保。隨著印材的多元，更多不同特性的墨水及界面結合劑 (primer) 的開發，無論是光滑如玻璃或是弧面延申如汽車美容應用 (car wrapping) 或衣服材料，都可以由數位噴繪機取代。

(4) 產品競爭情形

電腦割字機

目前市場分佈歐美日等先進國家市場仍占大多合計占 70%。大陸、印度及中南美則為新興市場，後勢看好。主要的競爭對手在經過這幾年本公司強力競爭後，國外主要競爭對手只剩下 4~5 家 (Graphtec、Roland、Mimaki、Summa 等)，中國大陸則有眾多的低價步進電機割字機干擾市場，但因其佔據市場最低端的位置，品質與市場售價與星雲差距太遠，對星雲的威脅不大。星雲現在是世界上伺服電機刻字機銷售的前二大，可望不久成為第一大。

雷射雕刻切割機

過去十多年，此類雷射雕刻機以美國 ULS 獨占，五年後繼有美國 Epiolg 加入競爭，但自本公司於 1998 年加入後，以 X-Y 軸控制及 DC 伺服馬達控制技術加上新獨特創新專利，以全球已裝機數目及成長率而言，皆列為產業前茅。而美

國專業雜誌 - A&E 的 product review 中，更將本公司的雷射雕刻機列於 A⁺ 的評等。由於星雲繼續投入開發雷射相關機種，且多年經營自有品牌 GCC LaserPro 享有極高品牌知名度，市場經過開發及教育後，已進入多元的成長期，這個趨勢極有利於本公司未來業績成長，目前星雲的市佔率也在全球的前三大之列。

數位噴繪機

目前市場除了歐美等國家外，日本在溶劑型佔有極大市場，另外，惠普從 2006 年起先後併購三家公司，使其產品線從桌上型擴展至商業及工業用的。巨人進入利基市場，尤其在 UV 及 Latex 兩種墨水的運用上，其後勢值得關注。

另一方面一些利基產品的發展則為另一機會點。2016 年推出的平板式 UV 噴墨印表機，主攻客製化禮贈品產業並與雷射機型相互搭配，能產生極大的綜效。目前主要競爭對手為日本 M 牌，其他大陸低價機型也在於品質穩定性不佳，而無法進入歐美等先進國家，本公司的產品主要以浮雕式及金箔的列印為訴求，在有觸感的列印上領先競爭對手，譬如盲人點字的運用等。

3. 技術及研發概況：

(1) 所營業務之技術層次及研究發展情形

A. 技術層次

本公司研發部門分機構、電子、軟體及光學四組，公司產品均為自行研發，技術完全自行掌握。所研發之產品電腦割字機及雷射雕刻機在國際市場上均有極強之競爭力。由於研發部門精益求精，每年都推出最新且具競爭力的新產品，電腦割字機已推出多種系列，2016 年並推出 12” 低價機種。雷射切割雕刻機已有 10 多項系列機種上市。然後再推出平板式 UV 噴墨印表機，其複雜度更高且能與雷射機型搭配使用。

由於本公司所研發產製之產品皆為複雜度高且技術整合性高的產品，其產業跨入門檻高，為台灣少數能以自有技術及自有品牌揚名國際，並具產業研發影響力的高科技專業廠商。

B. 研究發展情形

(A) 研發上市：

- 電腦割字機。
- 雷射切割雕刻機系列機種。
- 電腦割字機及雷射切割雕刻機應用軟體。
- 二氧化碳震鏡式雷射打標機。
- 光纖雷射雕刻切割機。
- A2 尺寸平板式 LED UV 噴墨印表機。
- 固態雷射震鏡式打標機。
- 桌上型雷射雕刻機。
- 複合式雷射雕刻機。
- 玻璃管雷射切割機。

(B)今年已上市或預計上市：

- CCD Camera 全檯面攝影功能。
- 量產 3 軸雷射打標機。
- 印後加工設備。
- B2 UV 印表機。
- 新型雷射雕刻/切割機。

(2)最近年度及截至刊印日止投入研發費用與開發成功之技術或產品

A. 投入之研發費用

項目 \ 年度	110 年	111 年 3 月
年度營業額(A)	650,629	164,109
年度研發費(B)	7.00%	7.00%

B. 開發成功之技術或產品

- 電腦割字機。
- 雷射雕刻切割機系列機種。
- 電腦割字機及雷射切割雕刻機應用軟體。
- 高階電腦割字機。
- 二氧化碳震鏡式雷射打標機。
- 光纖雷射雕刻切割機。
- 固態雷射震鏡式打標機。
- 桌上型雷射雕刻機。
- 複合式雷射雕刻機。
- A2 尺寸平板式 LED UV 噴墨印表機。
- 標籤雷射切割機。

4. 長、短期業務發展計劃：

(1)短期計劃

A. 行銷策略

(A)本公司將交叉運用自有品牌策略及 ODM 策略，並朝向製造服務的方向提供客戶最佳的服務品質，以持續擴大市場占有率及加速成長。

(B)過去本公司的產品在特殊專業市場占有舉足輕重的領導地位。未來將會朝核心技術的持續性擴大延伸，加大與競爭對手的差異。

B. 生產政策

本公司除了在台灣的生产基地以外，另已在大陸昆山設有一生产基地，一方面生產製造供應全球，一方面就地因應大陸市場所需。生產策略係將少樣多量的電腦割字機及有基本量與穩定性的雷射雕刻機種放在大陸廠，而少量多樣的雷射雕刻機及噴墨印表機放在台灣廠。

C. 產品發展方向

本公司的競爭優勢之一乃是產品線的性價比，未來仍將繼續對產品不斷的做向上延伸，對產品深度持續擴展並朝自動化系統整合的方向發展，同時繼續結合異業擴大整合面以提供客戶獨特而賺錢的設備及成功的商業模式(Business Model)的概念來整合產品(包括機器、軟體及耗材)。

(2)長期計劃

A. 行銷策略

仍持續短期之策略，但會投入更多的資源於通路及網路行銷並朝向製造服務ODM之方向邁進。

B. 生產政策

仍持續短期之策略，而且未來必須要擴大中國昆山的廠房及產能利用率。

C. 產品發展方向

(A)持續短期產品發展方向，並進一步與客戶及供應商做策略聯盟，針對市場需要開發具突破性、創新或不可替代之技術，進而開發革命性的新產品。

(B)進一步開發更多高附加價值的產品及自動化的系統。

D. 營運規模及財務配合

(A)透過長期與緊密的內部溝通和員工訓練，培養員工專業素質及品德素養，以建立公司之優良企業文化，提高公司市場形象。

(B)持續加強財務專業能力，為國際合作、海外投資所需之財務配合做穩健之準備及規劃。

二、市場及產銷概況

(一)市場分析

1. 主要商品之銷售地區

單位：新台幣仟元；%

區域		年度	110 年度(合併)	
			金額	%
外銷	亞洲		294,965	45.34
	歐洲		196,210	30.16
	美洲		130,112	19.99
	其他		11,991	1.84
	小計		633,278	97.33
內銷			17,351	2.67
合計			650,629	100.00%

2. 市場占有率

國內部分：目前國內的電腦割字機市場佔有率，已成長至約 60%，其餘均由美日進口。

雷射切割雕刻機，市場佔有率約 6 成，餘為外國進口。

國外部分：本公司目前在全世界代理權的協定已超過 255 家，涵蓋電腦刻字機、雷射切割雕刻機等，世界銷售量排名也提升至前兩名，UV 噴墨印表機之代理也持續增加中。

3. 市場未來之供需狀況

本公司所研發產製的都是技術整合性極複雜，產業跨入門檻極高的產品，由於在規格及產品本身品質認定上已經達到世界前二名的標準，再加上所採取的高性價的政策，致在國際上所獲得的接受程度更是不斷成長。

中短期內，本公司的市場佔有率會每年不斷成長，其原因在於 R&D 不斷的投入，行銷據點快速成長，品質具國際水準，及相當具競爭力的價格。

長期而言，由於現代科技及資訊快速的成長，潛在的電腦應用用戶消費群大量出現，這些消費群又可分工業用者、商用及消費用者，成功的識別這些潛在消費群及他們的特殊用途，星雲在業務上的開發更往前邁步，這也將成為未來新產品開發上的重點。整體看來，整個市場未來發展前景相當可觀的，就像其他高科技行業一般，市場競爭的成敗不只在於短期的品質價格上的競賽，持續不斷的研發及對未來潛在客戶群開發，亦是本公司未來努力的方向。

4. 市場未來之成長性

本公司的另一競爭優勢乃在市場之開發，因此就本公司而言，市場可被劃分為已應用市場和新應用市場。已應用市場指的是那些已廣為業界眾所皆知的市場，客戶群是面貌清晰、輪廓完整的市場，目標清楚但眾人爭搶分食。雖然本公司在這一塊市場上有頗多斬獲，但並不自滿於這樣一個市場，相反的，仍一直不斷地在開發新應用，進而產生新的市場。這些客戶群雖不容易辨認，然若一旦開發成功，將是被星雲獨占的藍海市場，再來就是 ODM 策略合作夥伴陸續增加，將挹注更多的營業額。

另外，本公司所研發的都是技術整合性複雜，產業進入門檻高的產品，且同時擁有製造、行銷及研發優勢。因此，產品符合物美價廉的趨勢，加上產品橫跨利基性及高附加價值產業，一方面獲得高獲利率，另一方面又具高營業額，市場未來具極高成長性。

5. 競爭利基及發展遠景之有利、不利因素與因應對策

(1) 發展遠景之有利因素

- 產品的核心技術，並無取代性技術且有很好的發展遠景，不斷取代傳統的技術。
- 優良的研發能力，能做到新產品快速上市(Time to Market)。
- 產業穩定成長，經營者專業專心經營，經營團隊素質佳。
- 與美日同業相較，具有產品成本及價格競爭優勢。
- 極佳的製造彈性及快速動員能力。
- 在專業領域中已建立相當不錯的國際的知名度及品牌形象。

- 全球運籌管理系統已具相當規模，可發揮全球各地市場靈活調度、掌握商機之效益。除汐止廠外，已設立大陸昆山廠(星雲轉投資，含行銷、客服及工廠)及美國 L. A. 孫公司(含業務、行銷、客服及倉儲配銷)，及歐洲孫公司(荷蘭)不只接近市場並且做到精耕市場的目的，另亦於荷蘭設立倉儲據點。
- 與全球各地代理商關係緊密，歐、美、日、德等重要代理商均為交易多年之合作夥伴，並隨星雲的壯大共同成長。
- 與美日同業相較，具有開發中國大陸市場競爭優勢。

(2) 發展遠景之不利因素

- 歐美日同業競爭者較早進入市場，有一定的品牌知名度與忠誠度。
- 競爭者於美日市場具有在地的優勢。
- 部分關鍵零組件仍有賴歐美日供應，成本無法 100% 掌握。
- 國內土地、勞力及各項生產成本漸高。
- 亞洲新興國家競爭壓力日增，如南韓及中國大陸，投入電腦割字及雷射雕刻機之業者愈來愈多。
- 研發成本投資高，若產量未能提昇，並大幅降低生產成本，則產品成本及價格競爭優勢長期不易保持。
- 大陸工資不斷上漲，提高產品製造成本。
- 世界局勢變化莫測，中美貿易戰、新冠狀病毒及俄烏戰爭的影響等。
- 歐洲經濟景氣低迷。

(3) 因應對策

- 加強品質穩定性，爭取國外大獎及專業雜誌的評鑑，以建立國際的知名度及品牌形象。
- 持續強化研發團隊素質，拉大與亞洲新興國家如南韓及中國大陸同業之研發水平之差距。
- 發展不同的產品線，如包裝、數位噴繪機等，開創新市場。
- 在國際專業雜誌上以形象廣告密集曝光，並積極參加國際專業展，以建立專業、技術優勢、滿足客戶需求的形象。
- 搭配台灣總公司之研發及營運，發揮大陸昆山廠之生產效益，美國孫公司及歐洲孫公司就近全球最大市場收集一手資訊，追求真正做到根留台灣、整合兩岸資源、進圖全球霸業的世界級水準。
- 透過子公司營運，積極開發美國及大陸市場，打破競爭者的在地優勢，將帶來廣大商機。
- 積極投入網路行銷。
- 開發工業用附加價值高的產品，以增加利潤。
- 強化服務，朝製造服務業之方向邁進並積極增加 ODM 策略夥伴。
- 防範中美貿易爭端，加大美國倉儲的庫存量，已取得較多緩衝時間，思考中、長期因應之道。
- 增加亞洲及美國的市佔率及營業額，降低歐洲不景氣的衝擊。
- 新冠狀病毒的影響，積極爭取政府補助方案，並採取必要之節流措施。

(二)主要產品之重要用途及製造過程

1. 主要產品之重要用途

產品種類	主要用途
電腦割字機	卡典希得紙、各種紙張之切割，可運用於廣告招牌、廣告標誌、海報、促銷活動、店面布置、櫥窗布置、車窗布置、各式卡片、美術勞作等。
雷射切割雕刻機	非金屬材質如木材、壓克力、皮革、各種石材等之雕刻、切割，可運用於廣告招牌、廣告標誌、禮品、文具、紀念品、工藝品、藝術品製作等領域。
紫外線固化(UV)數位噴繪機	卡典希得紙、壓克力、金屬、各種紙張、帆布、塑膠瓦楞板，可運用於廣告招牌、廣告標誌、海報、店面布置。玻璃、鋁板、磁磚等輸出，可用於室內裝潢、建材等客製化應用。

2. 產製過程

電腦切割機生產流程

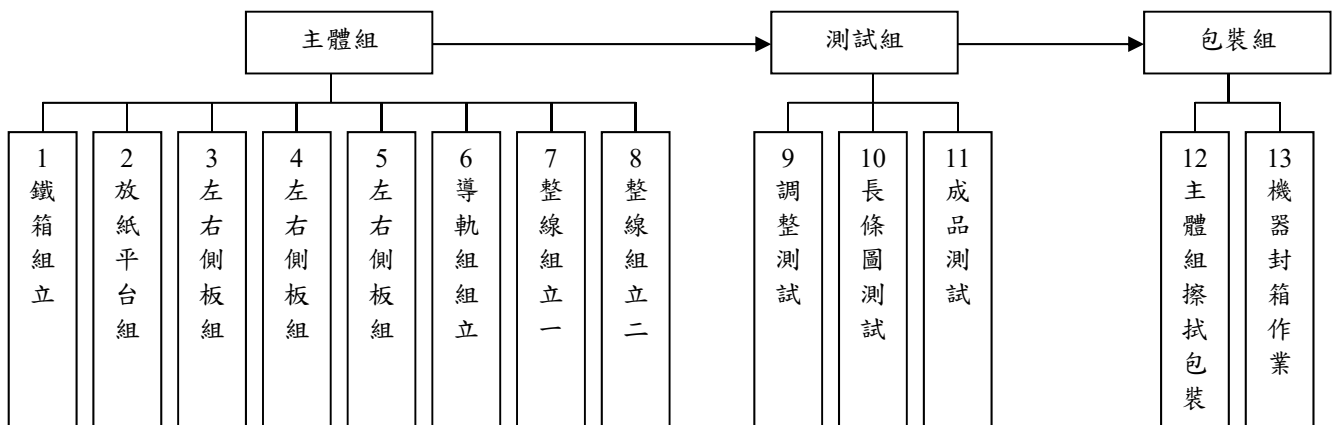

雷射切割雕刻機生產流程

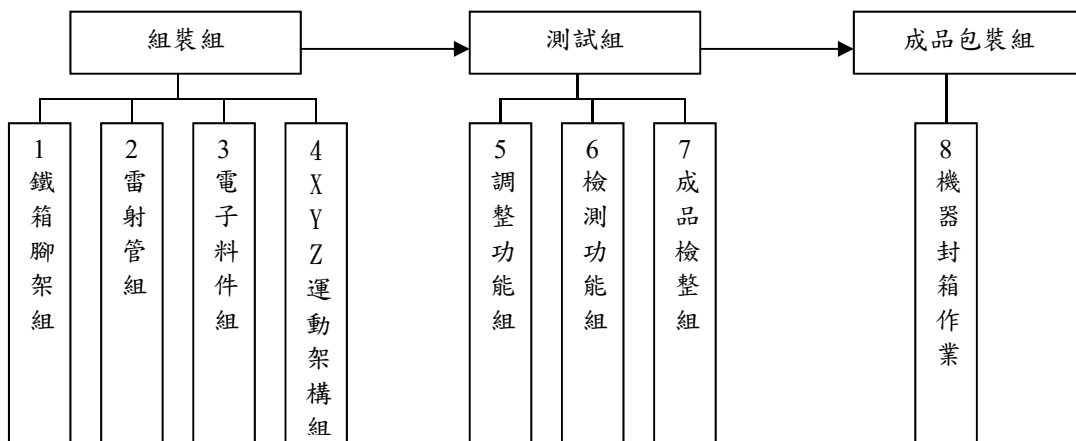

3. 主要原料之供應狀況

本公司生產主要原料之供應狀況：

電腦割字機及雷射切割雕刻機之主要原料為馬達、滾筒及雷射管等機構料件、電子材料及主機板，除由美國、英國及日本進口外，其餘均於台灣購買。多數供應商均與本公司交易往來多年，已建立良好合作關係，且來源多元化，不虞匱乏。

紫外線固化(UV)數位噴繪機之主要原料為印表頭、墨水及機構料件、電子材料等等，部份關鍵料件由美國及日本進口品質穩定，其餘大部份料件於台灣購買。多數供應商均與本公司交易往來多年，已建立良好合作關係，且來源多元化，不虞匱乏。

4. 最近二年度任一年度中曾占進(銷)貨總額百分之十以上之客戶名稱及其進(銷)貨金額與比例

(1)最近二年度主要銷貨客戶資料

單位：新台幣仟元；%

項目	109年				110年				111年度截至前一季止			
	名稱	金額	占全年度銷貨淨額比率 [%]	與發行人之關係	名稱	金額	占全年度銷貨淨額比率 [%]	與發行人之關係	名稱	金額	占當年度截至前一季止銷貨淨額比率 [%]	與發行人之關係
1	D 客戶	82,447	17%	代理商	D 客戶	89,201	16%	代理商	D 客戶	42,888	28%	代理商
2	B 客戶	59,128	13%	關係人	B 客戶	82,583	14%	關係人	B 客戶	27,265	18%	關係人
3	C 客戶	29,248	6%	代理商	M 客戶	63,627	11%	代理商	M 客戶	19,280	13%	代理商
4	G 客戶	23,874	5%	代理商	C 客戶	33,005	6%	代理商	G 客戶	5,151	53%	代理商
	其他	281,017	59%	代理商	其他	303,440	53%	代理商	其他	58,254	38%	代理商
	銷貨淨額	475,714	100%		銷貨淨額	571,856	100%		銷貨淨額	152,838	100%	

變動原因說明：110年M客戶因全球訂單需求增加，故進入前4大。

(2)最近二年度主要供應商

單位：新台幣仟元；%

項目	109年				110年				111年度截至前一季止			
	名稱	金額	占全年度進貨淨額比率 [%]	與發行人之關係	名稱	金額	占全年度進貨淨額比率 [%]	與發行人之關係	名稱	金額	占當年度截至前一季止進貨淨額比率 [%]	與發行人之關係
1	E 廠商	146,314	49.44%	子公司	E 廠商	209,373	50.36%	子公司	E 廠商	48,704	37.74%	子公司
2	C 廠商	33,858	11.44%	子公司	C 廠商	52,510	12.63%	子公司	C 廠商	19,006	14.73%	子公司
	其他	115,782	39.12%		其他	153,840	37.01%		其他	61,356	47.53%	
	進貨淨額	295,954	100%		進貨淨額	415,723	100%		進貨淨額	129,066	100%	

註1：列明最近二年度進貨總額百分之十以上之供應商名稱及其進貨金額與比例，但因契約約定不得揭露供應商名稱或交易對象為個人且非關係人者，得以代號為之。

變動原因說明：最近二年度主要供應商無異動。

5. 最近兩年度產銷量值，並作變動分析

最近二年度生產量值表

單位：新台幣仟元；台

年度 生產量值 主要商品	109 年度			110 年度		
	產能	產量	產值	產能	產量	產值
Cutter	註	7,257	103,801	註	9,533	181,421
Laser	註	902	168,713	註	1,077	182,971
其他	註	19	10,408	註	7	3,813
合計	—	8,178	282,922	—	10,617	368,205

註：本公司工廠機器設備主要為各類檢測用等儀器設備，且生產產品零組件係外購回廠組裝處理，故無產能。

變動分析：110 年全球經濟活動轉趨復甦。

最近二年度銷售量值表

單位：新台幣仟元；台

年度 銷產量值 主要商品	109 年度				110 年度			
	內銷		外銷		內銷		外銷	
	量	值	量	值	量	值	量	值
Cutter	48	1,685	7,266	189,340	79	2,419	8,595	271,617
Laser	27	6,791	855	265,137	27	8,659	955	272,484
Inkjet	0	0	15	10,213	1	1,100	5	3,275
其他(註)	0	2,320	0	86,878	0	5,173	0	85,902
合計	75	10,796	8,136	551,568	107	17,351	9,555	633,278

註：係含原材料、半成品買賣及維修服務與繪圖軟體等收入

變動分析：110 年因全球各國內需市場轉趨復甦，致內外銷之銷售量及銷售值略增。

三、最近二年度從業員工人數：

最近二年度及截至年報刊印日止從業員工資料

年度		109 年度	110 年度	截至 111 年 4 月 30 日
員工人數	直接	14	14	14
	間接	115	114	114
	合計	129	128	128
平均年歲		39	39	39
平均服務年資		14	15	15
學歷分佈	博士	3	3	3
	碩士	18	18	18
	大專	88	87	87
	高中	20	20	20
	高中以下	0	0	0

四、環保支出資訊：

(一)最近年度及截至年報刊印日止，因污染環境所受損失(包括賠償)及處分之總額：

本公司自成立以來並無因環境污染而遭主管機關開罰鍰之情事。

(二)未來因應對策(包括改善措施)及可能之支出：

1. 持續加強操作管理，使能符合法規要求並減少異常事件之發生。
2. 加強廢棄物回收，建立回收拆解手冊，將有用資源回收或再利用以達到垃圾減量的目的。

五、勞資關係

(一)公司各項員工福利措施、退休制度與其實施情形及勞資間之協議情形：

1. 現行重要勞資協議及實施情形

(1)員工福利措施

- A. 害補助。
- B. 傷病補助。
- C. 生育補助。
- D. 員工圖書。
- E. 旅遊活動。
- F. 節慶慰勞。
- G. 年終摸彩。
- H. 慶生會。
- I. 舉辦休閒活動。

(2)退休制度

本公司在人事管理規章中訂有退休辦法，實施作業時依此辦法實施，其內容摘要如下：

- A. 第七十七條：員工有下列情事之一者，得申請退休：
 - a. 任職滿二十五年以上。
 - b. 任職滿十五年以上，現齡已達五十五歲者。
- B. 第七十八條：員工有下列情事之一者，應命令退休：
 - a. 因公致心神喪失或身體殘廢不能勝任職務者。
 - b. 年滿六十歲但身心健全仍堪勝任現任職務經董事會特准者，不在此限。
 - c. 因公傷病癒十八個月未復職者。
 - d. 其他特種原因經人評會通過後應命令退休者。
- C. 第八十一條：員工合於自請退休或命令退休者，由公司給予退休金。員工之退休金依其工作年資按規定計發：
 - a. 按其工作年資，每滿一年給予兩個基數。但超過十五年之工作年資、每滿一年給予一個基數，最高總數以四十五個基數為限。未滿半年者以半年計；滿半年者以一年計。

b. 依第七十八條第一項第一款規定，強制退休之勞工，其心神喪失或身體殘廢因執行職務所致者，依前款規定另加給百分之二十。

前項第一款退休金基數之標準，係指核准退休時前三個月之平均工資。

第一項所定退休金，公司如無法一次發給時，得報經主管機關核定後，分期給付。

(3)其他重要協議：無。

(二)最近年度及截至本年報刊印日止，公司因勞資糾紛所遭受之損失，目前及未來可能發生之估計金額與因應措施：本公司從設立至今，並未發生勞資糾紛情事。

六、員工進修與訓練情形：

本公司為因應產業技術快速變遷及確保員工才能與職涯發展，達成公司營運目標，將員工學習與發展訂為人力資源管理重點項目。以核心職能為基礎，從公司營運策略開展、與專業職能訓練藍圖連結，輔以多元的培訓方式，搭配虛擬 e 教室、知識管理系統、實體課程、混成課程及工作坊設計，推動各項訓練活動與人才培訓方案。此外，公司並提供多種進修方式與機會，補助同仁在職進修、外派專業精進訓練及語。

言學習補助，提供同仁豐富的訓練資源。

(一)本公司 110 年度教育訓練之各項成果如下：

類別	自辦	外派	數位學習	新進人員訓練
班次數	5	2	16	0
總人次	93	2	110	0
總時數	102	20	115	0

(二)進修管道：

為提供同仁最佳學習環境，本公司導入多樣化學習平台。並由專職單位負責規劃、推動各項學習活動與人才發展專案，協助評核與執行學習活，全力協助員工個人的學習與成長並建構以下學程。

1. 新人訓練--讓新進人員認識創意的過去、現在與未來。在職主管經驗分享，並了解個人相關之權利與義務，以加速新進人員適應環境。
2. 專業訓練藍圖 Training Roadmap--依職務、年資、階層等訂定專業訓練藍圖，並開辦各式專業訓練，協助同仁取得工作所需專業能力。
3. 個人效能系列 PET--針對所有同仁開設之課程，協助工作效能之提升，所有同仁均可選修。例如：溝通技巧、時間管理等。
4. 管理發展系列 MDP--加強主管領導管理能力，針對基層及中階主管開辦各式課程。例如：績效面談、人才招募等。
5. 部門工作坊 Dept. Learning WorkShop--依各部門需求，量身規劃及辦理學習活動。

6. 海外派任--公司拓展國際化的同時，也提供同仁海外派任的機會，此一獨特機會是同仁經驗與能力發揮的另一個舞台，並可豐富國際視野，增加公司與個人的競爭力。

七、工作環境與員工人身安全保護措施情形：

本公司提供員工安全及兩性互動和諧的工作環境，並訂有相關「勞工安全衛生管理辦法」。並遵循「勞工安全衛生法」，落實自主管理作業：

(一)安全衛生設施：

本公司對下列事項皆符合標準之必要安全衛生設備。

- (1)防止機械、器具、設備等引起之危害。
- (2)防止爆炸性、發火性等物質引起之危害。
- (3)防止電、熱及其他之能引起之危害。
- (4)防止裝卸、搬運、堆積等作業中引起之危害。
- (5)防止高壓氣體引起之危害。
- (6)防止原料、材料、氣體、粉塵、含毒性物質等引起之危害。
- (7)防止高溫、低溫、噪音、振動等引起之危害。
- (8)防止監視儀表、精密作業等引起之危害。
- (9)防止廢氣、廢液、殘渣等廢棄物引起之危害。
- (10)防止水患、火災等引起之危害。

(二)建立安全衛生組織：

成立專職單位，對於勞工就業場所之通道、地板、階梯或通風、採光、照明、保溫、防濕、休息、避難、急救、醫療及其他為保護勞工健康及安全設備應妥為規劃，並採取必要之措施。

(三)實施安全衛生教育訓練與演練：

專職單位對於之作業場所依規定實施作業環境測定；對危險物及有害物給予標示，並註明必要之安全衛生注意事項。

(四)實施安全衛生檢查：

員工在面對不同的作業環境、製程、操作與作業時，可能會因為不安全的作業、設備或管理等因素，而造成身體的傷害，為此，本公司乃積極推動自動檢查，期能藉由此一措施的推動，發現潛在之危害因素，力求改善，有效控制。本公司自動檢查的項目，包括設備、原物料使用、作業環境、作業機械與機動車輛等。

(五)醫療保健：

每位員工自到職日起，即加保團體意外險、醫療險，並提供健康檢查。

八、重要契約

目前仍有效存續及最近一年度到期之供銷契約、技術合作契約、工程、長期借款契約及其他足以影響投資人權益之重要契約：

契約性質	當事人	契約起訖日期	主要內容	限制條款
代理契約	甲公司	87.08~ 若於到期日 30 天前無終止 通知自動展延	代理星雲電腦之電腦 割字機	銷售區域：美國
代理契約	乙公司	88.05~ 若於到期日 30 天前無終止 通知自動展延	代理星雲電腦之雷射 切割雕刻機	銷售區域：日本
代理契約	丙公司	89.01~ 若於到期日 30 天前無終止 通知自動展延	代理星雲電腦之電腦 割字機&雷射切割雕 刻機	銷售區域：法國

柒、財務概況

一、採用國際會計準則後之最近五年度簡明資產負債表、綜合損益表

(一)簡明合併資產負債表-國際會計準則

單位：新台幣仟元

項目	年度	106年	107年	108年	109年	110年	當年度截至 111年3月31日 財務資料(註1)
	流動資產		533,275	478,405	415,585	478,083	498,937
不動產、廠房及設備		114,959	110,145	103,727	93,151	86,137	86,438
無形資產		2,619	2,895	2,965	1,637	1,676	1,554
其他資產		21,852	71,031	97,356	29,697	74,399	76,987
資產總額		672,705	662,476	619,633	602,568	661,149	662,796
流動負債	分配前	128,331	127,859	115,638	120,594	174,513	163,780
	分配後	142,914	127,859	115,638	126,844	(註2)	*
非流動負債		12,609	11,623	11,415	1,432	146	0
負債總額	分配前	140,940	139,482	127,053	122,026	174,659	163,780
	分配後	155,523	139,482	127,053	128,126	(註2)	*
歸屬於母公司 業主之權益		531,765	522,994	492,580	480,542	486,490	499,016
股本		416,663	416,663	416,663	416,663	416,663	416,663
資本公積		8,839	8,839	8,839	8,839	8,839	8,839
保留盈餘	分配前	135,965	115,424	94,508	103,441	116,710	117,743
	分配後	121,382	115,424	94,508	97,190	(註2)	*
其他權益		(29,702)	(17,932)	(27,430)	(48,401)	(55,722)	(44,229)
庫藏股票		0	0	0	0	0	0
非控制權益		0	0	0	0	0	0
權益總額	分配前	531,765	522,994	492,580	480,542	486,490	499,016
	分配後	517,182	522,994	492,580	474,291	(註2)	*

註1：111年度第1季合併財務報告資料經會計師核閱。

註2：110年度盈餘分配表案尚未經股東會決議。

(二)簡明個體資產負債表-國際會計準則

單位：新台幣仟元

項目		106 年	107 年	108 年	109 年	110 年
流動資產		347,255	309,712	281,384	258,864	355,687
不動產、廠房及設備		51,885	51,984	50,796	49,960	49,110
無形資產		2,619	2,895	2,965	1,637	1,676
其他資產		373,541	387,295	378,693	371,162	370,779
資產總額		775,300	751,886	713,838	681,623	777,252
流動負債	分配前	230,926	217,269	210,065	199,649	290,616
	分配後	245,509	217,269	210,065	205,899	*
非流動負債		12,609	11,623	11,193	1,432	146
負債總額	分配前	243,535	228,892	221,258	201,081	290,762
	分配後	258,118	228,892	221,258	207,331	*
歸屬於母公司業主之權益		531,765	522,994	492,580	480,542	486,490
股本		416,663	416,663	416,663	416,663	416,663
資本公積		8,839	8,839	8,839	8,839	8,839
保留盈餘	分配前	135,965	115,424	94,508	103,441	116,710
	分配後	121,382	115,424	94,508	97,190	*
其他權益		(29,702)	(17,932)	(27,430)	(48,401)	(55,722)
庫藏股票		0	0	0	0	0
非控制權益		0	0	0	0	0
權益總額	分配前	531,765	522,994	492,580	480,542	486,490
	分配後	517,182	522,994	492,580	474,291	*

註1：民國110年度盈餘分配表案尚未經股東會決議。

註2：民國102年開始適用國際財務報導準則。

(三)簡明合併綜合損益表-國際會計準則

單位：新台幣仟元

項目	年度	106年	107年	108年	109年	110年	當年度截至 111年3月31日 財務資料(註1)
	營業收入		731,794	667,738	627,885	562,364	650,629
營業毛利		258,526	218,202	193,485	179,462	202,334	50,626
營業損益		20,809	(3,116)	(21,822)	(11,231)	6,426	238
營業外收入及支出		14,232	(3,385)	2,083	22,941	12,404	1,776
稅前淨利		35,041	(6,501)	(19,739)	11,710	11,710	2,014
繼續營業單位 本期淨利		32,286	(6,063)	(20,760)	11,301	17,839	1,033
停業單位損益		0	0	0	0	0	0
本期淨利(損)		32,286	(6,063)	(20,760)	11,301	17,839	1,033
本期其他綜合損益 (稅後淨額)		(29,546)	11,876	(9,654)	(23,339)	(5,641)	11,493
本期綜合損益總額		2,740	5,813	(30,414)	(12,038)	12,198	12,526
淨利歸屬於母公司業主		32,286	(6,063)	(20,760)	11,301	17,839	1,033
淨利歸屬於非控制權益		0	0	0	0	0	0
綜合損益總額歸 屬於母公司業主		2,740	5,813	(30,414)	(12,038)	12,198	12,526
綜合損益總額歸 屬於非控制權益		0	0	0	0	0	0
每股盈餘 (元)	追溯調整前	0.78	(0.15)	(0.50)	0.27	0.43	0.02
	追溯調整後	0.78	(0.15)	(0.50)	0.27	0.43	*

註1：111年度第1季合併財務報告資料經會計師核閱。

註2：按加權平均流通在外股數計算。

(四)簡明個體綜合損益表-國際會計準則

單位：新台幣仟元

項目	年度	106年	107年	108年	109年	110年
	營業收入		642,298	567,863	510,863	475,714
營業毛利		198,738	163,993	135,154	128,251	151,523
營業損益		14,105	(3,024)	(19,364)	(13,310)	8,946
營業外收入及支出		20,176	(4,573)	(2,976)	24,463	9,831
稅前淨利		34,281	(7,597)	(22,340)	11,353	11,353
繼續營業單位本期淨利		32,286	(6,063)	(20,760)	11,301	17,839
停業單位損益		0	0	0	0	0
本期淨利(損)		32,286	(6,063)	(20,760)	11,301	17,839
本期其他綜合損益 (稅後淨額)		(29,546)	11,876	(9,654)	(23,339)	(5,641)
本期綜合損益總額		2,740	5,813	(30,414)	(12,038)	12,198
淨利歸屬於母公司業主		32,286	(6,063)	(20,760)	11,301	17,839
淨利歸屬於非控制權益		0	0	0	0	0
綜合損益總額歸 屬於母公司業主		2,740	5,813	(30,414)	(12,038)	12,198
綜合損益總額歸 屬於非控制權益		0	0	0	0	0
每股盈餘 (元)	追溯調整前	0.78	(0.15)	(0.50)	0.27	0.43
	追溯調整後	0.78	(0.15)	(0.50)	0.27	*

(五)最近五年度簽證會計師姓名及其查核或核閱意見

年度	會計師事務所名稱	簽證會計師	查核意見
106	安侯建業聯合會計師事務所	連淑凌、陳嘉修	無保留意見
107	安侯建業聯合會計師事務所	陳宗哲、陳嘉修	無保留意見
108	安侯建業聯合會計師事務所	陳宗哲、曾國禔	無保留意見
109	安侯建業聯合會計師事務所	陳宗哲、陳嘉修	無保留意見
110	安侯建業聯合會計師事務所	陳宗哲、曾國禔	無保留意見

二、最近年度財務分析-國際會計準則

(一)簡明合併財務報表分析

分析項目		年度	106年	107年	108年	109年	110年	當年度截至 111年3月31日	
財務結構 (%)	負債占資產比率		20.95	21.05	20.50	20.25	26.42	24.71	
	長期資金占不動產、廠房及設備比率		473.54	485.38	485.89	517.14	564.96	577.31	
償債能力	流動比率%		415.55	374.17	359.38	396.44	285.90	303.95	
	速動比率%		253.33	208.80	223.75	261.38	153.56	133.18	
	利息保障倍數(%)		85,566	(54,075)	(16,349)	23,998	99,205	33,667	
經營能力	應收款項週轉率(次)		16.83	15.91	14.38	11.56	10.43	2.73	
	平均收現日數		21.68	22.94	25.38	31.57	34.99	33.48	
	存貨週轉率(次)		2.31	2.14	2.36	2.40	2.28	1.78	
	應付款項週轉率(次)		9.22	9.08	9.43	9.48	7.32	5.57	
	平均銷貨日數		158	170.56	154.66	152.08	160.08	205.30	
	不動產、廠房及設備週轉率(次)		6.37	6.06	6.05	6.04	7.55	7.59	
	總資產週轉率(次)		1.09	1.01	1.01	0.93	0.98	0.25	
獲利能力	資產報酬率(%)		4.76	(0.91)	(3.22)	1.86	2.83	0.16	
	權益報酬率(%)		6.02	(1.15)	(4.09)	2.32	3.69	0.21	
	實收 資本比率(%)	營業利益		4.99	(0.75)	(5.24)	(2.70)	1.54	0.06
		稅前純益		8.41	(1.56)	(4.74)	2.81	4.52	0.48
	純益率(%)		4.41	(0.91)	(3.31)	2.01	2.74	0.63	
現金流量	每股盈餘(元)		0.78	(0.15)	(0.50)	0.27	0.27	0.02	
	現金流量比率(%)		31.91	(4.95)	27.97	0.06	1.59	(20.02)	
	現金流量允當比率(%)		191.41	140.91	155.33	136.09	47.38	(3.43)	
	現金再投資比率(%)		3.99	(3.19)	5.19	0.01	(0.57)	(5.60)	
槓桿度	營運槓桿度		13.68	(79.91)	(11.48)	(17.88)	24.70	180.38	
	財務槓桿度		1.00	1.00	0.99	1.00	1.00	1.03	

註1：因110年集團綜合損益表為稅後淨利，使得資產報酬率、權益報酬率、純益率、每股盈餘等各項比率呈現正值。

(二)簡明個體財務報表分析

分析項目		年度					
		106年	107年	108年	109年	110年	
財務結構 (%)	負債占資產比率	31.41	30.44	31.00	29.50	37.41	
	長期資金占不動產、廠房及設備比率	1,049.19	1,028.43	991.76	964.72	991.11	
償債能力	流動比率%	150.38	142.55	133.95	129.66	122.39	
	速動比率%	94.63	82.49	93.81	91.44	81.97	
	利息保障倍數(%)	90,313	-63,208	-446,700	227,160	0	
經營能力	應收款項週轉率(次)	6.87	8.77	10.20	9.44	8.10	
	平均收現日數	53.12	41.61	35.78	38.66	45.06	
	存貨週轉率(次)	3.77	3.14	3.50	4.32	4.34	
	應付款項週轉率(次)	2.72	2.69	2.61	2.60	2.47	
	平均銷貨日數	96.81	116.24	104.28	84.49	84.10	
	不動產、廠房及設備週轉率(次)	12.38	10.92	10.05	9.52	11.65	
	總資產週轉率(次)	0.83	0.76	0.72	0.70	0.74	
獲利能力	資產報酬率(%)	4.11	-0.79	-2.83	1.62	2.45	
	權益報酬率(%)	6.02	-1.15	-4.09	2.32	3.69	
	實收資本比率 (%)	營業利益	3.39	-0.73	-4.65	-3.17	2.15
		稅前純益	8.23	-1.82	-5.36	2.72	4.51
	純益率(%)	5.03	-1.07	-4.07	2.38	3.12	
	每股盈餘(元)	0.78	-0.15	-0.50	0.27	0.43	
現金流量	現金流量比率(%)	8.68	6.63	24.72	-11.78	11.24	
	現金流量允當比率(%)	154.03	142.71	127.65	92.48	79.63	
	現金再投資比率(%)	2.21	-0.08	25.29	-12.28	13.22	
槓桿度	營運槓桿度	28.56	-114.34	-16.54	-24.36	39.16	
	財務槓桿度	1.00	1.00	1.00	1.00	1.00	

註1：因110年個體綜合損益表為稅後淨利，使得資產報酬率、權益報酬率、純益率、每股盈餘等各項比率呈現正值。

1. 財務結構

- (1) 負債占資產比率 = 負債總額 / 資產總額。
- (2) 長期資金占不動產、廠房及設備比率 = (權益總額 + 非流動負債) / 不動產、廠房及設備淨額。

2. 償債能力

- (1) 流動比率 = 流動資產 / 流動負債。
- (2) 速動比率 = (流動資產 - 存貨 - 預付費用) / 流動負債。
- (3) 利息保障倍數 = 所得稅及利息費用前純益 / 本期利息支出。

3. 經營能力

- (1) 應收款項(包括應收帳款與因營業而產生之應收票據)週轉率 = 銷貨淨額 / 各期平均應收款項(包括應收帳款與因營業而產生之應收票據)餘額。
- (2) 平均收現日數 = 365 / 應收款項週轉率。
- (3) 存貨週轉率 = 銷貨成本 / 平均存貨額。
- (4) 應付款項(包括應付帳款與因營業而產生之應付票據)週轉率 = 銷貨成本 / 各期平均應付款項(包括應付帳款與因營業而產生之應付票據)餘額。
- (5) 平均銷貨日數 = 365 / 存貨週轉率。
- (6) 不動產、廠房及設備週轉率 = 銷貨淨額 / 平均不動產、廠房及設備淨額。
- (7) 總資產週轉率 = 銷貨淨額 / 平均資產總額。

4. 獲利能力

- (1) 資產報酬率 = [稅後損益 + 利息費用 × (1 - 稅率)] / 平均資產總額。
- (2) 權益報酬率 = 稅後損益 / 平均權益總額。
- (3) 純益率 = 稅後損益 / 銷貨淨額。
- (4) 每股盈餘 = (歸屬於母公司業主之損益 - 特別股股利) / 加權平均已發行股數。(註 4)

5. 現金流量

- (1) 現金流量比率 = 營業活動淨現金流量 / 流動負債。
- (2) 淨現金流量允當比率 = 最近五年度營業活動淨現金流量 / 最近五年度(資本支出 + 存貨增加額 + 現金股利)。
- (3) 現金再投資比率 = (營業活動淨現金流量 - 現金股利) / (不動產、廠房及設備毛額 + 長期投資 + 其他非流動資產 + 營運資金)。(註 5)

6. 槓桿度：

- (1) 營運槓桿度 = (營業收入淨額 - 變動營業成本及費用) / 營業利益(註 6)。
- (2) 財務槓桿度 = 營業利益 / (營業利益 - 利息費用)。

註1. 以加權平均普通股股數為準，而非以年底已發行股數為基礎。

2. 凡有現金增資或庫藏股交易者，應考慮其流通期間，計算加權平均股數。

3. 凡有盈餘轉增資或資本公積轉增資者，在計算以往年度及半年度之每股盈餘時，應按增資比例追溯調整，無庸考慮該增資之發行期間。

4. 若特別股為不可轉換之累積特別股，其當年度股利(不論是否發放)應自稅後淨利減除、或增加稅後淨損。特別股若為非累積性質，在有稅後淨利之情況，特別股股利應自稅後淨利減除；如為虧損，則不必調整。

5. 現金流量分析在衡量時應特別注意下列事項：

(1). 營業活動淨現金流量係指現金流量表中營業活動淨現金流入數。

(2). 資本支出係指每年資本投資之現金流出數。

(3). 存貨增加數僅在期末餘額大於期初餘額時方予計入，若年底存貨減少，則以零計算。

(4). 現金股利包括普通股及特別股之現金股利。

(5). 不動產、廠房及設備毛額係指扣除累計折舊前之不動產、廠房及設備總額。

6. 發行人應將各項營業成本及營業費用依性質區分為固定及變動，如有涉及估計或主觀判斷，應注意其合理性並維持一致。

7. 外國公司前開有關占實收資本比率，則改以占淨值比率計算之。

- 三、最近年度財務報告之監察人審查報告：詳第 66~67 頁。
- 四、最近年度財務報表：詳第 68~114 頁。
- 五、最近年度經會計師查核簽證之母子公司合併財務報表：詳第 115~163 頁。
- 六、公司及其關係企業最近年度及截至年報刊印日止，如有發生財務週轉及困難情事，應列明其對公司財務狀況之影響：無。

星雲電器股份有限公司
監察人審查報告書

茲 准

董事會造送本公司一一〇年度營業報告書、財務報表及盈餘分配表，業經本監察人審查完竣，認為尚無不符，爰依公司法第 219 條規定繕具本報告書報請鑒察。

此 致

本公司一一一年股東常會

監察人：陳正光

監察人：胡正平

中華民國 一 一 一 年 三 月 二 十 四 日



星雲電腦股份有限公司
22151新北市汐止區福德二路236號4樓
4F., No.236, Fude 2nd Rd., Xizhi Dist
New Taipei City 22151, Taiwan

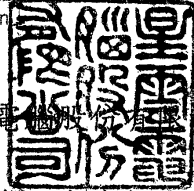

星雲電腦股份有限公司

監察人審查報告書

茲 准

董事會造送本公司一一〇年度營業報告書、財務報表及盈餘分配表，業經本監察人審查完竣，認為尚無不符，爰依公司法第219條規定繕具本報告書報請 鑒察。

此 致

本公司一一一年股東常會

監察人：

監察人：

監察人：

中 華 民 國 一 一 一 年 三 月 二 十 四 日

聲 明 書

本公司民國一一〇年度(自民國一一〇年一月一日至一一〇年十二月三十一日止)依「關係企業合併營業報告書關係企業合併財務報表及關係報告書編製準則」應納入編製關係企業合併財務報告之公司與依金融監督管理委員會認可之國際財務報導準則第十號應納入編製母子公司合併財務報告之公司均相同，且關係企業合併財務報告所應揭露相關資訊於前揭母子公司合併財務報告中均已揭露，爰不再另行編製關係企業合併財務報告。

特此聲明

公司名稱：星雲電腦股份有限公司



董 事 長：賴金森



日 期：民國一一一年三月二十四日

會計師查核報告

星雲電腦股份有限公司董事會 公鑒：

查核意見

星雲電腦股份有限公司民國一一〇年及一〇九年十二月三十一日之資產負債表，暨民國一一〇年及一〇九年一月一日至十二月三十一日之綜合損益表、權益變動表及現金流量表，以及個體財務報告附註(包括重大會計政策彙總)，業經本會計師查核竣事。

依本會計師之意見，上開個體財務報告在所有重大方面係依照證券發行人財務報告編製準則編製，足以允當表達星雲電腦股份有限公司民國一一〇年及一〇九年十二月三十一日之財務狀況，暨民國一一〇年及一〇九年一月一日至十二月三十一日之財務績效及現金流量。

查核意見之基礎

本會計師係依照會計師查核簽證財務報表規則及一般公認審計準則執行查核工作。本會計師於該等準則下之責任將於會計師查核個體財務報告之責任段進一步說明。本會計師所隸屬事務所受獨立性規範之人員已依會計師職業道德規範，與星雲電腦股份有限公司保持超然獨立，並履行該規範之其他責任。本會計師相信已取得足夠及適切之查核證據，以作為表示查核意見之基礎。

關鍵查核事項

關鍵查核事項係指依本會計師之專業判斷，對星雲電腦股份有限公司民國一一〇年度個體財務報告之查核最為重要之事項。該等事項已於查核個體財務報告整體及形成查核意見之過程中予以因應，本會計師並不對該等事項單獨表示意見。本會計師判斷應溝通在查核報告上之關鍵查核事項如下：

一、收入認列

有關收入認列之會計政策請詳個體財務報告附註四(十四)收入之認列；收入認列之說明請詳個體財務報告附註六(十六)。

關鍵查核事項之說明：

星雲電腦股份有限公司之銷售基於銷售合約議定，依據國際財務報導準則第15號之規定，商品銷售係於客戶取得對商品之控制時認列收入，如交貨條件因合約議定移交時點不同時，意即該對商品之控制將在不同的時間點移轉，可能造成接近期末時收入認列時點未被紀錄在正確期間的風險。因此，星雲電腦股份有限公司商品銷售之收入認列時點評估測試為本會計師執行星雲電腦股份有限公司財務報告查核重要的評估事項之一。

因應之查核程序：

本會計師對上述關鍵查核事項之主要查核程序包括測試銷貨及收款作業循環之相關控制測試與執行有效性，另，抽核資產負債表日前後一定期間商品銷售收入認列時點的正確性，包含倉管出廠資料以及合約議定交易條件核對，並評估收入認列時點其對商品之控制是否業已移轉。

本會計師考量星雲電腦股份有限公司對收入認列相關資訊之揭露是否適切。

二、存貨評價

有關存貨之會計政策請詳個體財務報告附註四(七)；存貨之評價之會計估計及假設不確定性，請詳個體財務報告附註五(一)；存貨評估之說明請詳個體財務報告附註六(三)。

關鍵查核事項之說明：

星雲電腦股份有限公司存貨約佔資產負債表約15%，存貨評價依照國際會計準則第2號規定處理，存貨金額係以成本與淨變現金額孰低者列示，因處於近期外銷銷售地區經濟環境不佳趨勢，致可能產品銷售波動較大，產生存貨之成本可能高於淨變現價值之風險。

因應之查核程序：

本會計師對上述關鍵查核事項之主要查核程序包括執行測試客戶存貨庫齡報表，並分析各期存貨庫齡變化情形；本會計師評估星雲電腦股份有限公司既訂會計政策之合理性，如存貨跌價或呆滯提列之政策，並瞭解星雲電腦股份有限公司管理階層所採用之銷售價及期後存貨市價變動之情形，檢視最近一次售價之查核證據，以評估存貨淨變現價值之合理性；並針對庫齡天數90天以上之存貨，檢視其期後銷售狀況及評估其呆滯政策提列情形，以評估星雲電腦股份有限公司管理階層針對有關存貨備抵之揭露是否允當。

管理階層與治理單位對個體財務報告之責任

管理階層之責任係依照證券發行人財務報告編製準則編製允當表達之個體財務報告，且維持與個體財務報告編製有關之必要內部控制，以確保個體財務報告未存有導因於舞弊或錯誤之重大不實表達。

於編製個體財務報告時，管理階層之責任亦包括評估星雲電腦股份有限公司繼續經營之能力、相關事項之揭露，以及繼續經營會計基礎之採用，除非管理階層意圖清算星雲電腦股份有限公司或停止營業，或除清算或停業外別無實際可行之其他方案。

星雲電腦股份有限公司之治理單位(含監察人)負有監督財務報導流程之責任。

會計師查核個體財務報告之責任

本會計師查核個體財務報告之目的，係對個體財務報告整體是否存有導因於舞弊或錯誤之重大不實表達取得合理確信，並出具查核報告。合理確信係高度確信，惟依照一般公認審計準則執行之查核工作無法保證必能偵出個體財務報告存有之重大不實表達。不實表達可能導因於舞弊或錯誤。如不實表達之個別金額或彙總數可合理預期將影響個體財務報告使用者所作之經濟決策，則被認為具有重大性。

本會計師依照一般公認審計準則查核時，運用專業判斷並保持專業上之懷疑。本會計師亦執行下列工作：

- 1.辨認並評估個體財務報告導因於舞弊或錯誤之重大不實表達風險；對所評估之風險設計及執行適當之因應對策；並取得足夠及適切之查核證據以作為查核意見之基礎。因舞弊可能涉及共謀、偽造、故意遺漏、不實聲明或踰越內部控制，故未偵出導因於舞弊之重大不實表達之風險高於導因於錯誤者。
- 2.對與查核攸關之內部控制取得必要之瞭解，以設計當時情況下適當之查核程序，惟其目的非對星雲電腦股份有限公司內部控制之有效性表示意見。
- 3.評估管理階層所採用會計政策之適當性，及其所作會計估計與相關揭露之合理性。
- 4.依據所取得之查核證據，對管理階層採用繼續經營會計基礎之適當性，以及使星雲電腦股份有限公司繼續經營之能力可能產生重大疑慮之事件或情況是否存在重大不確定性，作出結論。本會計師若認為該等事件或情況存在重大不確定性，則須於查核報告中提醒個體財務報告使用者注意個體財務報告之相關揭露，或於該等揭露係屬不適當時修正查核意見。本會計師之結論係以截至查核報告日所取得之查核證據為基礎。惟未來事件或情況可能導致星雲電腦股份有限公司不再具有繼續經營之能力。
- 5.評估個體財務報告(包括相關附註)之整體表達、結構及內容，以及個體財務報告是否允當表達相關交易及事件。
- 6.對於採用權益法之被投資公司之財務資訊取得足夠及適切之查核證據，以對個體財務報告表示意見。本會計師負責查核案件之指導、監督及執行，並負責形成星雲電腦股份有限公司之查核意見。

本會計師與治理單位溝通之事項，包括所規劃之查核範圍及時間，以及重大查核發現(包括於查核過程中所辨認之內部控制顯著缺失)。

本會計師亦向治理單位提供本會計師所隸屬事務所受獨立性規範之人員已遵循會計師職業道德規範中有關獨立性之聲明，並與治理單位溝通所有可能被認為會影響會計師獨立性之關係及其他事項(包括相關防護措施)。

本會計師從與治理單位溝通之事項中，決定對星雲電腦股份有限公司民國一一〇年度個體財務報告查核之關鍵查核事項。本會計師於查核報告中敘明該等事項，除非法令不允許公開揭露特定事項，或在極罕見情況下，本會計師決定不於查核報告中溝通特定事項，因可合理預期此溝通所產生之負面影響大於所增進之公眾利益。

安侯建業聯合會計師事務所

會計師：

陳宗哲
曾典揚



證券主管機關：金管證審字第1000011652號

核准簽證文號：金管證六字第0940129108號

民國一一一年三月二十四日



民國一一(一)年十二月三十一日

單位：新台幣千元

	110.12.31		109.12.31	
	金額	%	金額	%
資產				
流動資產：				
1100 現金及約當現金(附註六(一)及(十九))	\$ 123,780	16	106,851	16
1150 應收票據淨額(附註六(二)及(十九))	1,175	-	162	-
1170 應收帳款淨額(附註六(二)及(十九))	56,084	7	36,447	5
1180 應收帳款－關係人淨額(附註六(二)、(十九)及七)	31,087	4	16,311	3
1220 本期所得稅資產	5	-	1,132	-
130X 存貨(附註六(三))	117,475	15	76,300	11
1470 其他流動資產(附註六(一)、(四)、(十九)及八)	26,081	4	21,661	3
	<u>355,687</u>	<u>46</u>	<u>258,864</u>	<u>38</u>
非流動資產：				
1550 採用權益法之投資(附註六(五))	348,413	45	350,550	51
1600 不動產、廠房及設備(附註六(六))	49,100	7	49,960	7
1755 使用權資產(附註六(七))	3,480	-	3,480	1
1780 無形資產(附註六(八))	1,676	-	1,637	-
1840 遞延所得稅資產(附註六(十三))	16,003	2	16,276	3
1900 其他非流動資產(附註六(四)及(十二))	2,893	-	856	-
	<u>421,565</u>	<u>54</u>	<u>422,759</u>	<u>62</u>
資產總計	<u>\$ 777,252</u>	<u>100</u>	<u>681,623</u>	<u>100</u>
負債及權益				
流動負債：				
應付帳款(附註六(十九))	2170			
應付帳款－關係人(附註六(十九)及七)	2180			
其他應付款(附註六(十九))	2200			
負債準備－流動(附註六(十一)及(十二))	2250			
租賃負債－流動(附註六(十)、(十九)及七)	2282			
其他流動負債(附註六(十六)及七)	2300			
	<u>14,394</u>	<u>2</u>	<u>13,429</u>	<u>2</u>
	<u>290,616</u>	<u>38</u>	<u>199,649</u>	<u>30</u>
非流動負債：				
遞延所得稅負債(附註六(十三))	2570			
淨確定福利負債(附註六(十二))	2640			
	<u>146</u>	<u>-</u>	<u>494</u>	<u>-</u>
	<u>146</u>	<u>-</u>	<u>938</u>	<u>-</u>
	<u>290,762</u>	<u>38</u>	<u>201,081</u>	<u>30</u>
負債總計	<u>416,663</u>	<u>54</u>	<u>416,663</u>	<u>61</u>
股本	8,839	1	8,839	1
資本公積	46,460	6	45,567	7
保留盈餘：				
法定盈餘公積	48,401	5	27,430	4
特別盈餘公積	21,849	3	30,444	4
未分配盈餘	116,710	14	103,441	15
其他權益	(55,722)	(7)	(48,401)	(7)
權益總計	<u>486,490</u>	<u>62</u>	<u>480,542</u>	<u>70</u>
負債及權益總計	<u>\$ 777,252</u>	<u>100</u>	<u>681,623</u>	<u>100</u>



董事長：賴金森



經理人：石梁

(附註六) 後附個體財務報告附註

會計主管：周璿璿



星雲智識股份有限公司



民國一〇一〇年及一〇一一年一月一日至十二月三十一日

單位：新台幣千元

	110年度		109年度	
	金額	%	金額	%
4000 營業收入(附註六(十六)及七)	\$ 571,856	100	475,714	100
5000 營業成本(附註六(三)、(八)、(十二)及七)	420,333	74	347,106	73
營業毛利	151,523	26	128,608	27
5910 未實現銷貨損益	(2,415)	-	(2,263)	-
5920 已實現銷貨損益	2,263	-	1,906	-
	151,371	26	128,251	27
營業費用(附註六(八)及(十二))：				
6100 推銷費用	53,076	9	55,239	12
6200 管理費用	42,628	7	42,385	9
6300 研究發展費用	47,161	8	43,250	9
6450 預期信用減損(迴轉利益)損失	(440)	-	487	-
營業費用合計	142,425	24	141,361	30
營業淨利(損)	8,946	2	(13,110)	(3)
營業外收入及支出：				
7100 利息收入(附註六(十八))	190	-	310	-
7020 其他利益及損失(附註六(十八))	4,306	1	10,058	2
7050 財務成本(附註六(十八))	-	-	(5)	-
7070 採用權益法認列之子公司利益之份額	5,335	1	14,100	3
營業外收入及支出合計	9,831	2	24,463	5
7900 稅前淨利	18,777	4	11,353	2
7950 減：所得稅費用(附註六(十三))	938	-	52	-
本期淨利	17,839	4	11,301	2
其他綜合損益：				
不重分類至損益之項目				
8310 確定福利計畫之再衡量數	1,680	-	(2,368)	-
8349 減：與不重分類之項目相關之所得稅	-	-	-	-
不重分類至損益之項目合計	1,680	-	(2,368)	-
後續可能重分類至損益之項目				
8380 採用權益法認列之子公司之其他綜合損益之份額-可能重分類至損益之項目	(7,321)	(1)	(20,971)	(4)
8399 減：與可能重分類之項目相關之所得稅	-	-	-	-
後續可能重分類至損益之項目合計	(7,321)	(1)	(20,971)	(4)
8300 本期其他綜合損益	(5,641)	(1)	(23,339)	(4)
本期綜合損益總額	\$ 12,198	3	(12,038)	(2)
每股盈餘(附註六(十四))				
基本每股盈餘(元)	\$ 0.43		0.27	
稀釋每股盈餘(元)	\$ 0.43		0.27	

(請詳閱後附個體財務報告附註)

董事長：賴金森



經理人：石梁



會計主管：周璿璿





星雲石有限公司

民國一〇九年一月一日及一〇九年十二月三十一日

單位：新台幣千元

股本	保留盈餘			其他權益項目	權益總計
	普通股	法定盈餘公積	特別盈餘公積		
416,663	8,839	45,567	17,932	(27,430)	492,580
-	-	-	-	-	11,301
-	-	-	-	(20,971)	(23,339)
-	-	-	-	(20,971)	(12,038)
-	-	-	9,498	-	-
416,663	8,839	45,567	27,430	(48,401)	480,542
-	-	-	-	-	17,839
-	-	-	-	(7,321)	(5,641)
-	-	-	-	(7,321)	12,198
-	-	893	-	(893)	-
-	-	-	20,971	(20,971)	-
-	-	-	-	(6,250)	(6,250)
\$ 416,663	8,839	46,460	48,401	(55,722)	486,490

民國一〇九年一月一日餘額

本期淨利

本期其他綜合損益

本期綜合損益總額

盈餘指撥及分配：

提列特別盈餘公積

民國一〇九年十二月三十一日餘額

本期淨利

本期其他綜合損益

本期綜合損益總額

盈餘指撥及分配：

提列法定盈餘公積

提列特別盈餘公積

普通股現金股利

民國一〇九年十二月三十一日餘額



董事長：賴金森

(請詳閱後附個體財務報告附註)

經理人：石梁



會計主管：周璿璿





星洲有限公司

民國一〇一年及一〇二〇年一月一日至十二月三十一日

單位：新台幣千元

	110年度	109年度
營業活動之現金流量：		
本期稅前淨利	\$ 18,777	11,353
調整項目：		
收益費損項目		
折舊費用	6,167	6,155
攤銷費用	2,094	2,522
預期信用減損(迴轉利益)損失	(440)	487
利息費用	-	5
利息收入	(190)	(310)
採用權益法認列之子公司利益之份額	(5,335)	(14,100)
未實現銷貨利益	2,415	2,263
已實現銷貨利益	(2,263)	(1,906)
收益費損項目合計	2,448	(4,884)
與營業活動相關之資產/負債變動數：		
與營業活動相關之資產之淨變動：		
應收票據(增加)減少	(1,013)	1,631
應收帳款增加	(19,197)	(3,193)
應收帳款—關係人增加	(14,776)	(3,955)
存貨(增加)減少	(41,175)	8,019
其他流動資產增加	(4,420)	(11,126)
其他營業資產減少	1,127	-
與營業活動相關之資產之淨變動合計	(79,454)	(8,624)
與營業活動相關之負債之淨變動：		
應付票據減少	-	(581)
應付帳款增加(減少)	23,074	(1,399)
應付帳款—關係人增加(減少)	60,883	(10,189)
其他應付款增加(減少)	4,589	(1,201)
負債準備增加	1,456	892
其他流動負債增加	965	2,062
淨確定福利負債增加(減少)	742	(10,173)
與營業活動相關之負債之淨變動合計	91,709	(20,589)
與營業活動相關之資產及負債之淨變動合計	12,255	(29,213)
調整項目合計	14,703	(34,097)
營運產生之現金流入(流出)	33,480	(22,744)
收取之利息	190	310
支付之利息	-	(5)
支付之所得稅	(1,013)	(1,087)
營業活動之淨現金流入(流出)	32,657	(23,526)
投資活動之現金流量：		
取得不動產、廠房及設備	(1,827)	(1,839)
存出保證金增加	287	-
取得無形資產	(2,133)	(1,194)
其他非流動資產增加	(2,325)	-
預付設備款	-	(623)
投資活動之淨現金流出	(5,998)	(3,656)
籌資活動之現金流量：		
租賃本金償還	(3,480)	(3,480)
發放現金股利	(6,250)	-
籌資活動之淨現金流出	(9,730)	(3,480)
本期現金及約當現金增加(減少)數	16,929	(30,662)
期初現金及約當現金餘額	106,851	137,513
期末現金及約當現金餘額	\$ 123,780	106,851

(請詳閱後附會計師報告附註)

董事長：賴金森



經理人：石梁



會計主管：周璿璿



星雲電腦股份有限公司
個體財務報告附註
民國一一〇年度及一〇九年度
(除另有註明者外，所有金額均以新台幣千元為單位)

一、公司沿革

星雲電腦股份有限公司(以下稱「本公司」)於民國七十八年四月二十日奉經濟部核准設立，註冊地址為新北市汐止區中興里福德二路236號4樓之1。本公司主要營業項目為：

- (一)電子零組件製造業。
- (二)電腦及其週邊設備製造業。
- (三)資訊軟體批發業。
- (四)資訊軟體零售業。
- (五)資訊軟體服務業。
- (六)國際貿易業。

本公司已於民國九十三年二月九日於櫃檯買賣中心證券商營業處所掛牌交易。

二、通過財務報告之日期及程序

本個體財務報告已於民國一一一年三月二十四日經董事會通過發布。

三、新發布及修訂準則及解釋之適用

(一)已採用金融監督管理委員會認可之新發布及修訂後準則及解釋之影響

本公司自民國一一〇年一月一日起開始適用下列新修正之國際財務報導準則，且對個體財務報告未造成重大影響。

- 國際財務報導準則第四號之修正「暫時豁免適用國際財務報導準則第九號之延長」
- 國際財務報導準則第九號、國際會計準則第三十九號、國際財務報導準則第七號、國際財務報導準則第四號及國際財務報導準則第十六號之修正「利率指標變革—第二階段」
- 國際財務報導準則第十六號之修正「民國一一〇年六月三十日後之新型冠狀病毒肺炎相關租金減讓」

(二)尚未採用金管會認可之國際財務報導準則之影響

本公司評估適用下列自民國一一一年一月一日起生效之新修正之國際財務報導準則，將不致對個體財務報告造成重大影響。

- 國際會計準則第十六號之修正「不動產、廠房及設備—達到預定使用狀態前之價款」
- 國際會計準則第三十七號之修正「虧損性合約—履行合約之成本」
- 國際財務報導準則2018-2020週期之年度改善
- 國際財務報導準則第三號之修正「對觀念架構之引述」

星雲電腦股份有限公司個體財務報告附註(續)

(三)金管會尚未認可之新發布及修訂準則及解釋

本公司預期下列尚未認可之新發布及修正準則不致對個體財務報告造成重大影響。

- 國際財務報導準則第十號及國際會計準則第二十八號之修正「投資者與其關聯企業或合資間之資產出售或投入」
- 國際財務報導準則第十七號「保險合約」及國際財務報導準則第十七號之修正
- 國際會計準則第一號之修正「將負債分類為流動或非流動」
- 國際會計準則第一號之修正「會計政策之揭露」
- 國際會計準則第八號之修正「會計估計之定義」
- 國際會計準則第十二號之修正「與單一交易所產生之資產及負債有關之遞延所得稅」

四、重大會計政策之彙總說明

本個體財務報告所採用之重大會計政策彙總說明如下。下列會計政策已一致適用於本個體財務報告之所有表達期間。

(一)遵循聲明

本個體財務報告係依照「證券發行人財務報告編製準則」編製。

(二)編製基礎

1. 衡量基礎

除淨確定福利負債係依退休基金資產之公允價值減除確定福利義務現值，本個體財務報告係依歷史成本為基礎編製。

2. 功能性貨幣及表達貨幣

本公司係以營運所處主要經濟環境之貨幣為其功能性貨幣。本個體財務報告係以本公司之功能性貨幣，新台幣表達。所有以新台幣表達之財務資訊均以新台幣千元為單位。

(三)外幣

1. 外幣交易

外幣交易依交易日之匯率換算為功能性貨幣。於後續每一報導期間結束日(以下稱報導日)之外幣貨幣性項目依當日之匯率換算為功能性貨幣。

以公允價值衡量之外幣非貨幣性項目依衡量公允價值當日之匯率換算為功能性貨幣，以歷史成本衡量之外幣非貨幣性項目則依交易日之匯率換算。

換算所產生之外幣兌換差異通常係認列於損益，惟以下情況係認列於其他綜合損益：

- (1)指定為透過其他綜合損益按公允價值衡量之權益工具；
- (2)指定為國外營運機構淨投資避險之金融負債於避險有效範圍內；或
- (3)合格之現金流量避險於避險有效範圍內。

星雲電腦股份有限公司個體財務報告附註(續)

2. 國外營運機構

國外營運機構之資產及負債，係依報導日之匯率換算為新台幣；收益及費損項目係依當期平均匯率換算為新台幣，所產生之兌換差額均認列為其他綜合損益。

當處分國外營運機構致喪失控制、聯合控制或重大影響時，與該國外營運機構相關之累計兌換差額係全數重分類為損益。部分處分含有國外營運機構之關聯企業或合資之投資時，相關累計兌換差額則按比例重分類至損益。

對國外營運機構之貨幣性應收或應付項目，若尚無清償計畫且不可能於可預見之未來予以清償時，其所產生之外幣兌換損益視為對該國外營運機構淨投資之一部分而認列為其他綜合損益。

(四) 資產與負債區分流動與非流動之分類標準

符合下列條件之一之資產列為流動資產，非屬流動資產之所有其他資產則列為非流動資產：

1. 預期於其正常營業週期中實現該資產，或意圖將其出售或消耗；
2. 主要為交易目的而持有該資產；
3. 預期於報導期間後十二個月內實現該資產；或
4. 該資產為現金或約當現金，但於報導期間後至少十二個月將該資產交換或用以清償負債受到其他限制者除外。

符合下列條件之一之負債列為流動負債，非屬流動負債之所有其他負債則列為非流動負債：

1. 預期將於正常營業週期中清償該負債；
2. 主要為交易目的而持有該負債；
3. 預期將於報導期間後十二個月內到期清償該負債；或
4. 未具無條件將清償期限遞延至報導期間後至少十二個月之權利之負債。負債之條款，可能依交易對方之選擇，以發行權益工具而導致其清償者，並不影響其分類。

(五) 現金及約當現金

現金包括庫存現金、活期存款及支票存款。約當現金係指可隨時轉換成定額現金且價值變動風險甚小之短期並具高度流動性之投資。定期存款符合前述定義且持有目的係滿足短期現金承諾而非投資或其他目的者，列報於約當現金。

(六) 金融工具

應收帳款及所發行之債務證券原始係於產生時認列。所有其他金融資產及金融負債原始係於本公司成為金融工具合約條款之一方時認列。非透過損益按公允價值衡量之金融資產(除不包含重大財務組成部分之應收帳款外)或金融負債原始係按公允價值加計直接可歸屬於該取得或發行之交易成本衡量。不包含重大財務組成部分之應收帳款原始係按交易價格衡量。

星雲電腦股份有限公司個體財務報告附註(續)

1. 金融資產

原始認列時，金融資產皆為按攤銷後成本衡量之金融資產。本公司僅於改變管理金融資產之經營模式時，始自下一個報導期間之首日起重分類所有受影響之金融資產。

(1) 按攤銷後成本衡量之金融資產

金融資產同時符合下列條件，且未指定為透過損益按公允價值衡量時，係按攤銷後成本衡量：

- 係在以收取合約現金流量為目的之經營模式下持有該金融資產。
- 該金融資產之合約條款產生特定日期之現金流量，完全為支付本金及流通在外本金金額之利息。

該等資產後續以原始認列金額加減計採有效利息法計算之累積攤銷數，並調整任何備抵損失之攤銷後成本衡量。利息收入、外幣兌換損益及減損損失係認列於損益。除列時，將利益或損失列入損益。

(2) 金融資產減損

本公司針對按攤銷後成本衡量之金融資產(包括現金及約當現金、應收票據及應收帳款、其他應收款、存出保證金及其他金融資產等)之預期信用損失認列備抵損失。

下列金融資產係按十二個月預期信用損失金額衡量備抵損失，其餘係按存續期間預期信用損失金額衡量：

- 銀行存款之信用風險(即金融工具之預期存續期間發生違約之風險)自原始認列後未顯著增加。

應收帳款之備抵損失係按存續期間預期信用損失金額衡量。

於判定自原始認列後信用風險是否已顯著增加時，本公司考量合理且可佐證之資訊(無需過度成本或投入即可取得)，包括質性及量化資訊，及根據本公司之歷史經驗、信用評估及前瞻性資訊所作之分析。

若合約款項逾期超過六十天，本公司假設金融資產之信用風險已顯著增加。

若借款人不太可能履行其信用義務支付全額款項予本公司時，本公司視為該金融資產發生違約。

存續期間預期信用損失係指金融工具預期存續期間所有可能違約事項產生之預期信用損失。

十二個月預期信用損失係指金融工具於報導日後十二個月內可能違約事項所產生之預期信用損失(或較短期間，若金融工具之預期存續期間短於十二個月時)。

衡量預期信用損失之最長期間為本公司暴露於信用風險之最長合約期間。

星雲電腦股份有限公司個體財務報告附註(續)

預期信用損失為金融工具預期存續期間信用損失之機率加權估計值。信用損失係按所有現金短收之現值衡量，亦即本公司依據合約可收取之現金流量與本公司預期收取之現金流量之差額。預期信用損失係按金融資產之有效利率折現。

按攤銷後成本衡量之金融資產之備抵損失係自資產之帳面金額中扣除。

當本公司對回收金融資產整體或部分無法合理預期時，係直接減少其金融資產總帳面金額。本公司係以是否合理預期可回收之基礎個別分析沖銷之時點及金額。本公司預期已沖銷金額將不會重大迴轉。然而，已沖銷之金融資產仍可強制執行，以符合本公司回收逾期金額之程序。

(3)金融資產之除列

本公司僅於對來自該資產現金流量之合約權利終止，或已移轉金融資產且該資產所有權之幾乎所有之風險及報酬已移轉予其他企業，或既未移轉亦未保留所有權之幾乎所有風險及報酬且未保留該金融資產之控制時，始將金融資產除列。

本公司簽訂移轉金融資產之交易，若保留已移轉資產所有權之所有或幾乎所有風險及報酬，則仍持續認列於資產負債表。

2.金融負債

(1)金融負債

金融負債係分類為攤銷後成本衡量。

金融負債後續採有效利息法按攤銷後成本衡量。利息費用及兌換損益係認列於損益。除列時之任何利益或損失亦係認列於損益。

(2)金融負債之除列

本公司係於合約義務已履行、取消或到期時，除列金融負債。當金融負債條款修改且修改後負債之現金流量有重大差異，則除列原金融負債，並以修改後條款為基礎按公允價值認列新金融負債。

除列金融負債時，其帳面金額與所支付或應支付對價總額(包含任何所移轉之非現金資產或承擔之負債)間之差額認列為損益。

(七)存 貨

存貨係以成本與淨變現價值孰低衡量。成本包括使其達可供使用的地點及狀態所發生之取得、產製或加工成本及其他成本，並採加權平均法計算。製成品及在製品存貨之成本包括依適當比例按正常產能分攤之製造費用。

淨變現價值係指正常營業下之估計售價減除估計完工尚需投入之估計成本及完成出售所需之估計成本後之餘額。

星雲電腦股份有限公司個體財務報告附註(續)

(八)投資子公司

於編製個體財務報告時，本公司對具控制力之被投資公司係採權益法評價。在權益法下，個體財務報告當期損益及其他綜合損益與合併基礎編製之財務報告中當期損益及其他綜合損益歸屬於母公司業主之分攤數相同，且個體財務報告業主權益與合併基礎編製之財務報告中歸屬於母公司業主之權益相同。

本公司對子公司所有權權益之變動，未導致喪失控制者，作為與業主間之權益交易處理。

(九)不動產、廠房及設備

1.認列與衡量

不動產、廠房及設備項目係依成本（包括資本化之借款成本）減累計折舊及任何累計減損衡量。

不動產、廠房及設備之重大組成部分耐用年限不同時，則視為不動產、廠房及設備之單獨項目（主要組成部分）處理。

不動產、廠房及設備之處分利益或損失係認列於損益。

2.後續成本

後續支出僅於其未來經濟效益很有可能流入本公司時始予以資本化。

3.折 舊

折舊係依資產成本減除殘值計算，並採直線法於每一組成部分之估計耐用年限內認列於損益。

土地不予提列折舊。

當期及比較期間之估計耐用年限如下：

房 屋 及 建 築	55年
機 器 設 備	3~6年
其 他 設 備	3~10年

本公司於每一報導日檢視折舊方法、耐用年限及殘值，並於必要時適當調整。

(十)租 賃

1.租賃之判斷

本公司係於合約成立日評估合約是否係屬或包含租賃，若合約轉讓對已辨認資產之使用之控制權一段時間以換得對價，則合約係屬或包含租賃。為評估合約是否係屬租賃，本公司針對以下項目評估：

- (1)該合約涉及使用一項已辨認資產，該已辨認資產係於合約中被明確指定或藉由於可供使用之時被隱含指定，其實體可區分或可代表實質所有產能。若供應者具有可替換該資產之實質性權利，則該資產並非已辨認資產；且
- (2)於整個使用期間具有取得來自使用已辨認資產之幾乎所有經濟效益之權利；且
- (3)於符合下列情況之一時，取得主導已辨認資產之使用之權利：

星雲電腦股份有限公司個體財務報告附註(續)

- 本公司在整個使用期間具有主導已辨認資產之使用方式及使用目的之權利。
- 有關該資產之使用方式及使用目的之攸關決策係預先決定，且：
 - 本公司在整個使用期間具有操作該資產之權利，且供應者並無改變該等操作指示之權利；或
 - 本公司設計該資產之方式已預先決定其整個使用期間之使用方式及使用目的。

2. 承租人

本公司於租賃開始日認列使用權資產及租賃負債，使用權資產係以成本為原始衡量，該成本包含租賃負債之原始衡量金額，調整租賃開始日或之前支付之任何租賃給付，並加計所發生之原始直接成本及為拆卸、移除標的資產及復原其所在地點或標的資產之估計成本，同時減除收取之任何租賃誘因。

使用權資產後續於租賃開始日至使用權資產之耐用年限屆滿時或租賃期間屆滿時兩者之較早者以直線法提列折舊。此外，本公司定期評估使用權資產是否發生減損並處理任何已發生之減損損失，並於租賃負債發生再衡量的情況下配合調整使用權資產。

租賃負債係以租賃開始日尚未支付之租賃給付之現值為原始衡量。若租賃隱含利率容易確定，則折現率為該利率，若並非容易確定，則使用本公司之增額借款利率。一般而言，本公司係採用其增額借款利率為折現率。

計入租賃負債衡量之租賃給付包括：

- (1) 固定給付，包括實質固定給付；
- (2) 取決於某項指數或費率之變動租賃給付，採用租賃開始日之指數或費率為原始衡量；
- (3) 預期支付之殘值保證金額；及
- (4) 於合理確定將行使購買選擇權或租賃終止選擇權時之行使價格或所須支付之罰款。

租賃負債後續係以有效利息法計提利息，並於發生以下情況時再衡量其金額：

- (1) 用以決定租賃給付之指數或費率變動導致未來租賃給付有變動；
- (2) 預期支付之殘值保證金額有變動；
- (3) 標的資產購買選擇權之評估有變動；
- (4) 對是否行使延長或終止選擇權之估計有所變動，而更改對租賃期間之評估；
- (5) 租賃標的、範圍或其他條款之修改。

租賃負債因前述用以決定租賃給付之指數或費率變動、殘值保證金額有變動以及購買、延長或終止選擇權之評估變動而再衡量時，係相對應調整使用權資產之帳面金額，並於使用權資產之帳面金額減至零時，將剩餘之再衡量金額認列於損益中。

星雲電腦股份有限公司個體財務報告附註(續)

對於減少租賃範圍之租賃修改，則係減少使用權資產之帳面金額以反映租賃之部分或全面終止，並將其與租賃負債再衡量金額間之差額則認列於損益中。

本公司將不符合投資性不動產定義之使用權資產以單行項目表達於資產負債表中。

針對運輸設備、辦公設備及其他之短期租賃及低價值標的資產租賃，本公司選擇不認列使用權資產及租賃負債，而係將相關租賃給付依直線基礎於租賃期間內認列為費用。

(十一)無形資產

1.認列及衡量

收購子公司產生之商譽係以成本減累計減損予以衡量。

研究活動相關支出於發生時認列為損益。

發展支出僅於其能可靠衡量、產品或流程之技術或商業可行性已達成、未來經濟效益很有可能流入本公司，及本公司意圖且具充足資源以完成該發展且加以使用或出售該資產時，始予以資本化。其他發展支出則於發生時認列於損益。原始認列後，資本化之發展支出以其成本減除累計攤銷及累計減損後之金額衡量。

本公司取得其他有限耐用年限之無形資產，包括客戶關係、專利權及商標權等，係以成本減除累計攤銷與累計減損後之金額衡量。

2.後續支出

後續支出僅於可增加相關特定資產之未來經濟效益時始予以資本化。所有其他支出於發生時認列於損益，包括內部發展之商譽及品牌。

3.攤銷

除商譽外，攤銷係依資產成本減除估計殘值計算，並自無形資產達可供使用狀態起，採直線法於其估計耐用年限內認列為損益。

當期及比較期間之估計耐用年限如下：

電腦軟體 1~4年

本公司於每一報導日檢視無形資產之攤銷方法、耐用年限及殘值，並於必要時適當調整。

(十二)非金融資產減損

本公司於每一報導日評估是否有跡象顯示非金融資產(除存貨及遞延所得稅資產外)之帳面金額可能有減損。若有任一跡象存在，則估計該資產之可回收金額。

為減損測試之目的，係將現金流入大部分獨立於其他個別資產或資產群組之現金流入之一組資產作為最小可辨認資產群組。

可回收金額為個別資產或現金產生單位之公允價值減出售成本與其使用價值孰高者。於評估使用價值時，估計未來現金流量係以稅前折現率折算至現值，該折現率應反映現時市場對貨幣時間價值及對該資產或現金產生單位特定風險之評估。個別資產或現金產生單位之可回收金額若低於帳面金額，則認列減損損失。減損損失係立即認列於當期損益。

星雲電腦股份有限公司個體財務報告附註(續)

商譽以外之非金融資產則僅在不超過該資產若未於以前年度認列減損損失時所決定之帳面金額(減除折舊或攤銷)之範圍內迴轉。

(十三)負債準備

負債準備之認列係因過去事件而負有現時義務，使本公司未來很有可能需要流出具經濟效益之資源以清償該義務，且該義務之金額能可靠估計。

保固負債準備係於銷售商品或服務時認列，該項負債準備係根據歷史保固資料及所有可能結果按其相關機率加權衡量。

(十四)收入之認列

1.客戶合約之收入

(1)銷售商品

本公司製造專用機械設備，並銷售予經銷商。本公司係於產品之控制移轉時認列收入。該產品之控制移轉係指產品已交付給客戶，客戶能完全裁決產品之銷售通路及價格，且已無會影響客戶接受該產品之未履行義務。交付係發生於產品運送至特定地點，其陳舊過時及損失風險已移轉予客戶，及客戶已依據銷售合約接受產品，驗收條款已失效，或本公司有客觀證據顯示所有接受標準皆已滿足時。

本公司對銷售之產品提供標準保固，於銷貨時認列負債準備。

本公司於交付商品時認列應收帳款，因本公司自該時點起具無條件收取對價之權利。

(2)財務組成部分

本公司預期所有客戶合約移轉商品或勞務予客戶之時間與客戶為該商品或勞務付款之時間間隔皆不超過一年，因此，本公司不調整交易價格之貨幣時間價值。

(3)本公司為取得客戶合約所發生之增額成本雖預期可回收，惟相關合約期間短於一年，故將該等成本於發生時認列於費用。

2.客戶合約之成本

(1)取得合約之增額成本

本公司若預期可回收其取得客戶合約之增額成本，係將該等成本認列為資產。取得合約之增額成本係為取得客戶合約所發生且若未取得該合約則不會發生之成本。無論合約是否取得均會發生之取得合約成本係於發生時認列為費用，除非該等成本係無論合約是否已取得均明確可向客戶收取。

本公司採用準則之實務權宜作法，若取得合約之增額成本認列為資產且該資產之攤銷期間為一年以內，係於該增額成本發生時將其認列為費用。

星雲電腦股份有限公司個體財務報告附註(續)

(2)履行合約之成本

履行客戶合約所發生之成本若非屬其他準則範圍內(國際會計準則第二號「存貨」、國際會計準則第十六號「不動產、廠房及設備」或國際會計準則第三十八號「無形資產」),本公司僅於該等成本與合約或可明確辨認之預期合約直接相關、會產生或強化未來將被用於滿足(或持續滿足)履約義務之資源,且預期可回收時,始將該等成本認列為資產。

一般及管理成本、用以履行合約但未反映於合約價格之浪費之原料、人工或其他資源成本、與已滿足(或已部分滿足)履約義務相關之成本,以及無法區分究係與未滿足履約義務或已滿足(或已部分滿足)履約義務相關之成本,係於發生時認列為費用。

(十五)政府補助

本公司係於可收到相關之政府補助時,將該未附帶條件之補助認列為其他收益。補償本公司所發生費用或損失之政府補助,係依有系統之基礎與相關之費用同期認列於損益。

(十六)員工福利

1.確定提撥計畫

確定提撥退休金計畫之提撥義務係於員工提供服務期間內認列為費用。

2.確定福利計畫

本公司對確定福利計畫之淨義務係分別針對各項福利計畫以員工當期或以前期間服務所賺得之未來福利金額折算為現值計算,並減除任何計畫資產之公允價值。

確定福利義務每年由合格精算師以預計單位福利法精算。當計算結果對本公司可能有利時,認列資產係從該計畫退還提撥金或對該計畫減少未來提撥金之形式可得之任何經濟效益之現值為限。計算經濟效益現值時,係考量任何最低資金提撥要求。

淨確定福利負債之再衡量數,包含精算損益、計畫資產報酬(不包括利息),及資產上限影響數之任何變動(不包括利息)係立即認列於其他綜合損益,並累計於保留盈餘。本公司決定淨確定福利負債(資產)之淨利息費用(收入),係使用年度報導期間開始時所決定之淨確定福利負債(資產)及折現率。確定福利計畫之淨利息費用及其他費用係認列於損益。

計畫修正或縮減時,所產生與前期服務成本或縮減利益或損失相關之福利變動數,係立即認列為損益。本公司於清償發生時,認列確定福利計畫之清償損益。

3.短期員工福利

短期員工福利義務係於服務提供時認列為費用。若係因員工過去提供服務而使本公司負有現時之法定或推定支付義務,且該義務能可靠估計時,將該金額認列為負債。

星雲電腦股份有限公司個體財務報告附註(續)

(十七)所得稅

所得稅包括當期及遞延所得稅。除與企業合併、直接認列於權益或其他綜合損益之項目相關者外，當期所得稅及遞延所得稅應認列於損益。

當期所得稅包括依據當年度課稅所得（損失）計算之預計應付所得稅或應收退稅款，及任何對以前年度應付所得稅或應收退稅款的調整。其金額係按報導日之法定稅率或實質性立法之稅率衡量預期將支付或收取款項之最佳估計值。

遞延所得稅係就資產及負債於財務報導目的之帳面金額與其課稅基礎之暫時性差異予以衡量認列。下列情況產生之暫時性差異不予認列遞延所得稅：

1. 非屬企業合併之交易原始認列之資產或負債，且於交易當時不影響會計利潤及課稅所得（損失）者；以及
2. 因投資子公司、關聯企業及合資權益所產生之暫時性差異，本公司可控制暫時性差異迴轉之時點且很有可能於可預見之未來不會迴轉者

對於未使用之課稅損失及未使用所得稅抵減遞轉後期，與可減除暫時性差異，在很有可能未來課稅所得可供使用之範圍內，認列為遞延所得稅資產。並於每一報導日予以重評估，就相關所得稅利益非屬很有可能實現之範圍內予以調減；或在變成很有可能足夠課稅所得之範圍內迴轉原已減少之金額。

遞延所得稅係以預期暫時性差異迴轉時之稅率衡量，採用報導日之法定稅率或實質性立法稅率為基礎。

本公司僅於同時符合下列條件時，始將遞延所得稅資產及遞延所得稅負債互抵：

1. 有法定執行權將當期所得稅資產及當期所得稅負債互抵；且
2. 遞延所得稅資產及遞延所得稅負債與下列由同一稅捐機關課徵所得稅之納稅主體之一有關：
 - (1) 同一納稅主體；或
 - (2) 不同納稅主體，惟各主體意圖在重大金額之遞延所得稅資產預期回收及遞延所得稅負債預期清償之每一未來期間，將當期所得稅負債及資產以淨額基礎清償，或同時實現資產及清償負債。

(十八)每股盈餘

本公司列示歸屬於本公司普通股權益持有人之基本及稀釋每股盈餘。本公司基本每股盈餘係以歸屬於本公司普通股權益持有人之損益，除以當期加權平均流通在外普通股股數計算之。稀釋每股盈餘則係將歸屬於本公司普通股權益持有人之損益及加權平均流通在外普通股股數，分別調整所有潛在稀釋普通股之影響後計算之。本公司之潛在稀釋普通股包括員工酬勞估計數。

(十九)部門資訊

本公司已於合併財務報告揭露部門資訊，因此個體財務報告不揭露部門資訊。

星雲電腦股份有限公司個體財務報告附註(續)

五、重大會計判斷、估計及假設不確定性之主要來源

管理階層編製本個體財務報告時，必須作出判斷、估計及假設，其將對會計政策之採用及資產、負債、收益及費用之報導金額有所影響。實際結果可能與估計存有差異。

管理階層持續檢視估計及基本假設，會計估計變動於變動期間及受影響之未來期間予以認列。

以下假設及估計之不確定性具有導致資產及負債帳面金額於下個財務年度重大調整之重大風險，且已反映新冠病毒疫情所造成之影響，其相關資訊如下：

(一)存貨之評價

由於存貨須以成本與淨變現價值孰低衡量，本公司評估報導日存貨因正常損耗、過時陳舊或無市場銷售價值之金額，並將存貨成本沖減至淨變現價值。此存貨評價主要係依未來特定期間內之產品需求為估計基礎，故可能因產業快速變遷而產生重大變動。存貨評價估列情形請詳附註六(三)。

六、重要會計項目之說明

(一)現金及約當現金

	<u>110.12.31</u>	<u>109.12.31</u>
現金及零用金	\$ 82	82
銀行存款—活存及支存	123,698	95,169
銀行存款—定期存款	-	11,600
現金流量表所列之現金及約當現金	<u>\$ 123,780</u>	<u>106,851</u>

於民國一一〇年及一〇九年十二月三十一日，原始到期日超過三個月之銀行定期存款分別為20,300千元及17,400千元，係分類為流動資產項下之其他金融資產，請詳附註六(四)「其他流動資產」。

本公司金融資產及負債之利率風險及敏感度分析之揭露請詳附註六(十九)。

(二)應收票據及應收帳款

	<u>110.12.31</u>	<u>109.12.31</u>
應收票據—因營業而發生	\$ 1,175	162
應收帳款—按攤銷後成本衡量	56,142	36,945
應收帳款—關係人	31,087	16,311
減：備抵損失	(58)	(498)
	<u>\$ 88,346</u>	<u>52,920</u>

星雲電腦股份有限公司個體財務報告附註(續)

本公司針對所有應收票據及應收帳款採用簡化作法估計預期信用損失，亦即使用存續期間預期信用損失衡量，為此衡量目的，該等應收票據及應收帳款係按代表客戶依據合約條款支付所有到期金額能力之共同信用風險特性予以分組，並已納入前瞻性之資訊，包括總體經濟及相關產業資訊。本公司應收票據及應收帳款之預期信用損失分析如下：

	110.12.31		
	應收帳款及票據 帳面金額	加權平均預期 信用損失率	備抵存續期間 預期信用損失
未逾期	\$ 66,969	0%	-
逾期60天以下	21,311	0%	-
逾期61~150天	94	30%	(28)
逾期241~365天	27	100%	(27)
逾期366天以上	3	100%	(3)
	<u>\$ 88,404</u>		<u>(58)</u>

	109.12.31		
	應收帳款及票據 帳面金額	加權平均預期 信用損失率	備抵存續期間 預期信用損失
未逾期	\$ 45,726	0%	-
逾期60天以下	6,530	0%	-
逾期61~150天	927	30%	(278)
逾期151~240天	30	50%	(15)
逾期241~365天	196	100%	(196)
逾期366天以上	9	100%	(9)
	<u>\$ 53,418</u>		<u>(498)</u>

本公司民國一一〇年度及一〇九年度之應收票據及應收帳款之備抵損失變動表如下：

	110年度	109年度
期初餘額	\$ 498	11
認列之(迴轉利益)減損損失	(440)	487
期末餘額	<u>\$ 58</u>	<u>498</u>

本公司對上述餘額並未有提供做質押擔保之情形。
其餘信用風險資訊請詳附註六(十九)。

星雲電腦股份有限公司個體財務報告附註(續)

(三)存 貨

	<u>110.12.31</u>	<u>109.12.31</u>
原料及消耗品	\$ 44,364	27,413
在製品	42,496	23,524
製成品	<u>30,615</u>	<u>25,363</u>
	<u>\$ 117,475</u>	<u>76,300</u>

本公司營業成本組成如下：

	<u>110年度</u>	<u>109年度</u>
存貨成本	\$ 421,344	349,498
存貨備抵回升利益	(3,257)	(7,559)
存貨報廢損失	2,233	5,235
存貨盤盈(虧)	<u>13</u>	<u>(68)</u>
帳列銷貨成本	<u>\$ 420,333</u>	<u>347,106</u>

民國一一〇年及一〇九年十二月三十一日，本公司之存貨均未有提供作質押擔保之情形。

(四)其他流動資產及其他非流動資產

本公司其他流動資產及其他非流動資產之明細如下：

	<u>110.12.31</u>	<u>109.12.31</u>
流動：		
三個月以上定存單及受限制存款	\$ 22,600	19,700
其他	<u>5,806</u>	<u>1,961</u>
	<u>\$ 28,406</u>	<u>21,661</u>
非流動：		
淨確定福利資產	\$ 2,325	-
預付設備款	335	623
存出保證金	<u>233</u>	<u>233</u>
	<u>\$ 2,893</u>	<u>856</u>

本公司金融資產及負債之利率風險及敏感度分析之揭露請詳附註六(十九)。

受限制存款於民國一一〇年及一〇九年十二月三十一日已作為關稅局先放後稅保證金之明細，請詳附註八。

(五)採用權益法之投資

本公司於報導日採用權益法之投資列示如下：

	<u>110.12.31</u>	<u>109.12.31</u>
子公司	<u>\$ 348,413</u>	<u>350,550</u>

星雲電腦股份有限公司個體財務報告附註(續)

1. 子公司請參閱民國一一〇年度合併財務報告。

2. 擔保

民國一一〇年及一〇九年十二月三十一日，本公司之採用權益法之投資均未有提供作質押擔保之情形。

(六) 不動產、廠房及設備

本公司民國一一〇年度及一〇九年度不動產、廠房及設備之成本及折舊變動明細如下：

	土 地	房屋及建築	機器設備	其他設備	總 計
成本或認定成本：					
民國110年1月1日餘額	\$ 21,691	51,179	2,852	5,749	81,471
增 添	-	-	110	1,717	1,827
處 分	-	-	(239)	(412)	(651)
民國110年12月31日餘額	\$ 21,691	51,179	2,723	7,054	82,647
民國109年1月1日餘額	\$ 21,691	51,179	3,220	6,912	83,002
增 添	-	-	760	1,079	1,839
處 分	-	-	(1,128)	(2,242)	(3,370)
民國109年12月31日餘額	\$ 21,691	51,179	2,852	5,749	81,471
折舊及減損損失：					
民國110年1月1日餘額	\$ -	27,417	907	3,187	31,511
本年度折舊	-	914	431	1,342	2,687
處 分	-	-	(239)	(412)	(651)
民國110年12月31日餘額	\$ -	28,331	1,099	4,117	33,547
民國109年1月1日餘額	\$ -	26,503	1,515	4,188	32,206
本年度折舊	-	914	520	1,241	2,675
處 分	-	-	(1,128)	(2,242)	(3,370)
民國109年12月31日餘額	\$ -	27,417	907	3,187	31,511
帳面金額：					
民國110年12月31日	\$ 21,691	22,848	1,624	2,937	49,100
民國109年1月1日	\$ 21,691	24,676	1,705	2,724	50,796
民國109年12月31日	\$ 21,691	23,762	1,945	2,562	49,960

民國一一〇年及一〇九年十二月三十一日均未有作為借款及融資額度擔保之情形。

星雲電腦股份有限公司個體財務報告附註(續)

(七)使用權資產

本公司承租房屋及建築之成本及折舊，其變動明細如下：

	<u>房屋及建築</u>
使用權資產成本：	
民國110年1月1日餘額	\$ 3,480
增 添	3,480
處 分	<u>(3,480)</u>
民國110年12月31日餘額	<u>\$ 3,480</u>
民國109年1月1日餘額	\$ 6,960
增 添	3,480
處 分	<u>(6,960)</u>
民國109年12月31日餘額	<u>\$ 3,480</u>
使用權資產之累計折舊：	
民國110年1月1日餘額	\$ -
本期折舊	3,480
處 分	<u>(3,480)</u>
民國110年12月31日餘額	<u>\$ -</u>
民國109年1月1日餘額	\$ 3,480
本期折舊	3,480
處 分	<u>(6,960)</u>
民國109年12月31日餘額	<u>\$ -</u>
帳面價值：	
民國110年12月31日	<u>\$ 3,480</u>
民國109年12月31日	<u>\$ 3,480</u>
民國109年1月1日	<u>\$ 3,480</u>

(八)無形資產

本公司民國一一〇年度及一〇九年度無形資產之成本及攤銷明細如下：

	<u>電腦軟體成本</u>
成 本：	
民國110年1月1日餘額	\$ 4,797
單獨取得	2,133
本期除列	<u>(3,400)</u>
民國110年12月31日餘額	<u>\$ 3,530</u>
民國109年1月1日餘額	\$ 5,111
單獨取得	1,194
本期除列	<u>(1,508)</u>
民國109年12月31日餘額	<u>\$ 4,797</u>

星雲電腦股份有限公司個體財務報告附註(續)

	<u>電腦軟體成本</u>
攤銷：	
民國110年1月1日餘額	\$ 3,160
本期攤銷	2,094
本期除列	<u>(3,400)</u>
民國110年12月31日餘額	<u>\$ 1,854</u>
民國109年1月1日餘額	\$ 2,146
本期攤銷	2,522
本期除列	<u>(1,508)</u>
民國109年12月31日餘額	<u>\$ 3,160</u>
帳面金額：	
民國110年12月31日	<u>\$ 1,676</u>
民國109年1月1日	<u>\$ 2,965</u>
民國109年12月31日	<u>\$ 1,637</u>

1.攤銷費用

民國一一〇年度及一〇九年度無形資產之攤銷費用列報於綜合損益表之下列項目：

	<u>110年度</u>	<u>109年度</u>
營業成本	\$ 485	799
營業費用	<u>1,609</u>	<u>1,723</u>
	<u>\$ 2,094</u>	<u>2,522</u>

2.擔保

民國一一〇年及一〇九年十二月三十一日，本公司之無形資產均未有提供作質押擔保之情形。

(九)短期借款

本公司於民國一一〇年及一〇九年十二月三十一日均未動支借款，尚未使用額度請詳附註六(二十)4。

(十)租賃負債

本公司租賃負債之帳面金額如下：

	<u>110.12.31</u>	<u>109.12.31</u>
流動	<u>\$ 3,480</u>	<u>3,480</u>

到期分析請詳附註六(十九)金融工具。

星雲電腦股份有限公司個體財務報告附註(續)

認列於損益之金額如下：

	110年度	109年度
短期租賃之費用	\$ 1,066	1,022
低價值租賃資產之費用(不包含短期租賃之低價值租賃)	\$ 110	114

認列於現金流量表之金額如下：

	110年度	109年度
租賃之現金流出總額	\$ 4,656	4,616

本公司承租房屋及建築作為辦公處所及廠房，並認列其使用權資產及租賃負債。

另，本公司承租車位、運輸設備、辦公設備及其他雜項設備之租賃期間為一至五年間，該等租賃為短期或低價值標的租賃，本公司選擇適用豁免認列規定而不認列其相關使用權資產及租賃負債。

(十一)負債準備

	保 固
民國110年1月1日餘額	\$ 3,036
當期新增之負債準備	2,662
當期使用之負債準備	(2,593)
民國110年12月31日餘額	\$ 3,105
民國109年1月1日餘額	\$ 3,404
當期新增之負債準備	2,477
當期使用之負債準備	(2,845)
民國109年12月31日餘額	\$ 3,036

民國一一〇年度及一〇九年度本公司之保固負債準備主要與銷售相關，保固負債準備係依據類似商品及服務之歷史保固資料估計，本公司預期該負債多數係將於銷售之一年內發生。

(十二)員工福利

1.確定福利計畫

本公司確定福利義務現值與計畫資產公允價值之調節如下：

	110.12.31	109.12.31
確定福利義務之現值	\$ 51,608	52,167
計畫資產之公允價值	(53,933)	(51,229)
淨確定福利(資產)負債	\$ (2,325)	938

本公司員工福利負債明細如下：

	110.12.31	109.12.31
帶薪假負債	\$ 10,336	8,949

星雲電腦股份有限公司個體財務報告附註(續)

本公司之確定福利計畫提撥至台灣銀行之勞工退休準備金專戶。適用勞動基準法之每位員工之退休支付，係依據服務年資所獲得之基數及其退休前六個月之平均薪資計算。

(1) 計畫資產組成

本公司依勞動基準法提撥之退休基金係由勞動部勞動基金運用局(以下簡稱勞動基金局)統籌管理，依「勞工退休基金收支保管及運用辦法」規定，基金之運用，其每年決算分配之最低收益，不得低於依當地銀行二年定期存款利率計算之收益。

截至報導日，本公司之台灣銀行勞工退休準備金專戶餘額計53,933千元。勞工退休基金資產運用之資料包括基金收益率以及基金資產配置，請詳勞動基金局網站公布之資訊。

(2) 確定福利義務現值之變動

本公司民國一一〇年度及一〇九年度確定福利義務現值變動如下：

	110年度	109年度
1月1日確定福利義務	\$ 52,167	59,712
當期服務成本及利息	366	891
淨確定福利負債再衡量數		
— 因經驗調整所產生之精算損益	(1,544)	1,188
— 因人口統計假設變動所產生之精算損益	2,536	466
— 因財務假設變動所產生之精算損益	(1,917)	2,333
計畫支付之福利	-	(12,423)
12月31日確定福利義務	\$ 51,608	52,167

(3) 計畫資產公允價值之變動

本公司民國一一〇年度及一〇九年度確定福利計畫資產現值之變動如下：

	110年度	109年度
1月1日計畫資產之公允價值	\$ 51,229	50,969
利息收入	182	415
淨確定福利負債再衡量數		
— 計畫資產報酬(不含當期利息)	755	1,619
已提撥至計畫之金額	1,767	1,821
計畫已支付之福利	-	(3,595)
12月31日計畫資產之公允價值	\$ 53,933	51,229

星雲電腦股份有限公司個體財務報告附註(續)

(4)認列為損益之費用

本公司民國一一〇年度及一〇九年度列報為費用之明細如下：

	<u>110年度</u>	<u>109年度</u>
當期服務成本	\$ 184	414
淨確定福利負債之淨利息	-	62
	<u>\$ 184</u>	<u>476</u>
營業成本	\$ 56	132
推銷費用	36	132
管理費用	36	86
研究發展費用	56	126
	<u>\$ 184</u>	<u>476</u>

(5)認列為其他綜合損益之淨確定福利負債之再衡量數

本公司民國一一〇年度及一〇九年度累計認列於其他綜合損益之淨確定福利負債之再衡量數如下：

	<u>110年度</u>	<u>109年度</u>
1月1日累積餘額	\$ 21,034	18,666
本期認列(利益)損失	(1,680)	2,368
12月31日累積餘額	<u>\$ 19,354</u>	<u>21,034</u>

(6)精算假設

本公司於財務報導結束日用以決定確定福利義務現值之重大精算假設如下：

	<u>110.12.31</u>	<u>109.12.31</u>
折現率	0.750%	0.350%
未來薪資增加	2.250%	2.250%

本公司預計於民國一一〇年度報導日後之一年內支付予確定福利計畫之提撥金額為28,262千元。

確定福利計畫之加權平均存續期間為12年。

(7)敏感度分析

民國一一〇年及一〇九年十二月三十一日當採用之主要精算假設變動對確定福利義務現值之影響如下：

	<u>對確定福利義務之影響</u>	
	<u>增加0.25%</u>	<u>減少0.25%</u>
110年12月31日		
折現率(變動0.25%)	\$ (1,218)	1,261
未來薪資增加(變動0.25%)	1,213	(1,178)

星雲電腦股份有限公司個體財務報告附註(續)

	對確定福利義務之影響	
	增加0.25%	減少0.25%
109年12月31日		
折現率(變動0.25%)	(1,316)	1,364
未來薪資增加(變動0.25%)	1,307	(1,268)

上述之敏感度分析係基於其他假設不變的情況下分析單一假設變動之影響。實務上許多假設的變動則可能是連動的。敏感度分析係與計算資產負債表之淨確定福利負債所採用的方法一致。

本期編製敏感度分析所使用之方法與假設與前期相同。

2. 確定提撥計畫

本公司之確定提撥計畫係依勞工退休金條例之規定，依勞工每月工資6%之提繳率，提撥至勞工保險局之勞工退休金個人專戶。在此計畫下本公司提撥固定金額至勞工保險局後，即無支付額外金額之法定或推定義務。

本公司民國一一〇年度及一〇九年度確定提撥退休金辦法下之退休金費用分別為5,234千元及5,255千元，已提撥至勞工保險局。

(十三) 所得稅

1. 本公司之民國一一〇年度及一〇九年度所得稅費用明細如下：

	110年度	109年度
當期所得稅費用		
調整前期之當期所得稅	\$ 1,013	1,082
遞延所得稅費用		
暫時性差異之發生及迴轉	(75)	(1,030)
所得稅費用	<u>\$ 938</u>	<u>52</u>

2. 本公司民國一一〇年度及一〇九年度所得稅費用與稅前淨利之關係調節如下：

	110年度	109年度
稅前淨利	\$ 18,777	11,353
依本公司所在地國內稅率計算之所得稅	3,755	2,271
依稅法調整	(911)	(5,706)
前期低估	1,013	1,082
權益法認列之投資(利益)損失	(1,067)	(2,820)
未認列遞延所得稅資產之當期所得稅損失	-	5,225
使用虧損扣抵	(1,852)	-
	<u>\$ 938</u>	<u>52</u>

星雲電腦股份有限公司個體財務報告附註(續)

3.遞延所得稅資產及負債

(1)未認列遞延所得稅資產

本公司未認列為遞延所得稅資產之項目如下：

	<u>110.12.31</u>	<u>109.12.31</u>
課稅損失	<u>\$ 4,474</u>	<u>7,948</u>

課稅損失係依所得稅法規定，經稅捐稽徵機關核定之前十年度虧損得自當年度之純益扣除，再行核課所得稅。該等項目未認列為遞延所得稅資產，係因本公司於未來並非很有可能具有足夠之課稅所得以供該暫時性差異使用。

截至民國一一〇年十二月三十一日止，本公司尚未認列為遞延所得稅資產之課稅損失，其扣除期限如下：

<u>虧損年度</u>	<u>尚未扣除之虧損</u>	<u>得扣除之最後年度</u>
民國一〇九年度	<u>22,371</u>	民國一一九年度
	<u>\$ 22,371</u>	

(2)已認列之遞延所得稅資產及負債

民國一一〇年度及一〇九年度遞延所得稅資產及負債之變動如下：

遞延所得稅資產：

	存貨呆 滯損失	未休假 獎金	保固 準備	其他	合計
民國110年1月1日	\$ 10,173	1,790	607	3,706	16,276
(借記)貸記損益表	(651)	277	14	87	(273)
民國110年12月31日	<u>\$ 9,522</u>	<u>2,067</u>	<u>621</u>	<u>3,793</u>	<u>16,003</u>
民國109年1月1日	\$ 11,685	1,538	681	3,298	17,202
(借記)貸記損益表	(1,512)	252	(74)	408	(926)
民國109年12月31日	<u>\$ 10,173</u>	<u>1,790</u>	<u>607</u>	<u>3,706</u>	<u>16,276</u>

遞延所得稅負債：

	確定福利計畫	其他	合計
民國110年1月1日	\$ -	494	494
借記(貸記)損益表	-	(348)	(348)
民國110年12月31日	<u>\$ -</u>	<u>146</u>	<u>146</u>
民國109年1月1日	\$ 1,985	465	2,450
借記(貸記)損益表	(1,985)	29	(1,956)
民國109年12月31日	<u>\$ -</u>	<u>494</u>	<u>494</u>

4.本公司營利事業所得稅結算申報已奉稽徵機關核定至民國一〇八年度。

星雲電腦股份有限公司個體財務報告附註(續)

(十四)資本及其他權益

民國一一〇年及一〇九年十二月三十一日，本公司額定股本總額均為700,000千元，每股面額10元，已發行股份皆為41,666千股，所有已發行股份之股款均已收取。

1.資本公積

本公司資本公積餘額內容如下：

	<u>110.12.31</u>	<u>109.12.31</u>
發行股票溢價	\$ 5,283	5,283
員工認股權	3,556	3,556
	<u>\$ 8,839</u>	<u>8,839</u>

依公司法規定，資本公積需優先填補虧損後，始得按股東原有股份之比例以已實現之資本公積發給新股或現金。前項所稱之已實現資本公積，包括超過票面金額發行股票所得之溢額及受領贈與之所得。依發行人募集與發行有價證券處理準則規定，得撥充資本之資本公積，每年撥充之合計金額，不得超過實收資本額百分之十。

2.保留盈餘

依本公司章程規定，年度總決算如有盈餘，應先提繳稅款，彌補以往虧損，次提撥百分之十為法定盈餘公積，但法定盈餘公積已達本公司實收資本額時不在此限；另視公司營運需要及法令規定提列特別盈餘公積，如尚有盈餘併同期初未分配盈餘，由董事會擬具盈餘分配案提請股東會決議分派之。

本公司股利政策係採剩餘股利政策，得依公司未來年度財務、業務、經營面需求因素之考量，先以保留盈餘融通所需之資金後，剩餘之盈餘以現金股利為優先，亦得以股票股利方式分派之。惟現金股利分派比例以不低於股東紅利總額百分之十。此盈餘分派之金額、股利之種類及比率，得視當年度實際獲利及資金情況，經董事會通過後提股東會議決之。

(1)法定盈餘公積

公司無虧損時，得經股東會決議，以法定盈餘公積發給新股或現金，惟以該項公積超過實收資本額百分之二十五之部分為限。

(2)特別盈餘公積

依金管會民國一〇一年四月六日金管證發字第1010012865號令規定，本公司於分派可分配盈餘時，就當年度發生之帳列其他股東權益減項淨額，自當期損益與前期未分配盈餘補提列特別盈餘公積；屬前期累積之其他股東權益減項金額，則自前期未分配盈餘補提列特別盈餘公積不得分派。嗣後其他股東權益減項數額有迴轉時，得就迴轉部份分派盈餘。

星雲電腦股份有限公司個體財務報告附註(續)

(3)盈餘分配

本公司民國一〇九年度盈餘分配案於民國一一〇年六月十八日經電子投票已達法定決議門檻，並於民國一一〇年八月九日召開股東常會決議，另民國一〇九年六月二十二日經股東常會決議民國一〇八年度盈餘分配案，有關分派予業主股利之金額如下：

	109年度		108年度	
	配股率(元)	金額	配股率(元)	金額
分派予普通股業主之股利：				
現金	\$ 0.15	<u>6,250</u>	-	<u>-</u>

3.其他權益(稅後淨額)

	國外營運機構財務報 表換算之兌換差額
民國110年1月1日餘額	\$ (48,401)
採用權益法之子公司之換算差額之份額	(7,321)
民國110年12月31日餘額	<u>\$ (55,722)</u>
民國109年1月1日餘額	\$ (27,430)
採用權益法之子公司之換算差額之份額	(20,971)
民國109年12月31日餘額	<u>\$ (48,401)</u>

(十五)每股盈餘

本公司基本每股盈餘及稀釋每股盈餘之計算如下：

	110年度	109年度
基本每股盈餘(元)		
歸屬於本公司普通股權益持有人之淨利	<u>\$ 17,839</u>	<u>11,301</u>
普通股加權平均流通在外股數(千股)	41,666	41,666
	<u>\$ 0.43</u>	<u>0.27</u>
稀釋每股盈餘(元)		
歸屬於本公司普通股權益持有人之淨利 (調整稀釋性潛在普通股影響數後)	<u>\$ 17,839</u>	<u>11,301</u>
普通股加權平均流通在外股數(千股)	41,666	41,666
具稀釋作用之潛在普通股之影響		
員工股票酬勞之影響	196	117
普通股加權平均流通在外股數(千股)	41,862	41,783
(調整稀釋性潛在普通股影響數後)	<u>\$ 0.43</u>	<u>0.27</u>

星雲電腦股份有限公司個體財務報告附註(續)

(十六)客戶合約之收入

1.收入之細分

	110年度			
	電腦 割字機	雷射 雕刻機	其他	合 計
主要地區市場/產品別：				
美 洲	\$ 46,580	25,361	10,642	82,583
亞 洲	127,543	111,944	41,245	280,732
歐 洲	43,822	114,026	26,287	184,135
其他國家	2,968	6,740	14,698	24,406
	\$ 220,913	258,071	92,872	571,856

	109年度			
	電腦 割字機	雷射 雕刻機	其他	合 計
主要地區市場/產品別：				
美 洲	\$ 35,944	14,782	8,402	59,128
亞 洲	55,198	118,893	41,195	215,286
歐 洲	40,449	109,646	27,186	177,281
其他國家	1,240	10,740	12,039	24,019
	\$ 132,831	254,061	88,822	475,714

2.合約餘額

	110.12.31	109.12.31	109.1.1
應收票據及帳款	\$ 88,404	53,418	47,901
減：備抵損失	(58)	(498)	(11)
合 計	\$ 88,346	52,920	47,890
合約負債—預收貨款	\$ 8,843	5,618	2,992

應收帳款及其減損之揭露請詳附註六(二)。

民國一一〇年及一〇九年一月一日合約負債期初餘額於民國一一〇年度及一〇九年度認列為收入之金額分別為4,099千元及1,865千元。

(十七)員工及董事、監察人酬勞

依本公司章程規定，年度如有獲利，應提撥1%~15%為員工酬勞及不高於2%為董監事酬勞。但公司尚有累積虧損時，應預先保留彌補數額。前項員工酬勞發給股票或現金之對象，包括符合一定條件之從屬公司員工。

星雲電腦股份有限公司個體財務報告附註(續)

本公司民國一一〇年度及一〇九年度員工酬勞估列金額為2,280千元及1,350千元，董事及監察人酬勞估列金額為340千元及200千元，係以本公司各該段期間之稅前淨利扣除員工及董事、監察人酬勞前之金額乘上本公司章程所訂之員工酬勞及董事及監察人酬勞分配成數為估計基礎，並列報為民國一一〇年度及一〇九年度之營業成本或營業費用。相關資訊可至公開資訊觀測站查詢。

(十八)營業外收入及支出

1.利息收入

本公司民國一一〇年度及一〇九年度之利息收入明細如下：

	110年度	109年度
銀行存款利息	\$ 190	310

2.其他利益及損失

本公司民國一一〇年度及一〇九年度之其他利益及損失明細如下：

	110年度	109年度
外幣兌換(損失)利益	\$ (472)	1,592
政府補助利益	4,552	8,430
其他	226	36
其他利益及損失淨額	\$ 4,306	10,058

3.財務成本

本公司民國一一〇年度及一〇九年度之財務成本明細如下：

	110年度	109年度
銀行信用狀費用	\$ -	5

(十九)金融工具

1.信用風險

(1)信用風險之暴險

金融資產之帳面金額代表最大信用暴險金額。

(2)信用風險集中情況

由於本公司為全球銷售，並未顯著集中與單一客戶進行交易且銷售區域分散，故應收帳款之信用風險並無顯著集中之虞。而為降低信用風險，本公司亦定期持續評估客戶財務狀況，惟通常不要求客戶提供擔保品。

(3)應收款項之信用風險

應收票據及應收帳款之信用風險暴險資訊請詳附註六(二)。

其他按攤銷後成本衡量之金融資產包括其他應收款及定期存單等，相關投資明細請詳附註六(四)。上開均為信用風險低之金融資產，因此按十二個月預期信用損失金額衡量該期間之備抵損失(本公司如何判定信用風險低之說明請詳附註四(六))。民國一一〇年度及一〇九年度之備抵損失未有重大變動。

星雲電腦股份有限公司個體財務報告附註(續)

2. 流動性風險

下表為金融負債之合約到期日，包含估計利息但不包含淨額協議之影響。

	帳面金額	合 約					超過5年
		現金流量	6個月 以內	6-12個月	1-2年	2-5年	
110年12月31日							
非衍生金融負債							
無付息負債	\$ 263,416	263,416	263,416	-	-	-	-
租賃負債	3,480	3,480	1,740	1,740	-	-	-
	\$ 266,896	266,896	265,156	1,740	-	-	-
109年12月31日							
非衍生金融負債							
無付息負債	\$ 177,351	177,351	177,351	-	-	-	-
租賃負債	3,480	3,480	1,740	1,740	-	-	-
	\$ 180,831	180,831	179,091	1,740	-	-	-

本公司並不預期到期日分析之現金流量發生時點會顯著提早，或實際金額會有顯著不同。

3. 匯率風險

(1) 匯率風險之暴險

本公司暴露於重大外幣匯率風險之金融資產及負債如下：

	110.12.31			109.12.31		
	外幣	匯率	台幣	外幣	匯率	台幣
<u>金融資產</u>						
<u>貨幣性項目</u>						
美金: 新台幣	\$ 5,489	27.66	151,826	3,792	28.10	106,555
歐元: 新台幣	639	31.38	20,052	482	34.59	16,672
<u>金融負債</u>						
<u>貨幣性項目</u>						
美金: 新台幣	6,425	27.66	177,716	3,863	28.10	108,542
歐元: 新台幣	132	31.38	4,142	218	34.59	7,549

(2) 敏感性分析

本公司貨幣性項目之匯率風險主要來自於以外幣計價之現金及約當現金、應收帳款、應付帳款及其他應付款等，於換算時產生外幣兌換損益。於民國一一〇年及一一〇九年十二月三十一日當新台幣相對於美金及歐元升值或貶值1.5%，而其他所有因素維持不變之情況下，民國一一〇年度及一一〇九年度之稅後淨利將分別增加或減少1,620千元107千元。兩期分析係採用相同基礎。

星雲電腦股份有限公司個體財務報告附註(續)

(3) 貨幣性項目之兌換損益

本公司貨幣性項目之兌換損益(含已實現及未實現)換算為功能性貨幣之金額，以及換算至母公司功能性貨幣新台幣(即本公司表達貨幣)之匯率資訊如下：

	110年度		109年度	
	兌換損益	平均匯率	兌換損益	平均匯率
美金	\$ 791	27.8775	1,262	29.0450
歐元	(1,472)	32.985	287	34.115
日幣	59	0.2565	43	0.2743

4. 利率分析

本公司之金融資產及金融負債利率暴險於本附註之流動性風險管理中說明。

本公司內部向主要管理階層報告利率時所使用之變動率為利率增加或減少1.5%時，此亦代表管理階層對利率之合理可能變動範圍之評估。

於報導日本公司持有之金融資產係屬具公允價值變動利率風險之金融資產，具有固定之利率，主要係本公司之定期存款。

5. 公允價值

(1) 金融工具之種類及公允價值

本公司金融資產及金融負債之帳面金額及公允價值(包括公允價值等級資訊，但非按公允價值衡量金融工具之帳面金額為公允價值之合理近似值者，及租賃負債，依規定無須揭露公允價值資訊)列示如下：

	110.12.31				
	帳面金額	公允價值			合計
第一級		第二級	第三級		
按攤銷後成本衡量之金融資產					
現金及約當現金	\$ 123,780	-	-	-	-
應收票據及應收帳款	88,346	-	-	-	-
其他流動資產	22,600	-	-	-	-
其他非流動資產	2,893	-	-	-	-
合計	\$ 237,619	-	-	-	-
按攤銷後成本衡量之金融負債					
應付帳款	\$ 211,571	-	-	-	-
其他應付款	51,845	-	-	-	-
租賃負債	3,480	-	-	-	-
合計	\$ 266,896	-	-	-	-

星雲電腦股份有限公司個體財務報告附註(續)

		109.12.31			
		公允價值			
	帳面金額	第一級	第二級	第三級	合計
按攤銷後成本衡量之金融資產					
現金及約當現金	\$ 106,851	-	-	-	-
應收票據及應收帳款	52,920	-	-	-	-
其他流動資產	19,700	-	-	-	-
其他非流動資產	856	-	-	-	-
合計	\$ 180,327	-	-	-	-
按攤銷後成本衡量之金融負債					
應付帳款	\$ 127,614	-	-	-	-
其他應付款	49,737	-	-	-	-
租賃負債	3,480	-	-	-	-
合計	\$ 180,831	-	-	-	-

(2)按公允價值衡量金融工具之公允價值評價技術

本公司之管理階層認為本公司之金融資產及金融負債於本個體財務報告中之帳面金額趨近於其公允價值。

(3)第一等級與第二等級間之移轉

於民國一一〇年度及一〇九年度並無各等級移轉之情形。

(二十)財務風險管理

1.概要

本公司因金融工具之使用而暴露於下列風險：

(1)信用風險

(2)流動性風險

(3)市場風險

本附註表達本公司上述各項風險之暴險資訊、本公司衡量及管理風險之目標、政策及程序。進一步量化揭露請詳個體財務報告各該附註。

2.風險管理架構

董事會全權負責監督本公司之風險管理，由經營階層負控管本公司之風險管理政策。

本公司之風險管理政策之建置係為辨認及分析本公司所面臨之風險，及設定適當風險限額及控制，並監督風險及風險限額之遵循。風險管理政策及系統係定期覆核以反映市場情況及本公司運作之變化。本公司透過訓練、管理準則及作業程序，以發展有紀律且具建設性之控制環境，使所有員工了解其角色及義務。

本公司之監察人監督管理人員如何監控本公司風險管理政策及程序之遵循，及覆核本公司對於所面臨風險之相關風險管理架構之適當性。內部稽核人員協助本公司監察人扮演監督角色。該等人員進行定期及例外覆核風險管理控制及程序，並將覆核結果報告予審計監察人。

星雲電腦股份有限公司個體財務報告附註(續)

3.信用風險

信用風險係本公司因客戶或金融工具之交易對手無法履行合約義務而產生財務損失之風險，主要來自於本公司應收客戶之帳款及銀行存款。

(1)應收帳款及其他應收款

本公司已建立授信政策，本公司依該政策在給予標準之付款及運送條件及條款前，須針對每一新客戶個別分析其信用評等。採購限額依個別客戶建立，此限額經定期覆核。未符合本公司基準信用評等之客戶僅得以預收基礎與本公司進行交易。

銷售貨物若具有保留所有權條款，在未付款的情況下本公司可擁有擔保請求權。本公司對應收帳款及其他應收款並未要求擔保品。

(2)投 資

銀行存款、固定收益投資及其他金融工具之信用風險，係由本公司財務部門衡量並監控。由於本公司之交易對象及履約他方均係信用良好之銀行及具投資等級及以上之金融機構、公司組織及政府機關，無重大之履約疑慮，故無重大之信用風險。

(3)保 證

截至民國一一〇年及一〇九年十二月三十一日，本公司均無提供任何背書保證。

4.流動性風險

流動性風險係本公司無法交付現金或其他金融資產以清償金融負債，未能履行相關義務之風險。本公司管理流動性之方法係盡可能確保本公司在一般及具壓力之情況下，皆有足夠之流動資金以支應到期之負債，而不致發生不可接受之損失或使本公司之聲譽遭受到損害之風險。

本公司使用作業基礎成本制以估計其產品及服務之成本，以協助本公司監控現金流量需求及最適之投資現金報酬。一般而言，本公司確保有足夠之現金以支應六十天之預期營運支出需求，包括金融義務之履行，但排除極端情況下無法合理預期的潛在影響，如：自然災害。另外，本公司於民國一一〇年及一〇九年十二月三十一日未使用之借款額度分別為87,655千元及88,100千元。

5.市場風險

市場風險係指因市場價格變動，如匯率、利率、權益工具價格變動，而影響本公司之收益或所持有金融工具價值之風險。市場風險管理之目標係管控市場風險之暴險程度在可承受範圍內，並將投資報酬最佳化。本公司各項市場風險之管理說明如下：

(1)匯率風險

本公司暴露於非以功能性貨幣計價之銷售、採購及借款交易所產生之匯率風險。該等交易主要之計價貨幣有新台幣、歐元、美元及日幣。

星雲電腦股份有限公司個體財務報告附註(續)

有關其他外幣計價之貨幣性資產及負債，當發生短期不平衡時，本公司係藉由以即時匯率買進或賣出外幣，以確保淨暴險保持在可接受之水準。

(2)利率風險

本公司之政策係採定存之固定利率為基礎，目前考量市場利率屬於較低之情形下，未有簽定利率交換合約，視情況若利率增加亦可採取透過利率交換以降低風險。

(廿一)資本管理

本公司之資本管理目標係保障繼續經營之能力，以持續提供股東報酬及其他利害關係人利益，並維持最佳資本結構以降低資金成本。

為維持或調整資本結構，本公司可能調整支付予股東之股利、減資退還股東股款、發行新股或出售資產以清償負債。

董事會進行資本管理藉由債務及權益餘額最適化，以使股東報酬極大化。截至民國一〇一年十二月三十一日，本年度之資本管理之方式並未改變。

七、關係人交易

(一)關係人名稱及關係

於本個體財務報告之涵蓋期間內本公司之子公司及其他與本公司有交易之關係人如下：

關係人名稱	與本公司之關係
GCC INTERNATIONAL CO., LTD.	本公司之子公司
星雲電腦(昆山)有限公司	本公司之子公司
GCC AMERICA, INC.	本公司之子公司
GCC EUROPE B.V.	本公司之子公司
星雲(香港)貿易有限公司	本公司之子公司
星際投資開發(股)公司	其董事長與本公司董事長係二親等關係
賴金森	本公司之董事長

(二)與關係人間之重大交易事項

1.營業收入

本公司對關係人之重大銷售金額如下：

	110年度	109年度
子公司-GCC AMERICA, INC.	\$ 82,583	59,096
子公司	21,243	13,853
	<u>\$ 103,826</u>	<u>72,949</u>

星雲電腦股份有限公司個體財務報告附註(續)

- (1) 本公司銷貨與關係人之售價，係依雙方議定之價格決定，銷售予GCC INTERNATIONAL CO.,LTD.及GCC EUROPE B.V.係以成本加成來決定售價，銷售予GCC AMERICA,INC.以該孫公司產品定價之一定折扣來決定售價，另銷貨予GCC INTERNATIONAL CO., LTD.、GCCAMERCICA,INC.及GCCEUROPEB.V.之收款為月結180天，一般顧客之收款則為預收貨款或出貨日起7~90天。關係人間之應收款項並未收受擔保品，且經評估後無須提列預期信用損失。
- (2) 本公司於民國一一〇年度及一〇九年度因銷售原材料及半成品予GCC INTERNATIONAL CO., LTD. 加工而買回之金額分別為41,422千元及29,232千元，為避免重覆列報供料部份之營業收入，已依證期局(原證期會87.3.18(87)台財證(六)第00747號函)之規定，於損益表中將該等金額沖銷之，故未包含於對該公司之銷貨金額。
- (3) 本公司於民國九十二年五月份成立歐洲子公司—GCC EUROPE B.V.，致力於歐洲市場之開發，該子公司自歐洲接單，由本公司自台灣出貨並認列銷貨收入，而本公司民國一一〇年度及一〇九年度皆須支付予該子公司歐洲銷售額5%之佣金支出，故本公司於民國一一〇年度及一〇九年度支付予該子公司之佣金支出分別約為8,747千元及9,483千元。

2. 進貨

本公司向關係人進貨金額如下：

	110年度	109年度
子公司-星雲(香港)貿易有限公司	\$ 209,373	146,315
子公司-星雲電腦(昆山)有限公司	52,759	33,534
	\$ 262,132	179,849

本公司對上述子公司星雲(香港)貿易有限公司及星雲電腦(昆山)有限公司進貨之產品主係為加工後之製成品，其進貨價格及交易條件無其他替代廠商可供比較，進貨價格係以關係人之成本加成訂價，付款條件為月結180天。

3. 應收(付)款項

本公司應收(付)款項明細如下：

帳列項目	關係人類別	110.12.31	109.12.31
應收帳款	子公司-GCC INTERNATIONAL CO., LTD.	\$ 13,825	801
應收帳款	子公司-GCC AMERICA, INC.	17,262	15,510
		\$ 31,087	16,311

星雲電腦股份有限公司個體財務報告附註(續)

帳列項目	關係人類別	110.12.31	109.12.31
應付帳款	子公司-星雲(香港)貿易有限公司	\$ (141,679)	(79,331)
應付帳款	子公司-星雲電腦(昆山)有限公司	(24,008)	(24,418)
應付帳款	子公司-GCC EUROPE B.V.	-	(1,055)
其他流動負債	子公司-GCC EUROPE B.V.	(3,663)	(5,834)
其他流動負債	子公司-GCC AMERICA, INC.	(95)	-
		<u>\$ (169,445)</u>	<u>(110,638)</u>

4.租賃

本公司民國一一〇年及一〇九年一月一日向星際投資開發(股)公司承租總公司用辦公大樓及廠房並參考鄰近地區辦公大樓及廠房租金行情分別簽定一年期租賃合約。截至一一〇年及一〇九年十二月三十一日止租賃負債餘額均為3,480千元。

5.背書保證

於民國一一〇年及一〇九年十二月三十一日，本公司之董事長為本公司提供融資保證分別為87,655千元及88,100千元。

(三)主要管理人員交易

主要管理人員報酬

	110年度	109年度
短期員工福利	\$ 12,747	12,142
退職後福利	216	207
	<u>\$ 12,963</u>	<u>12,349</u>

八、質押之資產

本公司提供質押擔保之資產帳面價值明細如下：

資產名稱	質押擔保標的	110.12.31	109.12.31
其他流動資產	海關快速通關保證金	<u>\$ 2,300</u>	<u>2,300</u>

九、重大或有負債及未認列之合約承諾：無。

十、重大之災害損失：無。

十一、重大之期後事項：無。

星雲電腦股份有限公司個體財務報告附註(續)

十二、其他

員工福利、折舊、折耗及攤銷費用功能別彙總如下：

功 能 別 性 質 別	110年度			109年度		
	屬於營業 成本者	屬於營業 費用者	合 計	屬於營業 成本者	屬於營業 費用者	合 計
員工福利費用						
薪資費用	25,684	79,811	105,495	26,641	77,382	104,023
勞健保費用	3,039	6,867	9,906	3,076	6,294	9,370
退休金費用	1,639	3,779	5,418	1,797	3,934	5,731
董事酬金	-	813	813	-	725	725
其他員工福利費用	1,535	3,788	5,323	1,579	3,670	5,249
折舊費用	3,754	2,413	6,167	3,834	2,321	6,155
折耗費用	-	-	-	-	-	-
攤銷費用	485	1,609	2,094	799	1,723	2,522

本公司民國一一〇年度及一〇九年度員工人數及員工福利費用額外資訊如下：

	110年度	109年度
員工人數	<u>132</u>	<u>134</u>
未兼任員工之董事人數	<u>3</u>	<u>3</u>
平均員工福利費用	<u>\$ 978</u>	<u>949</u>
平均員工薪資費用	<u>\$ 818</u>	<u>794</u>
平均員工薪資費用調整情形	<u>3.02%</u>	
監察人酬金	<u>\$ 488</u>	<u>435</u>

本公司薪資報酬政策(包括董事、監察人、經理人及員工)資訊如下：

1.獨立董事及董事：

- (1)獨立董事及董事之酬金，其金額授權董事會參酌同業水準不論營業盈虧支給之。
- (2)獨立董事及董事酬勞依本公司章程所訂定之比率提撥。
- (3)本公司董事、監察人之交通費，由董事會議定之。

2.經理人：

- (1)每月固定薪資依「職等職級薪資結構表」規定核定之。
- (2)依經營績效考核結果進行分配業績獎金。
- (3)依員工績效考核結果進行發放年終獎金。
- (4)員工分紅依本公司章程所訂定之比率提撥。

3.其他員工：

本公司員工薪給均依照「職等職級薪資結構表」規定辦理，員工之薪資概分為經常性及非經常性薪資。

- (1)經常性薪資分為本薪、主管加給、技術加給、專業加給、伙食津貼及其他津貼。
- (2)非經常性薪資分為加班費、端午、中秋節及年終獎金。

星雲電腦股份有限公司個體財務報告附註(續)

十三、附註揭露事項

(一)重大交易事項相關資訊

民國一一〇年度本公司依證券發行人財務報告編製準則之規定，應再揭露之重大交易事項相關資訊如下：

1. 資金貸與他人：無。
2. 為他人背書保證：無。
3. 期末持有有價證券情形(不包含投資子公司、關聯企業及合資權益部分)：無。
4. 累積買進或賣出同一有價證券之金額達新台幣三億元或實收資本額百分之二十以上：無。
5. 取得不動產之金額達新台幣三億元或實收資本額百分之二十以上：無。
6. 處分不動產之金額達新台幣三億元或實收資本額百分之二十以上：無。
7. 與關係人進、銷貨之金額達新台幣一億元或實收資本額百分之二十以上者：

單位：新台幣千元

進(銷)貨之公司	交易對象 名稱	關係	交易情形			交易條件與一般交易 不同之情形及原因		應收(付)票據、帳款		備註	
			進(銷)貨	金額	佔總進 (銷)貨 之比率	授信 期間	單價	授信期間	餘額		佔總應收 (付)票據、帳 款之比率
星雲(香港)貿易有限公司	星雲電腦(股)公司	最終母公司	銷貨	(209,373)	(100)%	180天	以關係人之成本 加成訂價	無一般交易 可供比較	141,679	100%	註
星雲電腦(股)公司	星雲(香港)貿易有限公司	子公司	進貨	209,373	50%	180天	"	"	(141,679)	(67)%	"
GCC INTERNATIONAL CO., LTD.	星雲(香港)貿易有限公司	聯屬公司	銷貨	(209,156)	(80)%	180天	"	"	111,959	82%	"
星雲(香港)貿易有限公司	GCC INTERNATIONAL CO., LTD.	聯屬公司	進貨	209,156	100%	180天	"	"	(111,959)	(100)%	"
星雲電腦(昆山)有限公司	GCC INTERNATIONAL CO., LTD.	聯屬公司	銷貨	(209,328)	(71)%	180天	"	"	103,798	79%	"

星雲電腦股份有限公司個體財務報告附註(續)

投資公司名稱	被投資公司名稱	所在地區	主要營業項目	原始投資金額(註5) 本期末	去年年底	期末持有(註5)		被投資公司 本期損益 (註6)	本期認列之 投資損益 (註6)	備註
						股數	比率			
GCC INTERNATIONAL CO., LTD.	GCC AMERICA, INC.	美國	買賣切割機	69,138	69,138	2,500	100.00%	4,807	4,807	本公司之子公司100%轉投資之公司
GCC INTERNATIONAL CO., LTD.	GCC EUROPE B.V.	歐洲	代母公司提供售後服務	7,845	7,845	250	100.00%	(17)	(17)	本公司之子公司100%轉投資之公司(註4)
星雲電腦(昆山)有限公司	星雲(香港)貿易有限公司	香港	國際貿易	27,378	27,378	註1	100.00%	19	19	(註3)

註1：為有限公司，故無股份發行。

註2：星雲電腦(昆山)有限公司、GCC AMERICA, INC.及GCC EUROPE B.V.當期之損益已併入GCC INTERNATIONAL CO., LTD.之投資損益中。

註3：星雲(香港)貿易有限公司當期之損益已併入星雲電腦(昆山)有限公司。

註4：原始投資金額除GCC EUROPE B.V.係歐元計價外，其餘依美金計價。

註5：原始投資金額及期末持有帳面價值係依110年12月31日美元兌換新台幣27.6550；歐元兌換新台幣31.38換算。

註6：本期損益依美元兌換新台幣平均匯率27.8775。

星雲電腦股份有限公司個體財務報告附註(續)

(三)大陸投資資訊：

1.轉投資大陸地區之事業相關資訊：

單位：新台幣千元

大陸被投資 公司名稱	主要營業 項目	實收 資本額	投資 方式	本 期 初 自 台 灣 匯 出 累 積 投 資 金 額	本 期 匯 出 或 收 回 投 資 金 額		本 期 末 自 台 灣 匯 出 累 積 投 資 金 額	被 投 資 公 司 本 期 損 益	本 公 司 直 接 或 間 接 投 資 之 持 股 比 例	本 期 認 列 投 資 損 益	期 末 投 資 帳 面 價 值	截 至 本 期 止 已 匯 回 投 資 收 益
					匯 出	收 回						
星雲電腦(崑山)有限公司	電腦割字機及雷射雕刻機製造	276,550 (USD10,000)	(一)註(一)	2 (USD10,000)	-	-	2 (USD10,000)	884	100.00%	399	300,645	-

2.赴大陸地區投資限額：

本 期 末 累 計 自 台 灣 匯 出 赴 大 陸 地 區 投 資 金 額	經 濟 部 投 審 會 核 准 投 資 金 額	依 經 濟 部 投 審 會 規 定 赴 大 陸 地 區 投 資 限 額 (註二)
276,550 (USD 10,000)	276,550 (USD 10,000)	291,894

註一：透過第三地區投資設立公司GCC INTERNATIONAL CO.,LTD.再投資大陸公司。

註二：限額計算：本期股權淨值×60%=486,490千元×60%=291,894千元。

註三：本期認列投資損益係以其經台灣母公司簽證會計師查核簽證之財務報表。

註四：原始投資金額係美金計價，並以期末匯率換算台幣數。

註五：期末持有帳面價值係依110年12月31日美元兌換新台幣27.6550換算。

註六：本期損益依美元兌換新台幣平均匯率27.8775換算。

3.重大交易事項：

本公司於民國一一〇年度與大陸被投資公司直接或間接之重大交易事項(於編製合併報告時業已沖銷)，請詳「重大交易事項相關資訊」之說明。

星雲電腦股份有限公司個體財務報告附註(續)

(四)主要股東資訊：

單位：股

主要股東名稱	持有股數	持股比例
賴金森	15,031,990	36.07%
星際投資開發股份有限公司	5,287,946	12.69%

十四、部門資訊

請詳民國一一〇年度合併財務報告。

聲 明 書

本公司民國一一〇年度(自民國一一〇年一月一日至一一〇年十二月三十一日止)依「關係企業合併營業報告書關係企業合併財務報表及關係報告書編製準則」應納入編製關係企業合併財務報告之公司與依金融監督管理委員會認可之國際財務報導準則第十號應納入編製母子公司合併財務報告之公司均相同，且關係企業合併財務報告所應揭露相關資訊於前揭母子公司合併財務報告中均已揭露，爰不再另行編製關係企業合併財務報告。

特此聲明

公司名稱：星雲電腦股份有限公司

董 事 長：賴金森

日 期：民國一一一年三月二十四日



會計師查核報告

星雲電腦股份有限公司董事會 公鑒：

查核意見

星雲電腦股份有限公司及其子公司(星雲集團)民國一一〇年及一〇九年十二月三十一日之合併資產負債表，暨民國一一〇年及一〇九年一月一日至十二月三十一日之合併綜合損益表、合併權益變動表及合併現金流量表，以及合併財務報告附註(包括重大會計政策彙總)，業經本會計師查核竣事。

依本會計師之意見，上開合併財務報告在所有重大方面係依照證券發行人財務報告編製準則暨經金融監督管理委員會認可並發布生效之國際財務報導準則、國際會計準則、解釋及解釋公告編製，足以允當表達星雲集團民國一一〇年及一〇九年十二月三十一日之合併財務狀況，暨民國一一〇年及一〇九年一月一日至十二月三十一日之合併財務績效及合併現金流量。

查核意見之基礎

本會計師係依照會計師查核簽證財務報表規則及一般公認審計準則執行查核工作。本會計師於該等準則下之責任將於會計師查核合併財務報告之責任段進一步說明。本會計師所隸屬事務所受獨立性規範之人員已依會計師職業道德規範，與星雲集團保持超然獨立，並履行該規範之其他責任。本會計師相信已取得足夠及適切之查核證據，以作為表示查核意見之基礎。

關鍵查核事項

關鍵查核事項係指依本會計師之專業判斷，對星雲集團民國一一〇年度合併財務報告之查核最為重要之事項。該等事項已於查核合併財務報告整體及形成查核意見之過程中予以因應，本會計師並不對該等事項單獨表示意見。

一、收入認列

有關收入認列之會計政策請詳合併財務報告附註四(十四)收入之認列；收入認列之說明請詳合併財務報告附註六(十五)。

關鍵查核事項之說明：

星雲集團之銷售基於銷售合約議定，依據國際財務報導準則第15號之規定，商品銷售係於客戶取得對商品之控制時認列收入，如交貨條件因合約議定移交時點不同時，意即該對商品之控制將在不同的時間點移轉，可能造成接近期末時收入認列時點未被紀錄在正確的期間風險。因此，星雲集團商品銷售之收入認列時點評估測試為本會計師執行星雲集團財務報告查核重要的評估事項之一。

因應之查核程序：

本會計師對上述關鍵查核事項之主要查核程序包括測試銷貨及收款作業循環之相關控制測試與執行有效性，另，抽核資產負債表日前後一定期間商品銷售收入認列時點之正確性，包含倉管出廠資料以及合約議定交易條件核對，並評估收入認列時點其對商品之控制是否業已移轉。

本會計師考量星雲集團對收入認列相關資訊之揭露是否適切。

二、存貨評價

有關存貨之會計政策請詳合併財務報告附註四(八)；存貨之評價之會計估計及假設不確定性，請詳合併財務報告附註五(一)；存貨評估之說明，請詳合併財務報告附註六(三)。

關鍵查核事項之說明：

星雲集團存貨約佔合併資產負債表約35%，存貨評價依照國際會計準則第2號規定處理，存貨金額係以成本與淨變現金額孰低者列示，因處於近期外銷銷售地區經濟環境不佳趨勢，致可能產品銷售波動較大，產生存貨之成本可能高於淨變現價值之風險。

因應之查核程序：

本會計師對上述關鍵查核事項之主要查核程序包括執行測試客戶存貨庫齡報表，並分析各期存貨庫齡變化情形；本會計師評估星雲集團既訂會計政策之合理性，如存貨跌價或呆滯提列之政策，並瞭解星雲集團管理階層所採用之銷售價及期後存貨市價變動之情形，檢視最近一次售價之查核證據，以評估存貨淨變現價值之合理性，並針對庫齡天數90天以上之存貨，檢視其期後銷售狀況及評估其呆滯政策提列情形，以評估星雲集團管理階層針對有關存貨備抵之揭露是否允當。

其他事項

星雲電腦股份有限公司已編製民國一一〇年度及一〇九年度之個體財務報告，並經本會計師出具無保留意見之查核報告在案，備供參考。

管理階層與治理單位對合併財務報告之責任

管理階層之責任係依照證券發行人財務報告編製準則暨經金融監督管理委員會認可並發布生效之國際財務報導準則、國際會計準則、解釋及解釋公告編製允當表達之合併財務報告，且維持與合併財務報告編製有關之必要內部控制，以確保合併財務報告未存有導因於舞弊或錯誤之重大不實表達。

於編製合併財務報告時，管理階層之責任亦包括評估星雲集團繼續經營之能力、相關事項之揭露，以及繼續經營會計基礎之採用，除非管理階層意圖清算星雲集團或停止營業，或除清算或停業外別無實際可行之其他方案。

星雲集團之治理單位(含監察人)負有監督財務報導流程之責任。

會計師查核合併財務報告之責任

本會計師查核合併財務報告之目的，係對合併財務報告整體是否存在導因於舞弊或錯誤之重大不實表達取得合理確信，並出具查核報告。合理確信係高度確信，惟依照一般公認審計準則執行之查核工作無法保證必能偵出合併財務報告存有之重大不實表達。不實表達可能導因於舞弊或錯誤。如不實表達之個別金額或彙總數可合理預期將影響合併財務報表使用者所作之經濟決策，則被認為具有重大性。

本會計師依照一般公認審計準則查核時，運用專業判斷並保持專業上之懷疑。本會計師亦執行下列工作：

- 1.辨認並評估合併財務報告導因於舞弊或錯誤之重大不實表達風險；對所評估之風險設計及執行適當之因應對策；並取得足夠及適切之查核證據以作為查核意見之基礎。因舞弊可能涉及共謀、偽造、故意遺漏、不實聲明或踰越內部控制，故未偵出導因於舞弊之重大不實表達之風險高於導因於錯誤者。
- 2.對與查核攸關之內部控制取得必要之瞭解，以設計當時情況下適當之查核程序，惟其目的非對星雲集團內部控制之有效性表示意見。
- 3.評估管理階層所採用會計政策之適當性，及其所作會計估計與相關揭露之合理性。
- 4.依據所取得之查核證據，對管理階層採用繼續經營會計基礎之適當性，以及使星雲集團繼續經營之能力可能產生重大疑慮之事件或情況是否存在重大不確定性，作出結論。本會計師若認為該等事件或情況存在重大不確定性，則須於查核報告中提醒合併財務報告使用者注意合併財務報告之相關揭露，或於該等揭露係屬不適當時修正查核意見。本會計師之結論係以截至查核報告日所取得之查核證據為基礎。惟未來事件或情況可能導致星雲集團不再具有繼續經營之能力。
- 5.評估合併財務報告(包括相關附註)之整體表達、結構及內容，以及合併財務報告是否允當表達相關交易及事件。
- 6.對於集團內組成個體之財務資訊取得足夠及適切之查核證據，以對合併財務報告表示意見。本會計師負責集團查核案件之指導、監督及執行，並負責形成集團之查核意見。

本會計師與治理單位溝通之事項，包括所規劃之查核範圍及時間，以及重大查核發現(包括於查核過程中所辨認之內部控制顯著缺失)。

本會計師亦向治理單位提供本會計師所隸屬事務所受獨立性規範之人員已遵循會計師職業道德規範中有關獨立性之聲明，並與治理單位溝通所有可能被認為會影響會計師獨立性之關係及其他事項(包括相關防護措施)。

本會計師從與治理單位溝通之事項中，決定對星雲集團民國一一〇年度合併財務報告查核之關鍵查核事項。本會計師於查核報告中敘明該等事項，除非法令不允許公開揭露特定事項，或在極罕見情況下，本會計師決定不於查核報告中溝通特定事項，因可合理預期此溝通所產生之負面影響大於所增進之公眾利益。

安侯建業聯合會計師事務所

會計師：
陳宗哲
曾典陽



證券主管機關：金管證審字第1000011652號

核准簽證文號：金管證六字第0940129108號

民國一一一年三月二十四日



星雲科技股份有限公司
子公司

民國一一一年一月三十一日

單位：新台幣千元

	110.12.31		109.12.31	
	金額	%	金額	%
資產				
流動資產：				
1100 現金及約當現金(附註六(一)及(十八))	\$ 160,703	24	140,856	23
1150 應收票據淨額(附註六(二)、(十五)及(十八))	1,175	-	162	-
1170 應收帳款淨額(附註六(二)、(十五)及(十八))	70,215	11	53,232	9
1220 本期所得稅資產	5	-	1,132	-
130X 存貨(附註六(三))	230,963	35	162,870	27
1470 其他流動資產(附註六(一)、(四)、(十八)及(八))	35,876	6	119,831	20
	498,937	76	478,083	79
非流動資產：				
1600 不動產、廠房及設備(附註六(五))	86,137	13	93,151	16
1755 使用權資產(附註六(六)及七)	11,969	2	12,358	2
1780 無形資產(附註六(七))	1,676	-	1,637	-
1840 遞延所得稅資產	16,161	2	16,483	3
1990 其他非流動資產—其他(附註六(一)、(四)、(十一)及(十八))	46,269	7	856	-
	162,212	24	124,485	21
資產總計	\$ 661,149	100	602,568	100
負債及權益				
流動負債：				
應付帳款(附註六(十八))	2170			
其他應付款(附註六(十六)及(十八))	2200			
負債準備—流動(附註六(十)及(十一))	2250			
租賃負債—流動(附註六(九)、(十八)及七)	2280			
其他流動負債(附註六(十五))	2300			
非流動負債：				
遞延所得稅負債	2570			
淨確定福利負債	2600			
負債總計	174,659	27	122,026	20
歸屬於母公司業主之權益(附註六(十三))：				
股本	3100			
資本公積	3200			
保留盈餘：				
法定盈餘公積	3310			
特別盈餘公積	3320			
未分配盈餘	3350			
其他權益	3400			
權益總計	(55,722)	(8)	(48,401)	(8)
負債及權益總計	\$ 661,149	100	602,568	100



董事長：賴金森



經理人：石梁

後附合併財務報告附註)

會計主管：周瑋璋



星雲電腦股份有限公司及子公司

合併財務報表

民國一〇年及一〇一年一月一日至十二月三十一日

單位：新台幣千元

	110年度		109年度	
	金額	%	金額	%
4000 營業收入(附註六(十五))	\$ 650,629	100	562,364	100
5000 營業成本(附註六(三)、(十一)、(十六)及十二)	448,295	69	382,902	68
營業毛利	202,334	31	179,462	32
營業費用(附註六(十一)、(十六)及十二)：				
6100 推銷費用	61,861	10	62,743	11
6200 管理費用	87,376	13	84,073	15
6300 研究發展費用	47,161	7	43,250	8
6450 預期信用(迴轉利益)減損損失	(490)	-	627	-
營業費用合計	195,908	30	190,693	34
營業淨利(損)	6,426	1	(11,231)	(2)
營業外收入及支出(附註六(十七))：				
7100 利息收入	2,807	-	3,145	1
7020 其他利益及損失	9,616	1	19,845	3
7050 財務成本	(19)	-	(49)	-
營業外收入及支出合計	12,404	1	22,941	4
7900 稅前淨利	18,830	2	11,710	2
7950 減：所得稅費用(附註六(十二))	991	-	409	-
本期淨利	17,839	2	11,301	2
8300 其他綜合損益：				
8310 不重分類至損益之項目				
8311 確定福利計畫之再衡量數	1,680	-	(2,368)	-
8349 與不重分類之項目相關之所得稅	-	-	-	-
不重分類至損益之項目合計	1,680	-	(2,368)	-
8360 後續可能重分類至損益之項目				
8361 國外營運機構財務報表換算之兌換差額	(7,321)	(1)	(20,971)	(4)
8399 與可能重分類之項目相關之所得稅	-	-	-	-
後續可能重分類至損益之項目合計	(7,321)	(1)	(20,971)	(4)
8300 本期其他綜合損益	(5,641)	(1)	(23,339)	(4)
本期綜合損益總額	\$ 12,198	1	(12,038)	(2)
每股盈餘(附註六(十四))：				
9750 基本每股盈餘(元)	\$ 0.43		0.27	
9850 稀釋每股盈餘(元)	\$ 0.43		0.27	

(請詳閱後附合併財務報告附註)

董事長：賴金森



經理人：石梁



會計主管：周璿璿



星雲電腦股份有限公司及子公司
合併權益變動表

民國一〇九年一月一日及一〇九年十二月三十一日

單位：新台幣千元

歸屬於母公司業主之權益

股本	保留盈餘			未分配盈餘 (待彌補虧損)	其他權益項目		權益總計
	資本公積	法定盈餘公積	特別盈餘公積		國外營運機構財務報表換算之兌換差	國外營運機構財務報表換算之兌換差	
普通股	416,663	8,839	45,567	17,932	31,009	(27,430)	492,580
	-	-	-	-	11,301	-	11,301
	-	-	-	-	(2,368)	(20,971)	(23,339)
	-	-	-	-	8,933	(20,971)	(12,038)
	-	-	-	9,498	(9,498)	-	-
	416,663	8,839	45,567	27,430	30,444	(48,401)	480,542
	-	-	-	-	17,839	-	17,839
	-	-	-	-	1,680	(7,321)	(5,641)
	-	-	-	-	19,519	(7,321)	12,198
	-	-	893	-	(893)	-	-
	-	-	-	20,971	(20,971)	-	-
	-	-	-	-	(6,250)	-	(6,250)
	416,663	8,839	46,460	48,401	21,849	(55,722)	486,490

民國一〇九年一月一日餘額

本期淨利

本期其他綜合損益

本期綜合損益總額

盈餘指撥及分配：

提列特別盈餘公積

民國一〇九年十二月三十一日餘額

本期淨利

本期其他綜合損益

本期綜合損益總額

盈餘指撥及分配：

提列法定盈餘公積

提列特別盈餘公積

普通股現金股利

民國一〇九年十二月三十一日餘額



董事長：賴金森

(請詳閱後附合併財務報告附註)

經理人：石梁



會計主管：周璿璿





民國一〇年及一〇九年一月一日至十二月三十一日

單位：新台幣千元

	110年度	109年度
營業活動之現金流量：		
本期稅前淨利	\$ 18,830	11,710
調整項目：		
收益費損項目		
折舊費用	14,630	15,207
攤銷費用	2,094	2,522
預期信用減損(迴轉利益)損失	(490)	627
利息費用	19	49
利息收入	(2,807)	(3,145)
處分及報廢不動產、廠房及設備損失	7	18
收益費損項目合計	13,453	15,278
與營業活動相關之資產/負債變動數：		
與營業活動相關之資產之淨變動：		
應收票據(增加)減少	(1,013)	1,630
應收帳款增加	(16,489)	(11,755)
存貨增加	(68,103)	(13,271)
其他流動資產增加	(3,664)	1,099
其他營業資產減少	1,127	-
與營業活動相關之資產之淨變動合計	(88,142)	(22,297)
與營業活動相關之負債之淨變動：		
應付票據減少	-	(581)
應付帳款增加	38,782	3,498
其他應付款增加(減少)	5,142	(421)
負債準備增加	1,546	1,183
其他流動負債增加	8,452	2,470
淨確定福利負債減少	(2,618)	(10,173)
與營業活動相關之負債之淨變動合計	51,304	(4,024)
與營業活動相關之資產及負債之淨變動合計	(36,838)	(26,321)
調整項目合計	(23,385)	(11,043)
營運產生之現金(流出)流入	(4,555)	667
收取之利息	7,211	770
支付之利息	(19)	(49)
退還(支付)之所得稅	140	(1,311)
營業活動之淨現金流入	2,777	77
投資活動之現金流量：		
取得不動產、廠房及設備	(3,347)	(2,762)
處分不動產、廠房及設備	18	1
取得無形資產	(2,133)	(1,194)
其他流動資產增加	40,452	(84,589)
其他非流動資產減少	-	65,023
預付設備款增加	287	(623)
投資活動之淨現金流入(流出)	35,277	(24,144)
籌資活動之現金流量：		
租賃本金償還	(4,707)	(4,781)
發放現金股利	(6,250)	-
籌資活動之淨現金流出	(10,957)	(4,781)
匯率變動對現金及約當現金之影響	(7,250)	(2,228)
本期現金及約當現金增加(減少)數	19,847	(31,076)
期初現金及約當現金餘額	140,856	171,932
期末現金及約當現金餘額	\$ 160,703	140,856

董事長：賴金森



(請詳閱後附合併財務報告附註)

經理人：石梁



會計主管：周璿璿



星雲電腦股份有限公司及子公司
合併財務報告附註
民國一一〇年度及一〇九年度
(除另有註明者外，所有金額均以新台幣千元為單位)

一、公司沿革

星雲電腦股份有限公司(以下稱「本公司」)於民國七十八年四月二十日奉經濟部核准設立，註冊地址為新北市汐止區中興里福德二路236號4樓之1。本公司及子公司(以下併稱「合併公司」)主要營業項目為：

- (一)電子零組件製造業。
- (二)電腦及其週邊設備製造業。
- (三)資訊軟體批發業。
- (四)資訊軟體零售業。
- (五)資訊軟體服務業。
- (六)國際貿易業。

本公司於民國九十三年二月九日於櫃檯買賣中心證券商營業處所掛牌交易。

二、通過財務報告之日期及程序

本合併財務報告已於民國一一一年三月二十四日提報董事會後發佈。

三、新發布及修訂準則及解釋之適用

(一)已採用金融監督管理委員會認可之新發布及修訂後準則及解釋之影響

合併公司自民國一一〇年一月一日起開始適用下列新修正之國際財務報導準則，且對合併財務報告未造成重大影響。

- 國際財務報導準則第四號之修正「暫時豁免適用國際財務報導準則第九號之延長」
- 國際財務報導準則第九號、國際會計準則第三十九號、國際財務報導準則第七號、國際財務報導準則第四號及國際財務報導準則第十六號之修正「利率指標變革—第二階段」
- 國際財務報導準則第十六號之修正「民國一一〇年六月三十日後之新型冠狀病毒肺炎相關租金減讓」

(二)尚未採用金管會認可之國際財務報導準則之影響

合併公司評估適用下列自民國一一一年一月一日起生效之新修正之國際財務報導準則，將不致對合併財務報告造成重大影響。

- 國際會計準則第十六號之修正「不動產、廠房及設備—達到預定使用狀態前之價款」
- 國際會計準則第三十七號之修正「虧損性合約—履行合約之成本」
- 國際財務報導準則2018-2020週期之年度改善
- 國際財務報導準則第三號之修正「對觀念架構之引述」

星雲電腦股份有限公司及子公司合併財務報告附註(續)

(三)金管會尚未認可之新發布及修訂準則及解釋

合併公司預期下列尚未認可之新發布及修正準則不致對合併財務報告造成重大影響。

- 國際財務報導準則第十號及國際會計準則第二十八號之修正「投資者與其關聯企業或合資間之資產出售或投入」
- 國際財務報導準則第十七號「保險合約」及國際財務報導準則第十七號之修正
- 國際會計準則第一號之修正「將負債分類為流動或非流動」
- 國際會計準則第一號之修正「會計政策之揭露」
- 國際會計準則第八號之修正「會計估計之定義」
- 國際會計準則第十二號之修正「與單一交易所產生之資產及負債有關之遞延所得稅」

四、重大會計政策之彙總說明

本合併財務報告所採用之重大會計政策彙總說明如下。下列會計政策已一致適用於本合併財務報告之所有表達期間。

(一)遵循聲明

本合併財務報告係依照「證券發行人財務報告編製準則」(以下簡稱「編製準則」)及金融監督管理委員會認可並發布生效之國際財務報導準則、國際會計準則、解釋及解釋公告(以下簡稱「金管會認可之國際財務報導準則」)編製。

(二)編製基礎

1. 衡量基礎

除淨確定福利負債係依退休基金資產之公允價值減除確定福利義務現值，本合併財務報告係依歷史成本為基礎編製。

2. 功能性貨幣及表達貨幣

合併公司每一個體均係以各營運所處主要經濟環境之貨幣為其功能性貨幣。本合併財務報告係以本公司之功能性貨幣，新台幣表達。所有以新台幣表達之財務資訊均以新台幣千元為單位。

(三)合併基礎

1. 合併財務報告編製原則

合併財務報告之編製主體包含本公司及由本公司所控制之個體(即子公司)。當本公司暴露於來自對被投資個體之參與之變動報酬或對該等變動報酬享有權利，且透過對被投資個體之權力有能力影響該等報酬時，本公司控制該個體。

自對子公司取得控制之日起，開始將其財務報告納入合併財務報告，直至喪失控制之日為止。合併公司間之交易、餘額及任何未實現收益與費損，業於編製合併財務報告時已全數消除。子公司之綜合損益總額係分別歸屬至本公司業主及非控制權益，即使非控制權益因而成為虧損餘額亦然。

星雲電腦股份有限公司及子公司合併財務報告附註(續)

子公司之財務報告業已適當調整，俾使其會計政策與合併公司所使用之會計政策一致。

合併公司對子公司所有權權益之變動，未導致喪失對子公司之控制者，係作為與業主間之權益交易處理。非控制權益之調整數與所支付或收取對價公允價值間之差額，係直接認列於權益且歸屬於本公司業主。

2. 列入合併財務報告之子公司

列入本合併財務報告之子公司包含：

投資公司名稱	子公司名稱	業務性質	所持股權百分比		說明
			110.12.31	109.12.31	
本公司	GCC INTERNATIONAL CO., LTD.	國際貿易	100%	100%	直接持有已發行之有表決權股份總份超過50%之從屬公司
GCC INTERNATIONAL CO., LTD.	星雲電腦(昆山)有限公司	生產電腦刻字機、激光雕刻機、玻璃激光管等光電器件及新型打印機裝置開發與製造；銷售自產產品	100%	100%	間接持有已發行之有表決權股份總份超過50%之從屬公司
GCC INTERNATIONAL CO., LTD.	GCC AMERICA, INC.	電腦割字機、電腦週邊設備及其有關電腦電子之零組件進、出口業務	100%	100%	間接持有已發行之有表決權股份總份超過50%之從屬公司
GCC INTERNATIONAL CO., LTD.	GCC EUROPE B.V.	代本公司提供售後服務	100%	100%	間接持有已發行之有表決權股份總份超過50%之從屬公司
星雲電腦(昆山)有限公司	星雲(香港)貿易有限公司	國際貿易	100%	100%	間接持有已發行之有表決權股份總份超過50%之從屬公司

3. 未列入合併財務報告之子公司：無。

(四) 外幣

1. 外幣交易

外幣交易依交易日之匯率換算為功能性貨幣。於後續每一報導期間結束日(以下稱報導日)之外幣貨幣性項目依當日之匯率換算為功能性貨幣。

以公允價值衡量之外幣非貨幣性項目依衡量公允價值當日之匯率換算為功能性貨幣，以歷史成本衡量之外幣非貨幣性項目則依交易日之匯率換算。

換算所產生之外幣兌換差異通常係認列於損益，惟以下情況係認列於其他綜合損益：

- (1) 指定為透過其他綜合損益按公允價值衡量之權益工具；
- (2) 指定為國外營運機構淨投資避險之金融負債於避險有效範圍內；或
- (3) 合格之現金流量避險於避險有效範圍內。

2. 國外營運機構

國外營運機構之資產及負債，係依報導日之匯率換算為功能性貨幣；收益及費損項目係依當期平均匯率換算為功能性貨幣，所產生之兌換差額均認列為其他綜合損益。

星雲電腦股份有限公司及子公司合併財務報告附註(續)

當處分國外營運機構致喪失控制、共同控制或重大影響時，與該國外營運機構相關之累計兌換差額係全數重分類為損益。部分處分含有國外營運機構之子公司時，相關累計兌換差額係按比例重新歸屬至非控制權益。部分處分含有國外營運機構之關聯企業或合資之投資時，相關累計兌換差額則按比例重分類至損益。

對國外營運機構之貨幣性應收或應付項目，若尚無清償計畫且不可能於可預見之未來予以清償時，其所產生之外幣兌換損益視為對該國外營運機構淨投資之一部分而認列為其他綜合損益。

(五)資產與負債區分流動與非流動之分類標準

符合下列條件之一之資產列為流動資產，非屬流動資產之所有其他資產則列為非流動資產：

- 1.預期於其正常營業週期中實現該資產，或意圖將其出售或消耗；
- 2.主要為交易目的而持有該資產；
- 3.預期於報導期間後十二個月內實現該資產；或
- 4.該資產為現金或約當現金，但於報導期間後至少十二個月將該資產交換或用以清償負債受到其他限制者除外。

符合下列條件之一之負債列為流動負債，非屬流動負債之所有其他負債則列為非流動負債：

- 1.預期將於正常營業週期中清償該負債；
- 2.主要為交易目的而持有該負債；
- 3.預期將於報導期間後十二個月內到期清償該負債；或
- 4.未具無條件將清償期限遞延至報導期間後至少十二個月之權利之負債。負債之條款，可能依交易對方之選擇，以發行權益工具而導致其清償者，並不影響其分類。

(六)現金及約當現金

現金包括庫存現金、活期存款及支票存款。約當現金係指可隨時轉換成定額現金且價值變動風險甚小之短期並具高度流動性之投資。定期存款符合前述定義且持有目的係滿足短期現金承諾而非投資或其他目的者，列報於約當現金。

(七)金融工具

應收帳款及所發行之債務證券原始係於產生時認列。所有其他金融資產及金融負債原始係於合併公司成為金融工具合約條款之一方時認列。非透過損益按公允價值衡量之金融資產(除不包含重大財務組成部分之應收帳款外)或金融負債原始係按公允價值加計直接可歸屬於該取得或發行之交易成本衡量。不包含重大財務組成部分之應收帳款原始係按交易價格衡量。

1.金融資產

原始認列時，金融資產皆為按攤銷後成本衡量之金融資產。合併公司僅於改變管理金融資產之經營模式時，始自下一個報導期間之首日起重分類所有受影響之金融資產。

星雲電腦股份有限公司及子公司合併財務報告附註(續)

(1)按攤銷後成本衡量之金融資產

金融資產同時符合下列條件，且未指定為透過損益按公允價值衡量時，係按攤銷後成本衡量：

- 係在以收取合約現金流量為目的之經營模式下持有該金融資產。
- 該金融資產之合約條款產生特定日期之現金流量，完全為支付本金及流通在外本金金額之利息。

該等資產後續以原始認列金額加減計採有效利息法計算之累積攤銷數，並調整任何備抵損失之攤銷後成本衡量。利息收入、外幣兌換損益及減損損失係認列於損益。除列時，將利益或損失列入損益。

(2)金融資產減損

合併公司針對按攤銷後成本衡量之金融資產(包括現金及約當現金、應收票據及應收帳款、其他應收款、存出保證金及其他金融資產等)之預期信用損失認列備抵損失。

下列金融資產係按十二個月預期信用損失金額衡量備抵損失，其餘係按存續期間預期信用損失金額衡量：

- 銀行存款之信用風險(即金融工具之預期存續期間發生違約之風險)自原始認列後未顯著增加。

應收帳款之備抵損失係按存續期間預期信用損失金額衡量。

於判定自原始認列後信用風險是否已顯著增加時，合併公司考量合理且可佐證之資訊(無需過度成本或投入即可取得)，包括質性及量化資訊，及根據合併公司之歷史經驗、信用評估及前瞻性資訊所作之分析。

若合約款項逾期超過六十天，合併公司假設金融資產之信用風險已顯著增加。

若借款人不太可能履行其信用義務支付全額款項予合併公司時，合併公司視為該金融資產發生違約。

存續期間預期信用損失係指金融工具預期存續期間所有可能違約事項產生之預期信用損失。

十二個月預期信用損失係指金融工具於報導日後十二個月內可能違約事項所產生之預期信用損失(或較短期間，若金融工具之預期存續期間短於十二個月時)。

衡量預期信用損失之最長期間為合併公司暴露於信用風險之最長合約期間。

預期信用損失為金融工具預期存續期間信用損失之機率加權估計值。信用損失係按所有現金短收之現值衡量，亦即合併公司依據合約可收取之現金流量與合併公司預期收取之現金流量之差額。預期信用損失係按金融資產之有效利率折現。

星雲電腦股份有限公司及子公司合併財務報告附註(續)

按攤銷後成本衡量之金融資產之備抵損失係自資產之帳面金額中扣除。

當合併公司對回收金融資產整體或部分無法合理預期時，係直接減少其金融資產總帳面金額。合併公司係以是否合理預期可回收之基礎個別分析沖銷之時點及金額。合併公司預期已沖銷金額將不會重大迴轉。然而，已沖銷之金融資產仍可強制執行，以符合合併公司回收逾期金額之程序。

(3)金融資產之除列

合併公司僅於對來自該資產現金流量之合約權利終止，或已移轉金融資產且該資產所有權之幾乎所有之風險及報酬已移轉予其他企業，或既未移轉亦未保留所有權之幾乎所有風險及報酬且未保留該金融資產之控制時，始將金融資產除列。

合併公司簽訂移轉金融資產之交易，若保留已移轉資產所有權之所有或幾乎所有風險及報酬，則仍持續認列於資產負債表。

2.金融負債

(1)金融負債

金融負債係分類為攤銷後成本衡量。金融負債後續採有效利息法按攤銷後成本衡量。利息費用及兌換損益係認列於損益。除列時之任何利益或損失亦係認列於損益。

(2)金融負債之除列

合併公司係於合約義務已履行、取消或到期時，除列金融負債。當金融負債條款修改且修改後負債之現金流量有重大差異，則除列原金融負債，並以修改後條款為基礎按公允價值認列新金融負債。

除列金融負債時，其帳面金額與所支付或應支付對價總額(包含任何所移轉之非現金資產或承擔之負債)間之差額認列為損益。

(八)存 貨

存貨係以成本與淨變現價值孰低衡量。成本包括使其達可供使用的地點及狀態所發生之取得、產製或加工成本及其他成本，並採加權平均法計算。製成品及在製品存貨之成本包括依適當比例按正常產能分攤之製造費用。

淨變現價值係指正常營業下之估計售價減除估計完工尚需投入之估計成本及完成出售所需之估計成本後之餘額。

(九)不動產、廠房及設備

1.認列與衡量

不動產、廠房及設備項目係依成本(包括資本化之借款成本)減累計折舊及任何累計減損衡量。

不動產、廠房及設備之重大組成部分耐用年限不同時，則視為不動產、廠房及設備之單獨項目(主要組成部分)處理。

星雲電腦股份有限公司及子公司合併財務報告附註(續)

不動產、廠房及設備之處分利益或損失係認列於損益。

2. 後續成本

後續支出僅於其未來經濟效益很有可能流入合併公司時始予以資本化。

3. 折 舊

折舊係依資產成本減除殘值計算，並採直線法於每一組成部分之估計耐用年限內認列於損益。

土地不予提列折舊。

當期及比較期間之估計耐用年限如下：

房屋及建築	20~55年
機器設備	3~10年
其他設備	3~10年

合併公司於每一報導日檢視折舊方法、耐用年限及殘值，並於必要時適當調整。

(十) 租 賃

合併公司係於合約成立日評估合約是否係屬或包含租賃，若合約轉讓對已辨認資產之使用之控制權一段時間以換得對價，則合約係屬或包含租賃。

1. 承租人

合併公司於租賃開始日認列使用權資產及租賃負債，使用權資產係以成本為原始衡量，該成本包含租賃負債之原始衡量金額，調整租賃開始日或之前支付之任何租賃給付，並加計所發生之原始直接成本及為拆卸、移除標的資產及復原其所在地點或標的資產之估計成本，同時減除收取之任何租賃誘因。

使用權資產後續於租賃開始日至使用權資產之耐用年限屆滿時或租賃期間屆滿時兩者之較早者以直線法提列折舊。此外，合併公司定期評估使用權資產是否發生減損並處理任何已發生之減損損失，並於租賃負債發生再衡量的情況下配合調整使用權資產。

租賃負債係以租賃開始日尚未支付之租賃給付之現值為原始衡量。若租賃隱含利率容易確定，則折現率為該利率，若並非容易確定，則使用合併公司之增額借款利率。一般而言，合併公司係採用其增額借款利率為折現率。

計入租賃負債衡量之租賃給付包括：

- (1) 固定給付，包括實質固定給付；
- (2) 取決於某項指數或費率之變動租賃給付，採用租賃開始日之指數或費率為原始衡量；
- (3) 預期支付之殘值保證金額；及
- (4) 於合理確定將行使購買選擇權或租賃終止選擇權時之行使價格或所須支付之罰款。

星雲電腦股份有限公司及子公司合併財務報告附註(續)

租賃負債後續係以有效利息法計提利息，並於發生以下情況時再衡量其金額：

- (1)用以決定租賃給付之指數或費率變動導致未來租賃給付有變動；
- (2)預期支付之殘值保證金額有變動；
- (3)標的資產購買選擇權之評估有變動；
- (4)對是否行使延長或終止選擇權之估計有所變動，而更改對租賃期間之評估；
- (5)租賃標的、範圍或其他條款之修改。

租賃負債因前述用以決定租賃給付之指數或費率變動、殘值保證金額有變動以及購買、延長或終止選擇權之評估變動而再衡量時，係相對應調整使用權資產之帳面金額，並於使用權資產之帳面金額減至零時，將剩餘之再衡量金額認列於損益中。

對於減少租賃範圍之租賃修改，則係減少使用權資產之帳面金額以反映租賃之部分或全面終止，並將其與租賃負債再衡量金額間之差額則認列於損益中。

合併公司將不符合投資性不動產定義之使用權資產以單行項目表達於資產負債表中。

針對運輸設備、辦公設備及其他之短期租賃及低價值標的資產租賃，合併公司選擇不認列使用權資產及租賃負債，而係將相關租賃給付依直線基礎於租賃期間內認列為費用。

(十一)無形資產

1.其他無形資產

合併公司取得其他有限耐用年限之無形資產係以成本減除累計攤銷與累計減損後之金額衡量。

2.攤銷

除商譽外，攤銷係依資產成本減除估計殘值計算，並自無形資產達可供使用狀態起，採直線法於其估計耐用年限內認列為損益。

當期及比較期間之估計耐用年限如下：

電腦軟體 1~4年

合併公司於每一報導日檢視無形資產之攤銷方法、耐用年限及殘值，並於必要時適當調整。

(十二)非金融資產減損

合併公司於每一報導日評估是否有跡象顯示非金融資產（除存貨及遞延所得稅資產外）之帳面金額可能有減損。若有任一跡象存在，則估計該資產之可回收金額。

為減損測試之目的，係將現金流入大部分獨立於其他個別資產或資產群組之現金流入之一組資產作為最小可辨認資產群組。

星雲電腦股份有限公司及子公司合併財務報告附註(續)

可回收金額為個別資產或現金產生單位之公允價值減出售成本與其使用價值孰高者。於評估使用價值時，估計未來現金流量係以稅前折現率折算至現值，該折現率應反映現時市場對貨幣時間價值及對該資產或現金產生單位特定風險之評估。個別資產或現金產生單位之可回收金額若低於帳面金額，則認列減損損失。減損損失係立即認列於當期損益。

商譽以外之非金融資產則僅在不超過該資產若未於以前年度認列減損損失時所決定之帳面金額(減除折舊或攤銷)之範圍內迴轉。

(十三)負債準備

負債準備之認列係因過去事件而負有現時義務，使合併公司未來很有可能需要流出具經濟效益之資源以清償該義務，且該義務之金額能可靠估計。

保固負債準備係於銷售商品或服務時認列，該項負債準備係根據歷史保固資料及所有可能結果按其相關機率加權衡量。

(十四)收入之認列

1.客戶合約之收入

(1)銷售商品

合併公司製造專用機械設備，並銷售予經銷商。合併公司係於產品之控制移轉時認列收入。該產品之控制移轉係指產品已交付給客戶，客戶能完全裁決產品之銷售通路及價格，且已無會影響客戶接受該產品之未履行義務。交付係發生於產品運送至特定地點，其陳舊過時及損失風險已移轉予客戶，及客戶已依據銷售合約接受產品，驗收條款已失效，或合併公司有客觀證據顯示所有接受標準皆已滿足時。

合併公司對銷售之產品提供標準保固，於銷貨時認列負債準備。

合併公司於交付商品時認列應收帳款，因合併公司自該時點起具無條件收取對價之權利。

(2)財務組成部分

合併公司預期所有客戶合約移轉商品或勞務予客戶之時間與客戶為該商品或勞務付款之時間間隔皆不超過一年，因此，合併公司不調整交易價格之貨幣時間價值。

(3)合併公司為取得客戶合約所發生之增額成本雖預期可回收，惟相關合約期間短於一年，故將該等成本於發生時認列於費用。

2.客戶合約之成本

(1)取得合約之增額成本

合併公司若預期可回收其取得客戶合約之增額成本，係將該等成本認列為資產。取得合約之增額成本係為取得客戶合約所發生且若未取得該合約則不會發生之成本。無論合約是否取得均會發生之取得合約成本係於發生時認列為費用，除非該等成本係無論合約是否已取得均明確可向客戶收取。

星雲電腦股份有限公司及子公司合併財務報告附註(續)

合併公司採用準則之實務權宜作法，若取得合約之增額成本認列為資產且該資產之攤銷期間為一年以內，係於該增額成本發生時將其認列為費用。

(2)履行合約之成本

履行客戶合約所發生之成本若非屬其他準則範圍內(國際會計準則第二號「存貨」、國際會計準則第十六號「不動產、廠房及設備」或國際會計準則第三十八號「無形資產」)，合併公司僅於該等成本與合約或可明確辨認之預期合約直接相關、會產生或強化未來將被用於滿足(或持續滿足)履約義務之資源，且預期可回收時，始將該等成本認列為資產。

一般及管理成本、用以履行合約但未反映於合約價格之浪費之原料、人工或其他資源成本、與已滿足(或已部分滿足)履約義務相關之成本，以及無法區分究係與未滿足履約義務或已滿足(或已部分滿足)履約義務相關之成本，係於發生時認列為費用。

(十五)政府補助

合併公司係於可收到相關之政府補助時，將該未附帶條件之補助認列為其他收益。補償合併公司所發生費用或損失之政府補助，係依有系統之基礎與相關之費用同期認列於損益。

(十六)所得稅

所得稅包括當期及遞延所得稅。除與企業合併、直接認列於權益或其他綜合損益之項目相關者外，當期所得稅及遞延所得稅應認列於損益。

當期所得稅包括當年度課稅所得(損失)計算之預計應付所得稅或應收退稅款，及任何對以前年度應付所得稅或應收退稅款的調整。其金額係按報導日之法定稅率或實質性立法之稅率衡量預期將支付或收取款項之最佳估計值。

遞延所得稅係就資產及負債於財務報導目的之帳面金額與其課稅基礎之暫時性差異予以衡量認列。下列情況產生之暫時性差異不予認列遞延所得稅：

- 1.非屬企業合併之交易原始認列之資產或負債，且於交易當時不影響會計利潤及課稅所得(損失)者；以及
- 2.因投資子公司、關聯企業及合資權益所產生之暫時性差異，合併公司可控制暫時性差異迴轉之時點且很有可能於可預見之未來不會迴轉者。

對於未使用之課稅損失及未使用所得稅抵減遞轉後期，與可減除暫時性差異，在很有可能未來課稅所得可供使用之範圍內，認列為遞延所得稅資產。並於每一報導日予以重評估，就相關所得稅利益非屬很有可能實現之範圍內予以調減；或在變成很有可能足額課稅所得之範圍內迴轉原已減少之金額。

遞延所得稅係以預期暫時性差異迴轉時之稅率衡量，採用報導日之法定稅率或實質性立法稅率為基礎。

星雲電腦股份有限公司及子公司合併財務報告附註(續)

合併公司僅於同時符合下列條件時，始將遞延所得稅資產及遞延所得稅負債互抵：

- 1.有法定執行權將當期所得稅資產及當期所得稅負債互抵；且
- 2.遞延所得稅資產及遞延所得稅負債與下列由同一稅捐機關課徵所得稅之納稅主體之一有關；
 - (1)同一納稅主體；或
 - (2)不同納稅主體，惟各主體意圖在重大金額之遞延所得稅資產預期回收及遞延所得稅負債預期清償之每一未來期間，將當期所得稅負債及資產以淨額基礎清償，或同時實現資產及清償負債。

(十七)員工福利

1.確定提撥計畫

確定提撥退休金計畫之提撥義務係於員工提供服務期間內認列為費用。

2.確定福利計畫

合併公司對確定福利計畫之淨義務係分別針對各項福利計畫以員工當期或以前期間服務所賺得之未來福利金額折算為現值計算，並減除任何計畫資產之公允價值。

確定福利義務每年由合格精算師以預計單位福利法精算。當計算結果對合併公司可能有利時，認列資產係從該計畫退還提撥金或對該計畫減少未來提撥金之形式可得之任何經濟效益之現值為限。計算經濟效益現值時，係考量任何最低資金提撥要求。

淨確定福利負債之再衡量數，包含精算損益、計畫資產報酬(不包括利息)，及資產上限影響數之任何變動(不包括利息)係立即認列於其他綜合損益，並累計於保留盈餘。合併公司決定淨確定福利負債(資產)之淨利息費用(收入)，係使用年度報導期間開始時所決定之淨確定福利負債(資產)及折現率。確定福利計畫之淨利息費用及其他費用係認列於損益。

計畫修正或縮減時，所產生與前期服務成本或縮減利益或損失相關之福利變動數，係立即認列為損益。合併公司於清償發生時，認列確定福利計畫之清償損益。

3.短期員工福利

短期員工福利義務係於服務提供時認列為費用。若係因員工過去提供服務而使合併公司負有現時之法定或推定支付義務，且該義務能可靠估計時，將該金額認列為負債。

星雲電腦股份有限公司及子公司合併財務報告附註(續)

(十八)每股盈餘

合併公司列示歸屬於本公司普通股權益持有人之基本及稀釋每股盈餘。合併公司基本每股盈餘係以歸屬於本公司普通股權益持有人之損益，除以當期加權平均流通在外普通股股數計算之。稀釋每股盈餘則係將歸屬於本公司普通股權益持有人之損益及加權平均流通在外普通股股數，分別調整所有潛在稀釋普通股之影響後計算之。合併公司之潛在稀釋普通股包括員工酬勞估計數。

(十九)部門資訊

營運部門係合併公司之組成部分，從事可能賺得收入並發生費用(包括與合併公司內其他組成部分間交易相關之收入及費用)之經營活動。所有營運部門之營運結果均定期由合併公司主要營運決策者複核，以制定分配資源予該部門之決策並評量其績效。各營運部門均具單獨之財務資訊。

五、重大會計判斷、估計及假設不確定性之主要來源

管理階層編製本合併財務報告時，必須作出判斷、估計及假設，其將對會計政策之採用及資產、負債、收益及費用之報導金額有所影響。實際結果可能與估計存有差異。

管理階層持續檢視估計及基本假設，會計估計變動於變動期間及受影響之未來期間予以認列。

以下假設及估計之不確定性具有導致資產及負債帳面金額於下個財務年度重大調整之重大風險，且已反映新冠病毒疫情所造成之影響，其相關資訊如下：

(一)存貨之評價

由於存貨須以成本與淨變現價值孰低衡量，合併公司評估報導日存貨因正常損耗、過時陳舊或無市場銷售價值之金額，並將存貨成本沖減至淨變現價值。此存貨評價主要係依未來特定期間內之產品需求為估計基礎，故可能因產業快速變遷而產生重大變動。存貨評價估列情形請詳附註六(三)。

六、重要會計項目之說明

(一)現金及約當現金

	<u>110.12.31</u>	<u>109.12.31</u>
現金及零用金	\$ 162	178
銀行存款—活存及支存	160,541	129,078
銀行存款—定期存款	-	11,600
現金流量表所列之現金及約當現金	<u>\$ 160,703</u>	<u>140,856</u>

1. 上列現金及約當現金均未有提供作質押擔保之情形。
2. 於民國一一〇年及一〇九年十二月三十一日，原始到期日超過三個月之銀行定期存款分別為63,675千元及103,532千元，係分類為資產項下之其他流動及非流動資產，請詳附註六(四)。
3. 合併公司金融資產及負債之利率風險及敏感度分析之揭露請詳附註六(十八)。

星雲電腦股份有限公司及子公司合併財務報告附註(續)

(二)應收票據及應收帳款

	<u>110.12.31</u>	<u>109.12.31</u>
應收票據—因營業而發生	\$ 1,175	162
應收帳款—按攤銷後成本衡量	70,344	53,872
減：備抵損失	(129)	(640)
	<u>\$ 71,390</u>	<u>53,394</u>

合併公司針對所有應收票據及應收帳款採用簡化作法估計預期信用損失，亦即使用存續期間預期信用損失衡量，為此衡量目的，該等應收票據及應收帳款係按代表客戶依據合約條款支付所有到期金額能力之共同信用風險特性予以分組，並已納入前瞻性之資訊，包括總體經濟及相關產業資訊。合併公司應收票據及應收帳款之預期信用損失分析如下：

	<u>110.12.31</u>		
	<u>應收帳款及 票據帳面金額</u>	<u>加權平均預期 信用損失率</u>	<u>備抵存續期間 預期信用損失</u>
未逾期	\$ 48,601	0%	-
逾期60天以下	22,594	0%	-
逾期61~150天	273	30%	(83)
逾期151~240天	11	50%	(6)
逾期241~365天	34	100%	(34)
逾期366天以上	6	100%	(6)
	<u>\$ 71,519</u>		<u>(129)</u>

	<u>109.12.31</u>		
	<u>應收帳款及 票據帳面金額</u>	<u>加權平均預期 信用損失率</u>	<u>備抵存續期間 預期信用損失</u>
未逾期	\$ 44,594	0%	-
逾期60天以下	7,924	0%	-
逾期61~150天	1,225	30%	(367)
逾期151~240天	37	50%	(19)
逾期241~365天	207	100%	(207)
逾期366天以上	47	100%	(47)
	<u>\$ 54,034</u>		<u>(640)</u>

星雲電腦股份有限公司及子公司合併財務報告附註(續)

合併公司應收票據及應收帳款之備抵損失變動表如下：

	110年度	109年度
期初餘額	\$ 640	375
認列之(迴轉利益)減損損失	(490)	627
本年度因無法收回而沖銷之金額	(18)	(345)
外幣換算損益	(3)	(17)
期末餘額	\$ 129	640

合併公司對上述餘額並未有提供做質押擔保之情形。

其餘信用風險資訊請詳附註六(十八)。

(三)存 貨

	110.12.31	109.12.31
原料及物料	\$ 68,991	55,434
在製品	104,375	65,579
製成品	57,597	41,857
	\$ 230,963	162,870

合併公司營業成本組成如下：

	110年度	109年度
存貨成本	\$ 447,772	384,620
存貨備抵回升利益	(2,416)	(7,026)
存貨報廢損失	2,798	5,488
存貨盤虧(盈)	141	(180)
帳列銷貨成本	\$ 448,295	382,902

民國一一〇年及一〇九年十二月三十一日，合併公司之存貨均未有提供作質押擔保之情形。

(四)其他流動資產及其他非流動資產

合併公司其他流動資產及其他非流動資產之明細如下：

	110.12.31	109.12.31
流動：		
三個月以上定存單	\$ 20,300	103,532
受限制存款	2,300	2,300
存出保證金	405	535
其他	12,871	13,464
	\$ 35,876	119,831

星雲電腦股份有限公司及子公司合併財務報告附註(續)

	<u>110.12.31</u>	<u>109.12.31</u>
非流動：		
三個月以上定存單	\$ 43,375	-
淨確定福利資產	2,325	-
存出保證金	233	233
預付設備款	336	623
	<u>\$ 46,269</u>	<u>856</u>

合併公司金融資產及負債之利率風險及敏感度分析之揭露請詳附註六(十八)。

受限制存款於民國一一〇年及一〇九年十二月三十一日已作為關稅局先放後稅保證金之明細，請詳附註八。

(五)不動產、廠房及設備

合併公司民國一一〇年度及一〇九年度不動產、廠房及設備之成本及折舊變動明細如下：

	<u>土 地</u>	<u>房屋及建築</u>	<u>機器設備</u>	<u>其他設備</u>	<u>總 計</u>
成本或認定成本：					
民國110年1月1日餘額	\$ 21,691	139,793	39,563	45,068	246,115
增 添	-	-	118	3,229	3,347
處 分	-	-	(290)	(7,765)	(8,055)
匯率變動之影響	-	(1,432)	(581)	(709)	(2,722)
民國110年12月31日餘額	<u>\$ 21,691</u>	<u>138,361</u>	<u>38,810</u>	<u>39,823</u>	<u>238,685</u>
民國109年1月1日餘額	\$ 21,691	145,718	42,218	48,709	258,336
增 添	-	-	1,060	1,702	2,762
處 分	-	-	(1,252)	(2,859)	(4,111)
匯率變動之影響	-	(5,925)	(2,463)	(2,484)	(10,872)
民國109年12月31日餘額	<u>\$ 21,691</u>	<u>139,793</u>	<u>39,563</u>	<u>45,068</u>	<u>246,115</u>
折舊及減損損失：					
民國110年1月1日餘額	\$ -	84,259	31,196	37,509	152,964
本年度折舊	-	4,878	1,218	3,579	9,675
處 分	-	-	(290)	(7,740)	(8,030)
匯率變動之影響	-	(953)	(485)	(623)	(2,061)
民國110年12月31日餘額	<u>\$ -</u>	<u>88,184</u>	<u>31,639</u>	<u>32,725</u>	<u>152,548</u>
民國109年1月1日餘額	\$ -	82,881	32,945	38,783	154,609
本年度折舊	-	5,044	1,507	3,676	10,227
處 分	-	-	(1,246)	(2,846)	(4,092)
匯率變動之影響	-	(3,666)	(2,010)	(2,104)	(7,780)
民國109年12月31日餘額	<u>\$ -</u>	<u>84,259</u>	<u>31,196</u>	<u>37,509</u>	<u>152,964</u>

星雲電腦股份有限公司及子公司合併財務報告附註(續)

	土 地	房屋及建築	機器設備	其他設備	總 計
帳面金額：					
民國110年12月31日	\$ 21,691	50,177	7,171	7,098	86,137
民國109年1月1日	\$ 21,691	62,837	9,273	9,926	103,727
民國109年12月31日	\$ 21,691	55,534	8,367	7,559	93,151

- 1.民國一一〇年及一〇九年十二月三十一日均未作為借款及融資額度擔保之情形。
- 2.處分損益請詳附註六(十七)。

(六)使用權資產

合併公司承租土地、房屋及建築之成本及折舊變動明細如下：

	土 地	房 屋 及 建 築	總 計
使用權資產成本：			
民國110年1月1日餘額	\$ 9,182	6,007	15,189
增 添	-	4,704	4,704
處 分	-	(5,987)	(5,987)
匯率變動之影響	(145)	(29)	(174)
民國110年12月31日餘額	\$ 9,037	4,695	13,732
民國109年1月1日餘額	\$ 9,799	9,657	19,456
增 添	-	3,480	3,480
處 分	-	(6,960)	(6,960)
匯率變動之影響	(617)	(170)	(787)
民國109年12月31日餘額	\$ 9,182	6,007	15,189
使用權資產之累計折舊：			
民國110年1月1日餘額	\$ 510	2,321	2,831
本年度折舊	253	4,702	4,955
處 分	-	(5,987)	(5,987)
匯率變動之影響	(10)	(26)	(36)
民國110年12月31日餘額	\$ 753	1,010	1,763
民國109年1月1日餘額	\$ 272	4,680	4,952
本年度折舊	263	4,717	4,980
處 分	-	(6,960)	(6,960)
匯率變動之影響	(25)	(116)	(141)
民國109年12月31日餘額	\$ 510	2,321	2,831
帳面價值：			
民國110年12月31日	\$ 8,284	3,685	11,969
民國109年1月1日	\$ 9,527	4,977	14,504
民國109年12月31日	\$ 8,672	3,686	12,358

星雲電腦股份有限公司及子公司合併財務報告附註(續)

(七)無形資產

合併公司民國一一〇年度及一〇九年度無形資產之成本及攤銷明細如下：

	<u>電腦軟體成本</u>
成本：	
民國110年1月1日餘額	\$ 4,797
單獨取得	2,133
本期除列	<u>(3,400)</u>
民國110年12月31日餘額	<u>\$ 3,530</u>
民國109年1月1日餘額	\$ 5,111
單獨取得	1,194
本期除列	<u>(1,508)</u>
民國109年12月31日餘額	<u>\$ 4,797</u>
攤銷：	
民國110年1月1日餘額	\$ 3,160
本期攤銷	2,094
本期除列	<u>(3,400)</u>
民國110年12月31日餘額	<u>\$ 1,854</u>
民國109年1月1日餘額	\$ 2,146
本期攤銷	2,522
本期除列	<u>(1,508)</u>
民國109年12月31日餘額	<u>\$ 3,160</u>
帳面金額：	
民國110年12月31日	<u>\$ 1,676</u>
民國109年1月1日	<u>\$ 2,965</u>
民國109年12月31日	<u>\$ 1,637</u>

1.攤銷費用

民國一一〇年度及一〇九年度無形資產之攤銷費用列報於合併綜合損益表之下列項目：

	<u>110年度</u>	<u>109年度</u>
營業成本	\$ 485	799
營業費用	<u>1,609</u>	<u>1,723</u>
	<u>\$ 2,094</u>	<u>2,522</u>

星雲電腦股份有限公司及子公司合併財務報告附註(續)

2.擔保

民國一一〇年及一〇九年十二月三十一日，合併公司之無形資產均未有提供作質押擔保之情形。

(八)短期借款

合併公司於民國一一〇年及一〇九年十二月三十一日止均未動支借款，尚未使用額度請詳附註六(十九)4。

(九)租賃負債

合併公司租賃負債之帳面金額如下：

	110.12.31	109.12.31
流動	<u>\$ 3,685</u>	<u>3,688</u>

到期分析請詳附註六(十八)金融工具。

租賃認列於損益之金額如下：

	110年度	109年度
租賃負債之利息費用	<u>\$ 19</u>	<u>44</u>
短期租賃之費用	<u>\$ 1,067</u>	<u>1,022</u>
低價值租賃資產之費用(不包含短期租賃之低價值租賃)	<u>\$ 110</u>	<u>114</u>

認列於現金流量表之金額如下：

	110年度	109年度
租賃之現金流出總額	<u>\$ 5,903</u>	<u>5,961</u>

合併公司承租土地及房屋及建築作為辦公處所及廠房，並認列其使用權資產及租賃負債。

另，合併公司承租車位、運輸設備、辦公設備及其他雜項設備之租賃期間為一至五年間，該等租賃為短期或低價值標的租賃，合併公司選擇適用豁免認列規定而不認列其相關使用權資產及租賃負債。

(十)負債準備

	保 固
民國110年1月1日餘額	\$ 3,766
當期新增之負債準備	3,349
當期使用之負債準備	<u>(3,185)</u>
民國110年12月31日餘額	<u>\$ 3,930</u>
民國109年1月1日餘額	\$ 4,205
當期新增之負債準備	2,987
當期使用之負債準備	<u>(3,426)</u>
民國109年12月31日餘額	<u>\$ 3,766</u>

星雲電腦股份有限公司及子公司合併財務報告附註(續)

民國一一〇年度及一〇九年度合併公司之保固負債準備主要與銷售相關，保固負債準備係依據類似商品及服務之歷史保固資料估計，合併公司預期該負債多數係將於銷售之一年內發生。

(十一)員工福利

1.確定福利計畫

合併公司確定福利義務現值與計畫資產公允價值之調節如下：

	<u>110.12.31</u>	<u>109.12.31</u>
確定福利義務之現值	\$ 51,608	52,167
計畫資產之公允價值	<u>(53,933)</u>	<u>(51,229)</u>
淨確定福利(資產)負債	<u>\$ (2,325)</u>	<u>938</u>

合併公司員工福利負債明細如下：

	<u>110.12.31</u>	<u>109.12.31</u>
帶薪假負債	<u>\$ 12,328</u>	<u>10,946</u>

合併公司之確定福利計畫提撥至台灣銀行之勞工退休準備金專戶。適用勞動基準法之每位員工之退休支付，係依據服務年資所獲得之基數及其退休前六個月之平均薪資計算。

(1)計畫資產組成

合併公司依勞動基準法提撥之退休基金係由勞動部勞動基金運用局(以下簡稱勞動基金局)統籌管理，依「勞工退休基金收支保管及運用辦法」規定，基金之運用，其每年決算分配之最低收益，不得低於依當地銀行二年定期存款利率計算之收益。

截至報導日，合併公司之台灣銀行勞工退休準備金專戶餘額計53,933千元。勞工退休基金資產運用之資料包括基金收益率以及基金資產配置，請詳勞動基金局網站公布之資訊。

(2)確定福利義務現值之變動

合併公司民國一一〇年度及一〇九年度確定福利義務現值變動如下：

	<u>110年度</u>	<u>109年度</u>
1月1日確定福利義務	\$ 52,167	59,712
當期服務成本及利息	366	891
淨確定福利負債再衡量數		
— 因經驗調整所產生之精算損益	(1,544)	1,188
— 因人口統計假設變動所產生之精算損益	2,536	466
— 因財務假設變動所產生之精算損益	(1,917)	2,333
計畫支付之福利	<u>-</u>	<u>(12,423)</u>
12月31日確定福利義務	<u>\$ 51,608</u>	<u>52,167</u>

星雲電腦股份有限公司及子公司合併財務報告附註(續)

(3)計畫資產公允價值之變動

合併公司民國一一〇年度及一〇九年度確定福利計畫資產現值之變動如下：

	<u>110年度</u>	<u>109年度</u>
1月1日計畫資產之公允價值	\$ 51,229	50,969
利息收入	182	415
淨確定福利負債再衡量數		
—計畫資產報酬(不含當期利息)	755	1,619
已提撥至計畫之金額	1,767	1,821
計畫已支付之福利	-	(3,595)
12月31日計畫資產之公允價值	<u>\$ 53,933</u>	<u>51,229</u>

(4)認列為損益之費用

合併公司民國一一〇年度及一〇九年度列報為費用之明細如下：

	<u>110年度</u>	<u>109年度</u>
當期服務成本	\$ 184	414
淨確定福利負債之淨利息	-	62
	<u>\$ 184</u>	<u>476</u>
營業成本	\$ 56	132
推銷費用	36	132
管理費用	36	86
研究發展費用	56	126
	<u>\$ 184</u>	<u>476</u>

(5)認列為其他綜合損益之淨確定福利負債之再衡量數

合併公司民國一一〇年度及一〇九年度累計認列於其他綜合損益之淨確定福利負債之再衡量數如下：

	<u>110年度</u>	<u>109年度</u>
1月1日累積餘額	\$ 21,034	18,666
本期認列損失	(1,680)	2,368
12月31日累積餘額	<u>\$ 19,354</u>	<u>21,034</u>

(6)精算假設

合併公司於財務報導結束日用以決定確定福利義務現值之重大精算假設如下：

	<u>110.12.31</u>	<u>109.12.31</u>
折現率	0.750%	0.350%
未來薪資增加	2.250%	2.250%

星雲電腦股份有限公司及子公司合併財務報告附註(續)

合併公司預計於民國一一〇年度報導日後之一年內支付予確定福利計畫之提撥金額為28,262千元。

確定福利計畫之加權平均存續期間為12年。

(7)敏感度分析

民國一一〇年及一〇九年十二月三十一日當採用之主要精算假設變動對確定福利義務現值之影響如下：

	對確定福利義務之影響	
	增加0.25%	減少0.25%
110年12月31日		
折現率(變動0.25%)	\$ (1,218)	1,261
未來薪資增加(變動0.25%)	1,213	(1,178)
109年12月31日		
折現率(變動0.25%)	(1,316)	1,364
未來薪資增加(變動0.25%)	1,307	(1,268)

上述之敏感度分析係基於其他假設不變的情況下分析單一假設變動之影響。實務上許多假設的變動則可能是連動的。敏感度分析係與計算資產負債表之淨確定福利負債所採用的方法一致。

本期編製敏感度分析所使用之方法與假設與前期相同。

2.確定提撥計畫

合併公司之確定提撥計畫係依勞工退休金條例之規定，依勞工每月工資6%之提繳率，提撥至勞工保險局之勞工退休金個人專戶。在此計畫下合併公司提撥固定金額至勞工保險局後，即無支付額外金額之法定或推定義務。

合併公司民國一一〇年度及一〇九年度確定提撥退休金辦法下之退休金費用分別為7,831千元及5,416千元，已提撥至勞工保險局及大陸地區社會保障局。

(十二)所得稅

1.合併公司之民國一一〇年度及一〇九年度所得稅費用明細如下：

	110年度	109年度
當期所得稅費用		
當期產生	\$ 4	32
調整前期之當期所得稅	1,013	1,160
遞延所得稅費用		
暫時性差異之發生及迴轉	(26)	(783)
所得稅費用	<u>\$ 991</u>	<u>409</u>

星雲電腦股份有限公司及子公司合併財務報告附註(續)

2. 合併公司民國一一〇年度及一〇九年度所得稅費用與稅前淨利之關係調節如下：

	<u>110年度</u>	<u>109年度</u>
稅前淨利	\$ 18,830	11,710
依本公司所在地國內稅率計算之所得稅	3,766	2,342
外國轄區稅率差異影響數	(18)	208
依稅法調整	(1,977)	(8,526)
前期低估	1,013	1,160
未認列遞延所得稅資產之當期課稅損失	59	5,225
使用虧損扣抵	(1,852)	-
	<u>\$ 991</u>	<u>409</u>

3. 遞延所得稅資產及負債

(1) 未認列遞延所得稅資產

合併公司未認列為遞延所得稅資產之項目如下：

	<u>110.12.31</u>	<u>109.12.31</u>
課稅損失	<u>\$ 15,200</u>	<u>19,313</u>

上述未認列為遞延所得稅資產，係因合併公司於未來並非很有可能有足夠之課稅所得以供使用。

民國一一〇年及一〇九年十二月三十一日，合併公司尚未認列為遞延所得稅資產之虧損金額分別為70,664千元及91,021千元。

(2) 已認列之遞延所得稅資產及負債

民國一一〇年度及一〇九年度遞延所得稅資產及負債之變動如下：

遞延所得稅資產：

	存貨呆 滯損失	未休假 獎金	保固 準備	其他	合計
民國110年1月1日	\$ 10,173	1,790	607	3,913	16,483
(借記)貸記損益表	(651)	277	14	38	(322)
民國110年12月31日	<u>\$ 9,522</u>	<u>2,067</u>	<u>621</u>	<u>3,951</u>	<u>16,161</u>
民國109年1月1日	\$ 11,685	1,538	681	3,752	17,656
(借記)貸記損益表	(1,512)	252	(74)	161	(1,173)
民國109年12月31日	<u>\$ 10,173</u>	<u>1,790</u>	<u>607</u>	<u>3,913</u>	<u>16,483</u>

星雲電腦股份有限公司及子公司合併財務報告附註(續)

遞延所得稅負債：

	確定福利計畫	其他	合計
民國110年1月1日	\$ -	494	494
借記(貸記)損益表	-	(348)	(348)
民國110年12月31日	<u>\$ -</u>	<u>146</u>	<u>146</u>
民國109年1月1日	\$ 1,985	465	2,450
借記(貸記)損益表	(1,985)	29	(1,956)
民國109年12月31日	<u>\$ -</u>	<u>494</u>	<u>494</u>

4.本公司營利事業所得稅結算申報已奉稽徵機關核定至民國一〇八年度。

(十三)資本及其他權益

民國一一〇年及一〇九年十二月三十一日，本公司額定股本總額均為700,000千元，每股面額10元，已發行股份皆為41,666千股，所有已發行股份之股款均已收取。

1.資本公積

本公司資本公積餘額內容如下：

	110.12.31	109.12.31
發行股票溢價	\$ 5,283	5,283
員工認股權	3,556	3,556
	<u>\$ 8,839</u>	<u>8,839</u>

依公司法規定，資本公積需優先填補虧損後，始得按股東原有股份之比例以已實現之資本公積發給新股或現金。前項所稱之已實現資本公積，包括超過票面金額發行股票所得之溢額及受領贈與之所得。依發行人募集與發行有價證券處理準則規定，得撥充資本之資本公積，每年撥充之合計金額，不得超過實收資本額百分之十。

2.保留盈餘

依本公司章程規定，年度總決算如有盈餘，應先提繳稅款，彌補以往虧損，次提撥百分之十為法定盈餘公積，但法定盈餘公積已達本公司實收資本額時不在此限；另視公司營運需要及法令規定提列特別盈餘公積，如尚有盈餘併同期初未分配盈餘，由董事會擬具盈餘分配案提請股東會決議分派之。

本公司股利政策係採剩餘股利政策，得依公司未來年度財務、業務、經營面需求因素之考量，先以保留盈餘融通所需之資金後，剩餘之盈餘以現金股利為優先，亦得以股票股利方式分派之。惟現金股利分派比例以不低於股東紅利總額百分之十。此盈餘分派之金額、股利之種類及比率，得視當年度實際獲利及資金情況，經董事會通過後提股東會議決之。

星雲電腦股份有限公司及子公司合併財務報告附註(續)

(1)法定盈餘公積

公司無虧損時，得經股東會決議，以法定盈餘公積發給新股或現金，惟以該項公積超過實收資本額百分之二十五之部分為限。

(2)特別盈餘公積

依金管會民國一〇一年四月六日金管證發字第1010012865號令規定，本公司於分派可分配盈餘時，就當年度發生之帳列其他股東權益減項淨額，自當期損益與前期未分配盈餘補提列特別盈餘公積；屬前期累積之其他股東權益減項金額，則自前期未分配盈餘補提列特別盈餘公積不得分派。嗣後其他股東權益減項數額有迴轉時，得就迴轉部份分派盈餘。

(3)盈餘分配

本公司民國一〇九年度盈餘分配案於民國一一〇年六月十八日經電子投票已達法定決議門檻，並於民國一一〇年八月九日召開股東常會決議。另民國一〇九年六月二十二日經股東常會決議民國一〇八年度盈餘分配案，有關分派予業主股利之金額如下：

	109年度		108年度	
	配股率(元)	金 額	配股率(元)	金 額
分派予普通股業主之股利：				
現 金	\$ 0.15	6,250	-	-

3.其他權益(稅後淨額)

	國外營運機構 財務報表換算 之兌換差額
民國110年1月1日餘額	\$ (48,401)
換算國外營運機構淨資產所產生之兌換差額	(7,321)
民國110年12月31日餘額	\$ (55,722)
民國109年1月1日	\$ (27,430)
換算國外營運機構淨資產所產生之兌換差額	(20,971)
民國109年12月31日餘額	\$ (48,401)

星雲電腦股份有限公司及子公司合併財務報告附註(續)

(十四)每股盈餘

合併公司基本每股盈餘及稀釋每股盈餘之計算如下：

	110年度	109年度
基本每股盈餘(元)		
歸屬於本公司普通股權益持有人之淨利(損)	\$ 17,839	11,301
普通股加權平均流通在外股數(千股)	41,666	41,666
	<u>\$ 0.43</u>	<u>0.27</u>
稀釋每股盈餘(元)		
歸屬於本公司普通股權益持有人之淨利(調整稀釋性潛在普通股影響數後)	\$ 17,839	11,301
普通股加權平均流通在外股數(千股)	41,666	41,666
具稀釋作用之潛在普通股之影響		
員工股票酬勞之影響	196	117
普通股加權平均流通在外股數(千股)(調整稀釋性潛在普通股影響數後)	41,862	41,783
	<u>\$ 0.43</u>	<u>0.27</u>

(十五)客戶合約之收入

1.收入之細分

	110年度			
	電腦 割字機	雷射 雕刻機	其他	合 計
主要地區市場/產品別：				
美 洲	\$ 70,954	39,898	19,260	130,112
亞 洲	153,873	103,598	37,494	294,965
歐 洲	43,822	122,249	30,139	196,210
其他國家	5,387	15,399	8,556	29,342
	<u>\$ 274,036</u>	<u>281,144</u>	<u>95,449</u>	<u>650,629</u>
	109年度			
	電腦 割字機	雷射 雕刻機	其他	合 計
主要地區市場/產品別：				
美 洲	\$ 74,852	26,692	14,108	115,652
亞 洲	74,484	119,153	49,292	242,929
歐 洲	40,449	115,342	32,738	188,529
其他國家	1,240	10,740	3,274	15,254
	<u>\$ 191,025</u>	<u>271,927</u>	<u>99,412</u>	<u>562,364</u>

星雲電腦股份有限公司及子公司合併財務報告附註(續)

2.合約餘額

	110.12.31	109.12.31	109.1.1
應收票據及帳款	\$ 71,519	54,034	44,254
減：備抵損失	(129)	(640)	(375)
合 計	<u>\$ 71,390</u>	<u>53,394</u>	<u>43,879</u>
合約負債－預收貨款	<u>\$ 8,843</u>	<u>5,618</u>	<u>2,992</u>

應收票據及帳款及其減損之揭露請詳附註六(二)。

民國一一〇年及一〇九年一月一日合約負債期初餘額於民國一一〇年及一〇九年認列為收入之金額分別為4,099千元及1,865千元。

(十六)員工及董事、監察人酬勞

依本公司章程規定，年度如有獲利，應提撥1%~15%為員工酬勞及不高於2%為董監事酬勞。但公司尚有累積虧損時，應預先保留彌補數額。前項員工酬勞發給股票或現金之對象，包括符合一定條件之從屬公司員工。

本公司民國一一〇年度及一〇九年度員工酬勞提列金額分別為2,280千元及1,350千元，董事及監察人酬勞提列金額為340千元及200千元，係以本公司各該段期間之稅前淨利扣除員工及董事、監察人酬勞前之金額乘上本公司章程所訂之員工酬勞及董事及監察人酬勞分派成數為估計基礎，並列報為一一〇年度及一〇九年度之營業成本或營業費用。相關資訊可至公開資訊觀測站查詢。

(十七)營業外收入及支出

1.利息收入

合併公司之利息收入明細如下：

	110年度	109年度
銀行存款利息	<u>\$ 2,807</u>	<u>3,145</u>

2.其他利益及損失

合併公司民國一一〇年度及一〇九年度之其他利益及損失明細如下：

	110年度	109年度
處分不動產、廠房及設備損失	\$ (7)	(18)
外幣兌換利益	2,628	10,555
政府補助利益	6,853	8,567
其他	142	741
其他利益及損失淨額	<u>\$ 9,616</u>	<u>19,845</u>

星雲電腦股份有限公司及子公司合併財務報告附註(續)

3.財務成本

合併公司民國一一〇年度及一〇九年度之財務成本明細如下：

	110年度	109年度
利息費用		
銀行信用狀	\$ -	5
租賃負債	19	44
財務成本淨額	<u>\$ 19</u>	<u>49</u>

(十八)金融工具

1.信用風險

(1)信用風險之暴險

金融資產之帳面金額代表最大信用暴險金額。

(2)信用風險集中情況

由於合併公司為全球銷售，並未顯著集中與單一客戶進行交易且銷售區域分散，故應收帳款之信用風險並無顯著集中之虞。而為降低信用風險，合併公司亦定期持續評估客戶財務狀況，惟通常不要求客戶提供擔保品。

(1)應收款項之信用風險

應收票據及應收帳款之信用風險暴險資訊請詳附註六(二)。

其他按攤銷後成本衡量之金融資產包括其他應收款及定期存單等，相關投資明細請詳附註六(四)。上開均為信用風險低之金融資產，因此按十二個月預期信用損失金額衡量該期間之備抵損失(合併公司如何判定信用風險低之說明請參閱民國一〇九年度合併財務報告附註四(七)。民國一一〇年度及一〇九年度均無提列或迴轉任何減損損失。

2.流動性風險

下表為金融負債之合約到期日，未包含淨額協議之影響。

	帳面金額	合 約 現金流量	6個月 以內	6-12 個月	1-2年	2-5年	超過5年
110年12月31日							
非衍生金融負債							
無附息負債	\$ 130,511	130,511	130,511	-	-	-	-
租賃負債	3,685	3,685	1,945	1,740	-	-	-
	<u>\$ 134,196</u>	<u>134,196</u>	<u>132,456</u>	<u>1,740</u>	-	-	-
109年12月31日							
非衍生金融負債							
無附息負債	\$ 86,586	86,586	86,586	-	-	-	-
租賃負債	3,688	3,688	1,948	1,740	-	-	-
	<u>\$ 90,274</u>	<u>90,274</u>	<u>88,534</u>	<u>1,740</u>	-	-	-

星雲電腦股份有限公司及子公司合併財務報告附註(續)

合併公司並不預期到期日分析之現金流量發生時點會顯著提早，或實際金額會有顯著不同。

3. 匯率風險

(1) 匯率風險之暴險

合併公司暴露於重大外幣匯率風險之金融資產及負債如下：

	110.12.31			109.12.31		
	外幣	匯率	台幣	外幣	匯率	台幣
<u>金融資產</u>						
<u>貨幣性項目</u>						
美金:新台幣	\$ 4,362	27.6550	120,631	3,211	28.100	90,229
歐元:新台幣	639	31.38	20,052	482	34.59	16,672
人民幣:美金(註)	15,073	0.1568	65,361	24,859	0.1533	107,086
<u>金融負債</u>						
<u>貨幣性項目</u>						
美金:新台幣	419	27.6550	11,587	178	28.100	5,002
歐元:新台幣	132	31.38	4,142	19	34.59	657
人民幣:美金(註)	9,519	0.1568	41,277	5,695	0.1533	24,533

註：由於合併個體中部份個體之功能性貨幣非為新台幣，因此於揭露時亦須予以考量，例如當某一子公司之功能性貨幣為美金，但有人民幣之外幣部位亦須列入考量。

(2) 敏感性分析

合併公司貨幣性項目之匯率風險主要來自於以外幣計價之現金及約當現金、應收帳款及其他應收款、應付帳款及其他應付款等，於換算時產生外幣兌換損益。於民國一一〇年及一〇九年十二月三十一日當新台幣相對於美金、歐元及人民幣貶值或升值1.5%，而其他所有因素維持不變之情況下，民國一一〇年及一〇九年度之稅後淨利將分別增加或減少2,236千元及2,757千元。兩期分析係採用相同基礎。

(3) 貨幣性項目之兌換損益

由於合併公司功能性貨幣種類繁多，故採彙整方式揭露貨幣性項目之兌換損益資訊，民國一一〇年及一〇九年度外幣兌換損益淨額(含已實現及未實現)分別為利益2,628千元及10,555千元。

4. 利率風險

合併公司之金融資產及金融負債利率暴險於本附註之流動性風險管理中說明。

合併公司內部向主要管理階層報告利率時所使用之變動率為利率增加或減少1.5%時，此亦代表管理階層對利率之合理可能變動範圍之評估。

於報導日合併公司持有之金融資產係屬具公允價值變動利率風險之金融資產，具有固定之利率，主要係合併公司之定期存款。

星雲電腦股份有限公司及子公司合併財務報告附註(續)

5.公允價值資訊

(1)金融工具之種類及公允價值

合併公司金融資產及金融負債之帳面金額及公允價值（包括公允價值等級資訊，但非按公允價值衡量金融工具之帳面金額為公允價值之合理近似值者，及租賃負債，依規定無須揭露公允價值資訊）列示如下：

		110.12.31				
		公允價值				
帳面金額	第一級	第二級	第三級	合 計		
按攤銷後成本衡量之金融資產						
現金及約當現金	\$ 160,703	-	-	-	-	
應收票據及應收帳款	71,390	-	-	-	-	
其他流動資產	23,005	-	-	-	-	
其他非流動資產	43,608	-	-	-	-	
合 計	\$ 298,706	-	-	-	-	
按攤銷後成本衡量之金融負債						
應付帳款	\$ 80,651	-	-	-	-	
其他應付款	49,860	-	-	-	-	
租賃負債	3,685	-	-	-	-	
合 計	\$ 134,196	-	-	-	-	
		109.12.31				
		公允價值				
帳面金額	第一級	第二級	第三級	合 計		
按攤銷後成本衡量之金融資產						
現金及約當現金	\$ 140,856	-	-	-	-	
應收票據及應收帳款	53,394	-	-	-	-	
其他流動資產	106,367	-	-	-	-	
其他非流動資產	233	-	-	-	-	
合 計	\$ 300,850	-	-	-	-	
按攤銷後成本衡量之金融負債						
應付帳款	\$ 41,869	-	-	-	-	
其他應付款	44,717	-	-	-	-	
租賃負債	3,688	-	-	-	-	
合 計	\$ 90,274	-	-	-	-	

(2)按公允價值衡量金融工具之公允價值評價技術

合併公司之管理階層認為合併公司之金融資產及金融負債於本合併財務報告中之帳面金額趨近於其公允價值。

(3)第一等級與第二等級間之移轉

於民國一一〇年及一〇九年度並無各等級移轉之情形。

星雲電腦股份有限公司及子公司合併財務報告附註(續)

(十九)財務風險管理

1.概要

合併公司因金融工具之使用而暴露於下列風險：

- (1)信用風險
- (2)流動性風險
- (3)市場風險

本附註表達合併公司上述各項風險之暴險資訊、合併公司衡量及管理風險之目標、政策及程序。進一步量化揭露請詳合併財務報告各該附註。

2.風險管理架構

董事會全權負責監督合併公司之風險管理，由經營階層負控管合併公司之風險管理政策。

合併公司之風險管理政策之建置係為辨認及分析合併公司所面臨之風險，及設定適當風險限額及控制，並監督風險及風險限額之遵循。風險管理政策及系統係定期覆核以反映市場情況及合併公司運作之變化。合併公司透過訓練、管理準則及作業程序，以發展有紀律且具建設性之控制環境，使所有員工了解其角色及義務。

合併公司之監察人監督管理人員如何監控合併公司風險管理政策及程序之遵循，及覆核合併公司對於所面臨風險之相關風險管理架構之適當性。內部稽核人員協助合併公司監察人扮演監督角色。該等人員進行定期及例外覆核風險管理控制及程序，並將覆核結果報告予監察人。

3.信用風險

信用風險係合併公司因客戶或金融工具之交易對手無法履行合約義務而產生財務損失之風險，主要來自於合併公司應收客戶之帳款及銀行存款。

(1)應收帳款及其他應收款

合併公司已建立授信政策，合併公司依該政策在給予標準之付款及運送條件及條款前，須針對每一新客戶個別分析其信用評等。採購限額依個別客戶建立，此限額經定期覆核。未符合合併公司基準信用評等之客戶僅得以預收基礎與合併公司進行交易。

銷售貨物若具有保留所有權條款，在未付款的情況下合併公司可擁有擔保請求權。合併公司對應收帳款及其他應收款並未要求擔保品。

(2)投資

銀行存款、固定收益投資及其他金融工具之信用風險，係由合併公司財務部門衡量並監控。由於合併公司之交易對象及履約他方均係信用良好之銀行及具投資等級及以上之金融機構、公司組織及政府機關，無重大之履約疑慮，故無重大之信用風險。

星雲電腦股份有限公司及子公司合併財務報告附註(續)

(3)保證

截至民國一一〇年及一〇九年十二月三十一日，合併公司均無提供任何背書保證。

4.流動性風險

流動性風險係合併公司無法交付現金或其他金融資產以清償金融負債，未能履行相關義務之風險。合併公司管理流動性之方法係盡可能確保合併公司在一般及其壓力之情況下，皆有足夠之流動資金以支應到期之負債，而不致發生不可接受之損失或使合併公司之聲譽遭受到損害之風險。

合併公司使用作業基礎成本制以估計其產品及服務之成本，以協助合併公司監控現金流量需求及最適之投資現金報酬。一般而言，合併公司確保有足夠之現金以支應六十天之預期營運支出需求，包括金融義務之履行，但排除極端情況下無法合理預期的潛在影響，如：自然災害。另外，合併公司於民國一一〇年及一〇九年十二月三十一日未使用之借款額度分別為87,655千元及88,100千元。

5.市場風險

市場風險係指因市價格變動，如匯率、利率、權益工具價格變動，而影響合併公司之收益或所持有金融工具價值之風險。市場風險管理之目標係管控市場風險之暴險程度在可承受範圍內，並將投資報酬最佳化。合併公司各項市場風險之管理說明如下：

(1)匯率風險

合併公司暴露於非以功能性貨幣計價之銷售、採購及借款交易所產生之匯率風險。該等交易主要之計價貨幣有新台幣、歐元、美元及日幣。

有關其他外幣計價之貨幣性資產及負債，當發生短期不平衡時，合併公司係藉由以即時匯率買進或賣出外幣，以確保淨暴險保持在可接受之水準。

(2)利率風險

合併公司之政策係採定存之固定利率為基礎，目前考量市場利率屬於較低之情形下，未有簽定利率交換合約，視情況若利率增加亦可採取透過利率交換以降低風險。

(二十)資本管理

合併公司之資本管理目標係保障繼續經營之能力，以持續提供股東報酬及其他利害關係人利益，並維持最佳資本結構以降低資金成本。

為維持或調整資本結構，合併公司可能調整支付予股東之股利、減資退還股東股款、發行新股或出售資產以清償負債。

董事會進行資本管理藉由債務及權益餘額最適化，以使股東報酬極大化。截至民國一一〇年十二月三十一日，本年度之資本管理之方式並未改變。

星雲電腦股份有限公司及子公司合併財務報告附註(續)

七、關係人交易

(一)關係人名稱及關係

於本合併財務報告之涵蓋期間內與合併公司有交易之關係人如下：

關係人名稱	與合併公司之關係
星際投資開發(股)公司	其董事長與本公司董事長係二親等關係
賴金森	本公司之董事長

(二)其他關係人交易

1.租賃

合併公司分別於民國一一〇年及一〇九年一月一日向星際投資開發(股)公司承租總公司用辦公大樓及廠房並參考鄰近地區租金行情分別簽訂一年期租賃合約。截至民國一一〇年及一〇九年十二月三十一日止租賃負債餘額均為3,480千元。

2.背書保證

於民國一一〇年及一〇九年十二月三十一日，合併公司之董事長為合併公司提供融資保證分別為87,655千元及88,100千元。

(三)主要管理人員交易

主要管理人員報酬

	110年度	109年度
短期員工福利	\$ 12,747	12,142
退職後福利	216	207
	\$ 12,963	12,349

八、質押之資產

合併公司提供質押擔保之資產帳面價值明細如下：

資產名稱	質押擔保標的	110.12.31	109.12.31
其他流動資產	海關快速通關保證金	\$ 2,300	2,300

九、重大或有負債及未認列之合約承諾：無。

十、重大之災害損失：無。

十一、重大之期後事項：無。

星雲電腦股份有限公司及子公司合併財務報告附註(續)

十二、其 他

(一)員工福利、折舊、折耗及攤銷費用功能別彙總如下：

功 能 別 性 質 別	110年度			109年度		
	屬於營業 成本者	屬於營業 費用者	合 計	屬於營業 成本者	屬於營業 費用者	合 計
員工福利費用						
薪資費用	48,653	108,290	156,943	45,467	102,527	147,994
勞健保費用	4,198	7,162	11,360	3,805	6,501	10,306
退休金費用	3,709	4,306	8,015	1,920	3,972	5,892
董事酬金	-	813	813	-	725	725
其他員工福利費用	3,723	6,444	10,167	3,420	6,931	10,351
折舊費用	8,741	5,889	14,630	9,065	6,142	15,207
攤銷費用	485	1,609	2,094	799	1,723	2,522

(二)營運之季節性：

合併公司之營運不受季節性或週期性因素影響。

星雲電腦股份有限公司及子公司合併財務報告附註(續)

十三、附註揭露事項

(一) 重大交易事項相關資訊

民國一一〇年合併公司依證券發行人財務報告編製準則之規定，應再揭露之重大交易事項相關資訊如下：

1. 資金貸與他人：無。
2. 為他人背書保證：無。
3. 期末持有有價證券情形(不含投資子公司、關聯企業及合資權益部分)：無。
4. 累積買進或賣出同一有價證券之金額達新台幣三億元或實收資本額百分之二十以上：無。
5. 取得不動產之金額達新台幣三億元或實收資本額百分之二十以上：無。
6. 處分不動產之金額達新台幣三億元或實收資本額百分之二十以上：無。
7. 與關係人進、銷貨之金額達新台幣一億元或實收資本額百分之二十以上者：

單位：新台幣千元

進(銷)貨之公司	交易對象 名稱	關係	交易情形			交易條件與一般交易 不同之情形及原因		應收(付)票據、帳款		備註	
			進(銷)貨	金額	佔總進(銷)貨之比率	授信期間	單價	授信期間	餘額		佔總應收(付)票據、帳款之比率
星雲(香港)貿易有限公司	星雲電腦(股)公司	最終母公司	銷貨	(209,373)	(100)%	180天	以關係人之成本加成訂價	無一般交易可供比較	141,679	100%	註
星雲電腦(股)公司	星雲(香港)貿易有限公司	子公司	進貨	209,373	50%	180天	"	"	(141,679)	(67)%	"
GCC INTERNATIONAL CO., LTD.	星雲(香港)貿易有限公司	聯屬公司	銷貨	(209,156)	(80)%	180天	"	"	111,959	82%	"
星雲(香港)貿易有限公司	GCC INTERNATIONAL CO., LTD.	聯屬公司	進貨	209,156	100%	180天	"	"	(111,959)	(100)%	"
星雲電腦(昆山)有限公司	GCC INTERNATIONAL CO., LTD.	聯屬公司	銷貨	(209,328)	(71)%	180天	以關係人之成本加成訂價	無一般交易可供比較	103,798	79%	註

星雲電腦股份有限公司及子公司合併財務報告附註(續)

編號 (註一)	交易人名稱	交易往來對象	與交易人 之關係 (註二)	交易往來情形(註三)			佔合併總營業收入 或總資產之比率(註四)
				科目	金額	交易條件	
0	星雲電腦(股)公司	GCC INTERNATIONAL CO., LTD.	1	應收帳款	13,825	月結180天	2.09%
1	GCC EUROPE B.V.	星雲電腦(股)公司	2	佣金收入	8,747	"	1.34%
1	GCC EUROPE B.V.	星雲電腦(股)公司	2	其他應收款	3,663	"	0.55%
2	星雲(香港)貿易有限公司	星雲電腦(股)公司	2	銷貨收入	209,373	"	32.18%
2	星雲(香港)貿易有限公司	星雲電腦(股)公司	2	應收帳款	141,679	"	21.43%
3	星雲電腦(昆山)有限公司	星雲電腦(股)公司	2	銷貨收入	52,759	"	8.11%
3	星雲電腦(昆山)有限公司	星雲電腦(股)公司	2	應收帳款	24,008	"	3.63%
3	星雲電腦(昆山)有限公司	GCC INTERNATIONAL CO., LTD.	3	銷貨收入	209,328	"	32.17%
3	星雲電腦(昆山)有限公司	GCC INTERNATIONAL CO., LTD.	3	應收帳款	103,798	"	15.70%
4	GCC INTERNATIONAL CO., LTD.	星雲電腦(昆山)有限公司	3	銷貨收入	53,520	"	8.23%
4	GCC INTERNATIONAL CO., LTD.	星雲電腦(昆山)有限公司	3	應收帳款	24,213	"	3.66%
4	GCC INTERNATIONAL CO., LTD.	星雲(香港)貿易有限公司	3	銷貨收入	209,156	"	32.15%
4	GCC INTERNATIONAL CO., LTD.	星雲(香港)貿易有限公司	3	應收帳款	111,959	"	16.93%

註一、編號之填寫方式如下：

1.0代表母公司。

2.子公司依公司別由阿拉伯數字1開始依序編號。

註二、與交易人之關係種類標示如下：

1.母公司對子公司。

2.子公司對母公司。

3.子公司對子公司。

註三、母子公司間業務關係及重要交易往來情形，僅揭露銷貨及應收帳款資料，其相對之進貨及應付帳款不再贅述。

註四、係以交易金額除以合併營業收入或合併總資產。

星雲電腦股份有限公司及子公司合併財務報告附註(續)

(二)轉投資事業相關資訊：

民國一〇一〇年合併公司之轉投資事業資訊如下(不包含大陸被投資公司)：

單位：新台幣千元

投資公司名稱	被投資公司名稱	所在地區	主要營業項目	原始投資金額(註5) 本期末	去年年底	期末持有(註5) 股數	比率	帳面金額	被投資公司 本期損益 (註6)	本期認列之 投資損益 (註6)	備註
GCC INTERNATIONAL CO., LTD.	GCC AMERICA, INC.	美國	買賣切割機	69,138	69,138	2,500	100.00%	18,691	4,807	4,807	本公司之子公司100%轉投資之公司
GCC INTERNATIONAL CO., LTD.	GCC EUROPE B.V.	歐洲	代母公司提供售後服務	7,845	7,845	250	100.00%	12,976	(17)	(17)	本公司之子公司100%轉投資之公司(註4)
星雲電腦(昆山)有限公司	星雲(香港)貿易有限公司	香港	國際貿易	27,378	27,378	註1	100.00%	29,702	19	19	(註3)

註1：為有限公司，故無股份發行。

註2：星雲電腦(昆山)有限公司、GCC AMERICA, INC.及GCC EUROPE B.V.當期之損益已併入GCC INTERNATIONAL CO., LTD.之投資損益中。

註3：星雲(香港)貿易有限公司當期之損益已併入星雲電腦(昆山)有限公司。

註4：原始投資金額除GCC EUROPE B.V.係歐元計價外，其餘依美金計價。

註5：原始投資金額及期末持有帳面價值係依110年12月31日美元兌換新台幣27.6550；歐元兌換新台幣31.38換算。

註6：本期損益依美元兌換新台幣平均匯率27.8775。

星雲電腦股份有限公司及子公司合併財務報告附註(續)

(三)大陸投資資訊：

1.轉投資大陸地區之事業相關資訊：

單位：新台幣千元

大陸被投資 公司名稱	主要營業 項目	實收 資本額	投資 方式	本期末自 台灣匯出累 積投資金額	本期匯出或 收回投資金額	本期末自 台灣匯出累 積投資金額	被投資公司 本期損益	本公司直接 或間接投資 之持股比例	期中最高 持股或 出資情形	本期認 列投資 損益	期末投 資帳面 價值	截至本 期回 止已匯 回 投資收益
星雲電腦(昆 山)有限公司	電腦割字機 及雷射雕刻 機製造	276,550 (USD10,000)	註(一)	27 (USD10,000)	-	2 (USD10,000)	884	100.00%	100.00%	399	300,645	-

2.赴大陸地區投資限額：

本期末累計自台灣匯出 赴大陸地區投資金額	經濟部投資會核准 投資金額	依經濟部投資會規定 赴大陸地區投資限額 (註二)
276,550 (USD 10,000)	276,550 (USD 10,000)	291,894

註一：透過第三地區投資設立公司GCC INTERNATIONAL CO.,LTD.再投資大陸公司。

註二：限額計算：本期股權淨值×60%=486,490千元×60%=291,894千元。

註三：本期認列投資損益係以其經台灣母公司簽證會計師核閱之財務報表。

註四：原始投資金額係美金計價，並以期末匯率換算台幣數。

註五：期末持有帳面價值係依110年12月31日美元兌換新台幣27.6550換算。

註六：本期損益依美元兌換新台幣平均匯率27.8775換算。

3.重大交易事項：

合併公司於民國一一〇年與大陸被投資公司直接或間接之重大交易事項(於編製合併報告時業已沖銷)，請詳「重大交易事項相關資訊」之說明。

星雲電腦股份有限公司及子公司合併財務報告附註(續)

(四)主要股東資訊：

單位：股

主要股東名稱	持有股數	持股比例
賴金森	15,031,990	36.07%
星際投資開發股份有限公司	5,287,946	12.69%

十四、部門資訊

(一)一般性資訊

合併公司有二個應報導部門：電腦割字機部門及雷射雕刻機部門，提供不同產品及勞務。由於每一策略性事業單位需要不同技術及行銷策略，故須分別管理。

合併公司未分攤所得稅費用(利益)或非經常發生之損益至應報導部門。此外，並非所有應報導部門之損益均包含折舊與攤銷外之重大非現金項目。報導之金額與營運決策者使用之報告一致。

除每一營運部門之退休金費用係以現金基礎認列及衡量外，營運部門之會計政策皆與附註二所述之重要會計政策彙總相同。合併公司營運部門損益係以稅前營業損益(不包括非經常發生之損益及匯兌損益)衡量，並作為評估績效之基礎。

(二)應報導部門損益、資產、負債及其衡量基礎與調節之資訊

合併公司係以主要營運決策者複核之內部管理報告之部門稅前損益(不包括非經常發生之損益及兌換損益)作為管理階層資源分配與評估績效之基礎。由於所得稅、非經常發生之損益及兌換損益係以集團為基礎進行管理，故合併公司未分攤所得稅費用(利益)、非經常發生之損益及兌換損益至應報導部門。此外，並非所有應報導部門之損益均包含折舊與攤銷外之重大非現金項目。報導之金額與營運決策者使用之報告一致。

除每一營運部門之退休金費用係以現金支付予退休金計畫之基礎認列及衡量外，營運部門之會計政策皆與附註四所述之「重要會計政策之彙總說明」相同。

合併公司將部門間之銷售及移轉，視為與第三人間之交易。以現時市價衡量。

合併公司營運部門資訊及調節如下：

110年度	電腦割字機	雷射雕刻機	其他部門	調整及銷除	合計
收 入：					
來自外部客戶收入	\$ 274,036	281,143	95,450	-	650,629
利息收入	-	-	2,807	-	2,807
收入總計	\$ 274,036	281,143	98,257	-	653,436
利息費用	\$ -	-	19	-	19
折舊與攤銷	461	2,955	3,416	-	6,832
應報導部門損益	\$ 43,381	17,830	(42,381)	-	18,830

星雲電腦股份有限公司及子公司合併財務報告附註(續)

109年度	電腦割字機	雷射雕刻機	其他部門	調整及銷除	合計
收 入：					
來自外部客戶收入	\$ 191,025	271,927	99,412	-	562,364
利息收入	-	-	3,145	-	3,145
收入總計	<u>\$ 191,025</u>	<u>271,927</u>	<u>102,557</u>	<u>-</u>	<u>565,509</u>
利息費用	\$ -	-	49	-	49
折舊與攤銷	701	3,204	13,824	-	17,729
應報導部門損益	<u>\$ 30,952</u>	<u>8,573</u>	<u>(27,815)</u>	<u>-</u>	<u>11,710</u>

(三)產品別及勞務別資訊

合併公司來自外部客戶收入資訊請詳附註六(十五)。

(四)地區資訊

合併公司地區別資訊如下，其中收入係依據客戶所在地理位置為基礎歸類，請詳附註六(十五)，而非流動資產則依據資產所在地理位置歸類。

地 區 別	110年度	109年度
非流動資產：		
臺 灣	\$ 54,256	55,077
美 洲	273	302
其 他 洲	45,253	51,767
合 計	<u>\$ 99,782</u>	<u>107,146</u>

非流動資產包含不動產、廠房及設備、使用權資產、無形資產及長期預付租金，惟不包含金融工具及遞延所得稅資產之非流動資產。

(五)主要客戶資訊

	110年度	109年度
來自雷射雕刻機部門-A客戶	<u>\$ 89,201</u>	<u>82,447</u>

捌、合併財務狀況及經營結果之檢討分析與風險管理

一、財務狀況：

項目	年度	110 年度	109 年度	差異	
				金額	%
流動資產		498,937	478,083	20,854	4.36%
不動產、廠房及設備		86,137	93,151	(7,014)	(7.53%)
其他資產		76,075	31,334	44,741	142.79%
資產總額		661,149	602,568	58,581	9.72%
流動負債		174,513	120,594	53,919	44.71%
負債總額		174,659	122,026	52,633	43.13%
股本		416,663	416,663	0	0.00%
資本公積		8,839	8,839	0	0.00%
保留盈餘		116,710	103,441	13,269	12.83%
其他權益		(55,722)	(48,401)	(7,321)	15.13%
股東權益總額		486,490	480,542	5,948	1.24%
變動說明： (一)110 年科目- 其他資產增加係存貨金額增加所致。 負債總額增加係應付帳款增加所致。 其他權益金額增加係國外營運機構財務報表換算之兌換差額所致。 股東權益總額增加係該年度盈餘略增所致。 (二)其他各項會計科目金額變動不大。					

二、財務績效之檢討與分析：

經營結果比較分析表

項目	年度	110 年度(合併)		109 年度(合併)		增(減)	變動比例
		小計	合計	小計	合計	金額	(%)
營業收入			650,629		562,364	88,265	15.70%
營業成本			448,295		382,902	65,393	17.09%
營業毛利			202,334		179,462	22,872	12.74%
營業費用			195,908		190,693	5,215	2.73%
營業利益			6,426		(11,231)	17,657	(157.22%)
營業外收入及支出			12,404		22,941	(10,537)	(45.93%)
其他收入		2,807		3,145		(338)	(10.75%)
其他利益及損失		9,616		19,845		(10,229)	(51.54%)
財務成本		(19)		(49)		30	(61.22%)
稅前淨利			18,830		11,710	7,120	60.80%
所得稅費用			991		409	582	142.30%
稅後淨利			17,839		11,301	6,538	57.85%
<p>1. 增減變動分析：</p> <p>(1) 因全球經濟活動有緩慢回升，致 110 年營業利益較 109 年成長。</p> <p>(2) 因全球經濟活動有緩慢回升，致 110 年稅後淨利較 109 年成長。</p> <p>2. 預期銷售數量及其依據，對公司未來財務業務之可能影響及因應計畫：111 年仍須關注中美貿易戰、新冠狀病毒疫情、英國脫歐、俄烏戰爭之後續影響，審慎看待全球經濟的成長前景，其營業收入雖無法大幅成長，但務必穩定營業收入不致受到影響。</p>							

三、現金流量：

(一)最近二年度流動性分析

項目	年度	110 年度(合併)	109 年度(合併)	增(減)比例%
現金流量比率		1.59%	0.06%	1.53%
現金流量允當比率		47.38%	136.09%	- 88.71%
現金再投資比率		-0.57%	0.01%	- 0.58%

增減比例變動分析說明：

110 年因存貨增加，致現金流量允當比率下滑。

(二)現金流動性不足之改善計畫：不適用。

(三)未來一年現金流動性分析

現金流量分析

單位：新台幣仟元

期初現金餘額	預計全年來自營業活動淨現金流量	預計全年現金流出量	預計現金剩餘(不足)數額	預計現金不足額之補救措施	
				投資計畫	理財計畫
123,780	120,000	145,000	98,780	-	-
本年度現金流量情形分析：					
1. 營業活動：					
(1)預計民國一一一年度持續積極拓展現有產品之海外市場、新產品上市，故可由此產生淨現金流入。					
(2)預計民國一一一度因原物料及運輸成本上漲，產生較高額之淨現金流出。					
2. 預計現金不足額之補救措施及流動性分析：無現金流動性不足之情形。					

四、最近年度重大資本支出對財務業務之影響：

(一)最近年度重大資本支出之運用情形及資金來源：無。

單位：新台幣仟元

計劃項目	實際或預期之資金來源	實際或預期完工日期	所需資金總額	實際或預定資金運用情形	
				110 年度	109 年度
-	-	-	-	-	-

(二)預期可能產生效益：無。

五、最近年度轉投資政策及未來一年投資計畫：

轉投資事業	原始投資	政策	獲利或虧損之主要原因	改善計畫	未來其他投資計畫
GCC International	USD 12,796,350	投資控股	獲利情形尚屬良好	不適用	視營運狀況而定
GCC-KS	USD 10,000,000	生產基地	獲利情形尚屬良好	不適用	視營運狀況而定
GCC-A	USD 2,500,000	佈局美洲區域之行銷業務擴展	獲利情形尚屬良好	不適用	視營運狀況而定
GCC-E	EUR 250,000	佈局歐洲區之行銷業務擴展	獲利情形尚屬良好	不適用	視營運狀況而定

六、最近年度及截至年報刊印日止之風險管理及評估事項：

(一)利率、匯率變動、通貨膨脹情形對公司損益之影響及未來因應措施：

- 近年低利率已維持多時，雖然整體經濟環境已逐漸好轉，預期未來利率將有回升之可能，本公司在維持合理財務結構之同時，也會視未來如有其必要性時，將會考慮辦理可轉公司債等，以取得低利率及固定利率資金成本。

2. 最近三年度匯兌損益情形

單位：新台幣仟元

項目	年度	108 年度 (合併)	109 年度 (合併)	110 年度 (合併)
淨匯兌(損)益		(1,497)	10,555	2,628
淨匯兌(損)益佔營業收入淨額比率		- 2.38%	1.88%	0.40%

為了規避匯率波動對獲利可能造成之影響，本公司採取之因應措施如下：

- (1) 在外匯資金調度上係以自有外匯收入支應自有外匯支出，以有效降低匯兌風險。
- (2) 隨時蒐集有關匯率變化資訊，充分掌握匯率走勢，以決定轉換新台幣之時點或保留於外匯帳戶中。
- (3) 提高產品之品質及附加價值，致力成本控管，促使產品毛利提升，減低匯率波動對毛利的影響。

3. 本公司主要採接單式生產方式營運，如何避免通貨膨脹，本公司採取之因應措施，係增加供應商避免關鍵零組件之貨源過份集中，且本公司採非單一生產據點，成本風險可以合理轉嫁當地供應商或反應訂單價格；並以國際採購方式分散生產，可以有效規避地區性通貨膨脹影響。

(二) 最近年度從事高風險、高槓桿投資、資金貸與他人、背書保證及衍生性商品交易之政策、獲利或虧損之主要原因及未來因應措施：

1. 本公司 110 年度未從事高風險、高槓桿投資及衍生性商品交易。
2. 本公司 110 年度未從事資金貸與他人之事務。
3. 本公司 110 年度未從事背書保證之事務。

(三) 未來研發計畫及預計投入之研發費用：

單位：仟元

研發計畫	研發費用
雷射切割雕刻產品系列	25,000 仟元
電腦割字機系列	15,000 仟元
噴墨/切割兩用機	8,000 仟元

(四) 國內外重要政策及法律變動對公司財務業務之影響及因應措施：無。

(五) 科技改變對公司財務業務之影響及因應措施：無。

(六) 企業形象改變對企業危機管理之影響及因應措施：

本公司自 93 年 2 月上櫃後，已依法建立發言人及公開資訊作業專責人員，提供投資人即時透明營運資訊。

(七) 進行併購之預期效益、可能風險及因應措施：無。

- (八)擴充廠房之預期效益、可能風險及因應措施：無。
- (九)進貨或銷貨集中所面臨之風險及因應措施：無。
- (十)董事、監察人或持股超過百分之十之大股東，股權之大量移轉或更換對公司之影響及風險及因應措施：無。
- (十一)經營權之改變對公司之影響、風險及因應措施：無。
- (十二)訴訟或非訟事件，應列明公司及公司董事、監察人、總經理、實質負責人、持股比例超過百分之十之大股東及從屬公司已判決確定或尚在繫屬中之重大訴訟、非訟獲行政爭訟事件，其結果可能對股東權益或證券價格有重大影響者，應揭露其系爭事實、標的金額、訴訟開始日期、主要涉訟當事人及截至年報刊印日止之處理情形：無。
- (十三)其他重要風險及因應措施：資安風險控管係運用防火牆、防毒程式、安全備份及定期回復演練等確保資訊安全。

七、其他重要事項：無。

玖、特別記載事項

一、關係企業相關資料

(一)最近年度依本會所訂「關係企業合併營業報告書關係企業合併財務報表及關係報告書編製準則」所編製之關係企業合併營業報告書關係企業合併財務報表及關係報告書：詳見第115頁。

(二)各關係企業基本資料

企業名稱	設立日期	地址	實收資本額	主要營業或生產項目
GCC INTERNATIONAL CO., LTD.	89/8	Vistra Corporate Services Centre, Ground Floor NPF Building, Beach Road, Samoa	USD 12,796,35	國際貿易
星雲電腦(昆山)有限公司	89/10	江蘇省昆山市玉山镇晨丰路1號	USD 10,000,00	生產電腦割字機、激光雕刻機、玻璃激光管等光電器件及新型打印機裝置開發與製造；銷售自產產品
GCC AMERICA, INC.	90/3	20453 E Valley Blvd. Walnut, CA 91789	USD 2,500,00	電腦、電腦周邊設備及其有關電腦電子之零件組進出、口業務
GCC EUROPE, B. V.	92/6	Eglantierbaan 43-45 2908LV Capelle a/d IJssel, The Nertherlands	EUR 250,00	代母公司提供售後服務
GCC(H. K) TRADING LTD.	99/10	1501 Capital Centre, 151 Gloucester Road, Wan Chai, Hong Kong.	USD 990,00	電腦、電腦周邊設備及其有關電腦電子之零件組進出、口業務

(註)：關係企業如為國外公司，實收資本額以外幣表示，報表日之兌換率為
 USD\$1：NTD\$ 27.655
 RMB\$1：NTD\$ 4.3376
 EUR\$1：NTD\$ 31.38

(三) 推定為有控制與從屬關係者其相同股東資料

單位：新台幣元；股；%

從屬公司	推定原因	名稱或姓名	持有股份		設立日期	地址	實收資本額	主要營業項目
			股數	持股比例				
		不		適		用		

(四) 整體關係企業經營業務所涵蓋之行業：製造業、買賣業。

其往來分工情形：星雲電腦股份有限公司係銷售電腦割字機之原料及半成品予 GCC INTERNATIONAL CO., LTD. 供其轉銷予星雲電腦(昆山)有限公司加工後，部分成品再透過 GCC INTERNATIONAL CO., LTD. 及星雲(香港)貿易有限公司買回出售；另，亦透過 GCC AMERICA, INC.、星雲(香港)貿易有限公司及 GCC EUROPE B. V. 分別銷售電腦割字機及代星雲電腦股份有限公司提供售後服務。

(五) 各關係企業董事、監察人及總經理資料

單位：股；%

企業名稱	職稱	姓名或代表人	持有股份	
			股數	持股比例
GCC INTERNATIONAL CO., LTD.	董事長	賴金森	12,796,350	100%
星雲電腦(昆山)有限公司	董事長 暨總經理	石梁	74,727,960 (註)	100%
GCC AMERICA, INC.	董事長 暨總經理	賴金森	2,500,000	100%
GCC EUROPE, B. V.	董事長	賴金森	250,000	100%
GCC(H.K) TRADING LTD.	董事長	石梁	990,000 (註)	100%

註：徐屬有限公司無股份發行，故揭露出資額及出資比例。

(六)各關係企業之財務狀況及經營結果

單位：新台幣仟元；每股盈餘

企業名稱	資本額	資產總額	負債總額	淨值	營業收入	營業淨(損)利	本期損益(稅後)	每股盈餘(稅後)
GCC INTERNATIONAL CO., LTD.	353,883	468,543	117,693	350,850	262,677	149	5,338	0.42
星雲電腦(昆山)有限公司	276,550	368,650	66,850	301,800	293,146	(4,944)	884	註1
GCC AMERICA, INC.	69,138	43,519	24,828	18,691	130,296	2,907	4,807	1.92
GCC EUROPE, B. V.	7,845	15,694	2,718	12,976	30,216	(180)	(17)	(0.07)
GCC(H. K) TRADING LTD.	27,378	141,808	112,106	29,702	209,373	19	19	註1

註1：係屬有限公司，故無股份發行。

二、最近年度及截至年報刊印日止，私募有價證券辦理情形：無。

三、最近年度及截至年報刊印日止子公司持有或處分本公司股票情形：無。

四、其他必要補充說明事項：無。

五、最近年度及截至年報刊印日止，如發生證交法第36條第二項第二款所定對股東權益或證券價格有重大影響之事項：無。

星雲電腦股份有限公司



董事長：賴金森





Innovation

With a Human Touch

www.GCCworld.com

22151新北市汐止區福德二路236號4樓之1

Tel : 02-26946687 Fax : 02-26946875