



中華民國112年度  
股票代碼:8047

**112**

星雲電腦  
Annual Report

**年報**

本年報查詢網址：  
公開資訊觀測站：<http://mops.twse.com.tw>  
本公司網址：<http://www.gcc.com.tw>  
刊印日期：一百一十三年六月二十一日



**發言人：**

姓名：周璿璿

職稱：財會部&管理部副總經理

電話：(02)2694-6687 分機 210

E-mail：diane.chou@gcc.com.tw

**總公司、工廠之地址及電話：**

地址：新北市汐止區福德二路 236 號 4 樓-1

電話：(02)2694-6687

**辦理股票過戶機構：**

名稱：富邦綜合證券股份有限公司 股務代理部

地址：(02)2361-1300

網址：www.fubon.com

電話：(02)2361-1300

**最近年度財務報告簽證會計師及事務所：**

會計師姓名：曾國禔、陳宗哲

事務所名稱：安侯建業聯合會計師事務所

地址：臺北市信義路五段 7 號 68 樓

網址：www.kpmg.com.tw

電話：(02)8101-6666

**海外有價證券掛牌買賣之交易場所名稱及查詢方式：無**

**公司網址：**<http://www.gccworld.com>

# 目 錄

壹、致股東報告書 .....	1
貳、公司簡介.....	4
一、公司簡介 .....	4
參、公司治理報告 .....	10
一、公司組織 .....	10
二、董事、監察人、主要經理人資料 .....	12
三、公司治理運作情形 .....	20
四、會計師公費資訊 .....	36
五、更換會計師資訊 .....	36
六、公司之董事長、總經理、負責財務或會計事務之經理人，最近一年曾任職於簽證會計師所屬事務所或其關係企業者 .....	36
七、近年度及截至年報刊印日止，董事、監察人、經理人及持股比例超過百分之十之股東之股權移轉及股權質押變動情形 .....	37
八、持股比例占前十名之股東，其相互間為財務會計準則公第六號關係人或配偶、二等親以內之親屬之資訊 .....	38
九、公司之董事、監察人、經理人及公司直接或間接控制之事業對同一轉投資事業之持股數，並合併計算綜合持有比例 .....	39
肆、募資情形.....	40
公司資本及股份、公司債、特別股、海外存託憑證、員工認股權憑證、限制員工權利新股及併購之辦理情形 .....	40
伍、資金運用計畫及執行情形 .....	45
一、計畫內容 .....	45
二、執行情形 .....	45
陸、營運概況.....	46
一、公司之經營 .....	46
二、市場及產銷概況 .....	52
三、最近二年度從業員工人數 .....	57
四、環保支出資訊 .....	58
五、勞資關係 .....	58
六、員工進修與訓練情形 .....	59
七、工作環境與員工人身安全保護措施情形 .....	60
八、重要契約 .....	61

柒、財務概況.....	62
一、採用國際會計準則後之最近五年度簡明資產負債表、綜合損益表.....	62
二、最近年度財務分析-國際會計準則.....	66
三、最近年度財務報告之審計委員會審計報告書.....	69
四、最近年度財務報表.....	69
五、最近年度經會計師查核簽證之母子公司合併財務報表.....	69
六、公司及其關係企業最近年度及截至年報刊印日止，如有發生財務週轉及困難情事，應列明其對公司財務狀況之影響.....	69
捌、合併財務狀況及經營結果之檢討分析與風險管理.....	165
一、財務狀況.....	165
二、財務績效之檢討與分析.....	166
三、現金流量.....	166
四、最近年度重大資本支出對財務業務之影響.....	167
五、最近年度轉投資政策及未來一年投資計畫.....	167
六、最近年度及截至年報刊印日止之風險管理及評估事項.....	167
七、其他重要事項.....	169
玖、特別記載事項.....	170
一、關係企業相關資料.....	170
二、最近年度及截至年報刊印日止，私募有價證券辦理情形.....	172
三、最近年度及截至年報刊印日止子公司持有或處分本公司股票情形.....	172
四、其他必要補充說明事項.....	172
五、最近年度及截至年報刊印日止，如發生證交法第 36 條第二項第二款所定對股東權益或證券價格有重大影響之事項.....	172

# 壹、致股東報告書

各位股東女士、先生大家好：

本公司 113 年股東常會承蒙各位股東撥空參加由衷感謝，以下針對 112 年度營業結果及 113 年度營運計畫作概要說明：

## 一、營業計劃實成果：

(一)本公司 112 年度合併營業收入淨額為新台幣 497,633 仟元，相較於 111 年度合併營業收入淨額新台幣 639,760 仟元，減少金額新台幣 142,127 仟元，成長率為-22.22%。

112 年度合併稅後淨利為新台幣 (57,866)仟元，相較於 111 年度合併稅後淨利新台幣(28,043)仟元，虧損金額增加新台幣 29,823 仟元，虧損增幅率為 106.35%。

(二)預算執行情形：依據法令規定，本公司 112 年度未公開財務預測數，故無需揭露執行情形。

## (三)財務收支及獲利分析

### 1. 財務收支

單位：新台幣仟元

目 \ 年 度	112 年度(合併)	111 年度(合併)	增(減)變動	變動比例
營業收入	\$ 497,633	\$ 639,760	(142,127)	-22.22%
營業成本	364,091	470,411	(106,320)	-22.60%
營業毛利	133,542	169,349	(35,807)	-21.14%
營業費用	191,408	197,392	(5,984)	-3.03%
營業淨利	(57,866)	(28,043)	(29,823)	106.35%
營業外收入及支出	1,832	(6,981)	8,819	-126.33%
稅前純益	(56,034)	(35,024)	(21,010)	59.99%
所得稅	1,732	(92)	1,824	-1982.61%
稅後純益	\$ (57,766)	\$ (34,932)	(22,834)	65.37%

## 2. 獲利能力分析(合併)

單位：新台幣仟元

分析項目		112 年度	111 年度	
財務收支	營業收入	497,633	639,760	
	營業毛利	133,542	169,349	
	本期淨利	(57,866)	(34,932)	
獲利能力	資產報酬率(%)	(10.29%)	(5.52%)	
	股東權益報酬率(%)	(12.75%)	(7.21%)	
	占實收資本比率(%)	營業利益	(13.89%)	(6.73%)
		稅前純益	(13.45%)	(8.41%)
	純益率(%)	(11.61%)	(5.46%)	
	每股盈餘(元)	(1.39)	(0.84)	

### (四)研究發展概況：

#### (A)已研發上市：

- 電腦割字機。
- 雷射切割雕刻機系列機種。
- 電腦割字機及雷射切割雕刻機應用軟體。
- 二氧化碳震鏡式雷射打標機。
- 光纖雷射雕刻切割機。
- A2 尺寸平板式 LED UV 噴墨印表機。
- 光纖雷射震鏡式打標機。
- 桌上型雷射雕刻機。
- 複合式雷射雕刻機。
- 玻璃管雷射切割機。

#### (B)今年已上市或預計上市：

- Spirit LS Pro。
- PioLas 400。

## 二、113 年度營運展望：

### (一)經營方針：

本公司以敬業務實的經營態度，透過高品質以提高產品附加價值，確實落實「誠信、以客為尊、品質、創新，執行力」的價值觀，發揮“星雲人”團結和諧，共榮共享的全員經營理念。

(二)產銷策略方面：

- (1)不斷沿用核心優勢，積極開拓利基市場，提昇獲利能力。
- (2)利用既有通路，將新產品快速銷售，同時尋找新通路擴大銷售數量。
- (3)持續開發大陸及歐、美外銷市場，並以複合式的行銷通路結構，擴大產品的觸角，並分散通路風險。
- (4)利用大陸廠的製造優勢降低成本、提高良率及產能，並確實掌握品質與交期。

(三)預期數量及其依據：

113 年中美貿易戰、俄烏戰爭及以巴地緣戰爭之後續影響，審慎看待全球經濟成長前景，其營業收入成長空間有限，只求營業收入來源不致受到巨大影響。

**三、未來公司發展策略**

本公司會持續開發高品質及高獲利的研發專案，積極佈局全球市場，追求營運及獲利穩健成長。本公司將秉持過去一貫財務穩健經營模式，本著『客戶夥伴關係』、『技術領先』、『產品創新』三位一體的競爭優勢，繼續在本業領域中穩定發展。

**四、外部競爭及整體經營、法規環境及總體經營環境之影響**

1. 就外部競爭及整體經營而言，中美貿易戰、英國脫歐、俄烏戰爭至今狀況不明及大陸人工成本與原物料價格波動都將會直(間)接影響到企業經營獲利之成本架構，為了降低其影響層面，今年加強台灣生產效能有效提升國際市場競爭價值，將是本年度須執行之重大營運策略。
2. 就法規環境而言，全球各國對於環保工安議題更趨重視，公司將朝注重綠能環保與保障勞工安全兩大方向改善，善盡企業社會責任及降低法規環評的限制。

對於各位股東持續支持及全體員工這一年來對公司的努力及貢獻，致上最誠摯的謝意。

並敬祝各位股東女士、先生身體健康萬事如意。

董事長 賴 金 森



## 貳、公司簡介

### 一、公司簡介

(一)設立日期：中華民國七十八年四月二十日

(二)總公司、分公司及工廠之地址及電話：

總公司地址：新北市汐止區福德二路二三六號四樓之一

工廠地址：新北市汐止區福德二路二三六號四樓之一

總公司及工廠電話：(02)2694-6687

(三)公司沿革

- 1989年04月 星雲電腦成立，登記資本額新台幣參仟萬元整。
- 1989年12月 總部工廠成立於台北市南港，主要以生產平台式繪圖機為主。
- 1991年01月 為擴大營業，工廠遷到汐止現址，占地約1500坪。
- 1995年03月 發展出第一代由平台式繪圖機轉型之電腦割字機。
- 1996年08月 發展出第二代電腦割字機。
- 1996年12月 首度榮獲台灣精品獎肯定。
- 1997年10月 GCC於歐洲荷蘭設立貨物轉運中心。
- 1998年07月 發展出第一代雷射雕刻機。
- 1999年01月 LaserPro Mercury系列獲得臺灣精品獎。
- 1999年10月 成功的推出 LaserPro®新一代的雷射雕刻機—Mercury系列
- 2000年04月 推出全世界最輕最小雷射雕刻機 Venus。
- 2000年07月 推出工業用大型雷射雕刻機 Neptune。
- 2000年10月 正式註冊登記星雲電腦(昆山)有限公司。
- 2001年03月 GCC美國分公司設立於美國加州。
- 2001年07月 申請股票補辦公開發行並獲證期會核准。
- 2001年10月 GCC中國分公司設立於上海昆山。
- 2002年07月 通過英國UKAS ISO9001:2000品質認證
- 2002年07月 於2002.7.15天下雜誌255期中榮列中小企業潛力100強中的成長排名第48名，股東權益報酬率第35名，每股盈餘第46名。
- 2002年08月 推出全國首台完全自行研發之大型熱轉印式彩色印表機上市。
- 2002年09月 通過經濟部數位噴墨印花系統整合型科專計劃。
- 2002年10月 榮獲經濟部數第五屆小巨人獎。



- 2002 年 12 月 連續七年榮獲台灣精品獎肯定。
- 2003 年 01 月 榮列遠見雜誌全國智慧資本排行研發強度第 218 名，員工附加價值 352 名，研發投資金額第 431 名。
- 2003 年 06 月 GCC 歐洲分公司設立於荷蘭。
- 2003 年 07 月 榮列天下雜誌中小企業潛力 100 強第 37 名。
- 2003 年 10 月 榮獲經濟部第十二屆國家磐石獎。
- 2004 年 02 月 掛牌上櫃。
- 2004 年 05 月 GCC 成功推出亞洲第一台多功能彩色印卡機 - CardExpress。
- 2004 年 10 月 GCC 成功推出 150W 高瓦數雷射切割機 Neptune III。
- 2004 年 12 月 GCC 與數位噴墨印花研發聯盟合作，成為全世界第四個成功開發噴墨印花全自動系統的企業團隊。
- 2005 年 01 月 LaserPro Spirit 雷射雕刻機 榮獲 2005 年台灣精品獎。
- 2005 年 02 月 GCC 昆山廠通過 ISO 9001:2000 認證。
- 2005 年 06 月 Stellar Mark 雷射打標機 C 系列第二代工業用機成功導入導光板, DVD 大廠等工業應用。
- 2005 年 07 月 Stellar Mark 雷射打標機 I 系列自主研發電源供應器成功，朝向完全研發自製目標邁進。
- 2005 年 09 月 自主研發 DPSS 10W 雷射管成功。
- 2005 年 09 月 雷射耗材供應網站 Lasermaterial.com 正式上線, 成功朝向全方位問題解決(Total Solution)目標邁進。
- 2005 年 10 月 亞洲地區推出新產品-- UV 數位噴墨印表機 StellarJET 250UV。
- 2005 年 11 月 打版繪圖機 Vogue 外銷歐美市場。
- 2005 年 11 月 GCC 成功推出大檯面雷射雕刻機 Spirit GE。
- 2006 年 01 月 UV 數位噴墨印表機 StellarJET 250UV 全球上市。
- 2006 年 02 月 成功打造 LaserPro 新一代大檯面雷射雕刻機 Gaia。
- 2006 年 03 月 亞洲、美洲地區推出新產品電腦割字機 Sable。
- 2006 年 04 月 推出新一代多功能印卡機 CardExpress，集印卡、錄晶、錄磁三大功能於一機。
- 2006 年 04 月 LaserPro Spirit 雷射雕刻機，榮獲光電協會第九屆最佳光電產品獎。
- 2006 年 08 月 StellarJET 250UV 數位噴繪機以及 LaserPro Gaia 雷射雕刻機榮獲 2006 年台灣精品獎。
- 2007 年 01 月 StellarJET 250UV 數位噴繪機上市一年，全球安裝數超過 20 台。

- 2007 年 04 月 LaserPro Spirit GX 雷射雕刻機全球上市。
- 2007 年 06 月 LaserPro Spirit GX 雷射雕刻機榮獲台灣精品獎。
- 2007 年 09 月 StellarJET 183UVK 數位噴繪機全球上市。
- 2007 年 12 月 LaserPro S290 雷射金屬雕刻機全球上市。
- 2008 年 02 月 GCC JaguarIV 電腦割字機，成功搭載 AASII 讀取對位系統，深獲使用者好評。
- 2008 年 04 月 LaserPro S290 雷射雕刻機，榮獲光電協會第十一屆最佳光電產品獎。
- 2008 年 05 月 LaserPro S290 雷射雕刻機，榮獲第 16 屆台灣精品獎。
- 2008 年 05 月 StellarJET 183UVK 數位噴繪機，榮獲第 16 屆台灣精品獎。
- 2008 年 11 月 StellarJET K100UV 數位噴繪機，旗鑑機種，全球上市。
- 2009 年 03 月 StellarJET K100UV 數位噴繪機以及 LaserPro C180 雷射雕刻機榮獲 2009 年台灣精品獎。
- 2009 年 05 月 [www.GCCstellarJET.com](http://www.GCCstellarJET.com) 正式上線 除提供完整產品介紹，並提供應用相關資訊。
- 2009 年 06 月 LaserPro S290 雷射金屬雕刻機推出 20W 機型。
- 2009 年 06 月 推出 LaserPro C180S 雷射雕刻機。
- 2009 年 07 月 推出 LaserPro Gaia II 雷射切割機。
- 2009 年 11 月 榮獲第十七屆經濟部產業科技發展獎—優等創新企業獎。
- 2010 年 01 月 LaserPro 推出 SmartCut Series, 包括 X380 與 X500。
- 2010 年 02 月 推出 GCC StellarJET K72UV。
- 2010 年 03 月 LaserPro SmartCut X380 與 GCC StellarJET K72UV 榮獲 2010 台灣精品獎肯定。
- 2010 年 08 月 ISO 9001:2008 認證。
- 2010 年 09 月 推出 Expert Pro 電腦割字機。
- 2010 年 10 月 推出 Expert 24LX 電腦割字機。
- 2011 年 02 月 推出 LaserPro New Mercury 雷射雕刻機。
- 2011 年 03 月 推出 LaserPro Spirit LS 雷射雕刻機。
- 2011 年 05 月 Laser Pro 更名為 GCC Laser Pro。
- 2011 年 05 月 推出 GCC Laser Pro X Series RX 雷射雕刻機。
- 2011 年 06 月 推出 GCC Laser Pro S290LS & Stellar Mark ZF-40 雷射雕刻機。

- 2011年06月 推出 GCC Jaguar IV 隔熱紙專用電腦割字機、反光膜專用電腦割字機。
- 2011年07月 推出 GCC Laser Pro X252RX 雷射切刻機。
- 2011年07月 推出 GCC Laser Pro H230 雷射打標機。
- 2011年12月 推出 GCC Laser Pro Spirit GLS 雷射雕刻機。
- 2012年01月 GCC Laser Pro H230 榮獲 2012 年台灣精品獎。
- 2012年04月 推出 GCC StellarJET K72 SLUVII。
- 2012年05月 推出 GCC StellarJET K72 SLUV。
- 2012年08月 推出 GCC LaserPro X500 II。
- 2012年11月 推出 GCC LaserPro Spirit / Spirit LS / Spirit GLS 60W 9.3 雷射管機種。
- 2012年12月 推出 GCC LaserPro S290 LS 200W。
- 2012年12月 推出 GCC RX Series 電腦割字機。
- 2013年01月 GCC LaserPro X500II 榮獲 2012 台灣精品獎。
- 2013年01月 推出 GCC LaserPro X500II 雷射切割機。
- 2013年03月 推出 GCC LaserPro FMC270 200W 雷射打標機。
- 2013年07月 推出 GCC JC-240E 噴切一體機。
- 2013年12月 GCC LaserPro C180II 雷射雕刻機榮獲 2014 台灣精品獎。
- 2013年12月 GCC JC-240E 噴切一體機榮獲 2014 台灣精品獎。
- 2014年04月 推出 GCC JC-241UV 噴切一體機。
- 2014年05月 推出 GCC LaserPro X380Hybrid 雷射雕刻/切割一體機。
- 2014年10月 推出 i-Craft 手作拼貼切割機。
- 2014年12月 推出 LFC Workstation、Expert II 電腦割字機。
- 2015年01月 推出 StellarMark IFII 雷射打標機。
- 2015年04月 推出 AR-24 電腦割字機。
- 2015年06月 推出 T500 雷射切割機。
- 2015年07月 推出 RXII 電腦割字機。
- 2015年10月 推出 X500III 雷射切割機。
- 2015年12月 推出 FMC 280 雷射金屬切割機。
- 2016年07月 推出 Jaguar V 電腦割字機。
- 2016年09月 推出 JF-240UV 平板數位噴墨印表機。

- 2016年11月 推出 Spirit GLS Hybrid 雙管雷射雕刻機。
- 2017年01月 JF-240UV 平板數位噴墨印表機 榮獲 2017 年台灣精品獎。
- 2017年04月 推出 i-Craft 2.0 手作拼貼切割機。
- 2017年06月 推出 GCC LabelExpress Series 雷射標籤切割機。
- 2017年09月 推出 RXII Creasing 電腦割字機。
- 2017年12月 推出 GCC MPC-240UV 噴切一體機。
- 2018年01月 推出 GCC Jaguar V PPF 電腦割字機。
- 2018年01月 推出 GCC Puma IV 電腦割字機。
- 2018年05月 推出 GCC LaserPro IFII 20JFL 雷射打標機。
- 2018年07月 推出 GCC LaserPro CIIP Series 雷射打標機。
- 2018年12月 推出 GCC DecalExpress-ECO 雷射標籤切割機。
- 2018年12月 推出 GCC LaserPro S400 雷射雕刻機。
- 2019年02月 推出 GCC JV-240UV 數位印後設備系統。
- 2019年04月 GCC 30 周年慶。
- 2019年05月 推出 GCC LaserPro DFS 數位印後設備系統。
- 2019年09月 推出 GCC AFR-24S 數位印後設備系統。
- 2020年01月 推出 GCC Jarguar V 160/LX 電腦割字機。
- 2020年11月 推出 GCC LaserPro E200 桌上型雷射雕刻機。
- 2020年11月 推出 GCC LaserPro LFC II 雷射自動工作站。
- 2020年12月 推出 GCC Web Shop 線上商城。
- 2020年12月 GCC LaserPro E200 桌上型雷射雕刻機榮獲 2021 年台灣精品獎。
- 2021年05月 推出 GCC LaserPro X 500 PRO 雷射切割機。
- 2021年06月 推出 GCC LaserPro LFC D 雷射打標工作站。
- 2021年08月 推出 GCC LaserPro StellarMark 3DS 雷射打標機。
- 2022年05月 推出 GCC JF-2418UV 平板數位噴墨印表機。
- 2022年06月 設置審計委員會。
- 2023年03月 新任總經理 吳景湧先生就任。
- 2023年05月 設置公司治理部。

(四)本公司最近年度及截至年報刊印日止並無以下情形：

1. 辦理公司併購與重整之情形。

2. 董事監察人或持股超過百分之十大股東股權之大量移轉或更換。
3. 經營權與經營方式或業務內容之重大改變。
4. 其他足以影響股東權益之重要事項與對公司之影響。

參、公司治理報告

一、公司組織

(一)公司組織圖

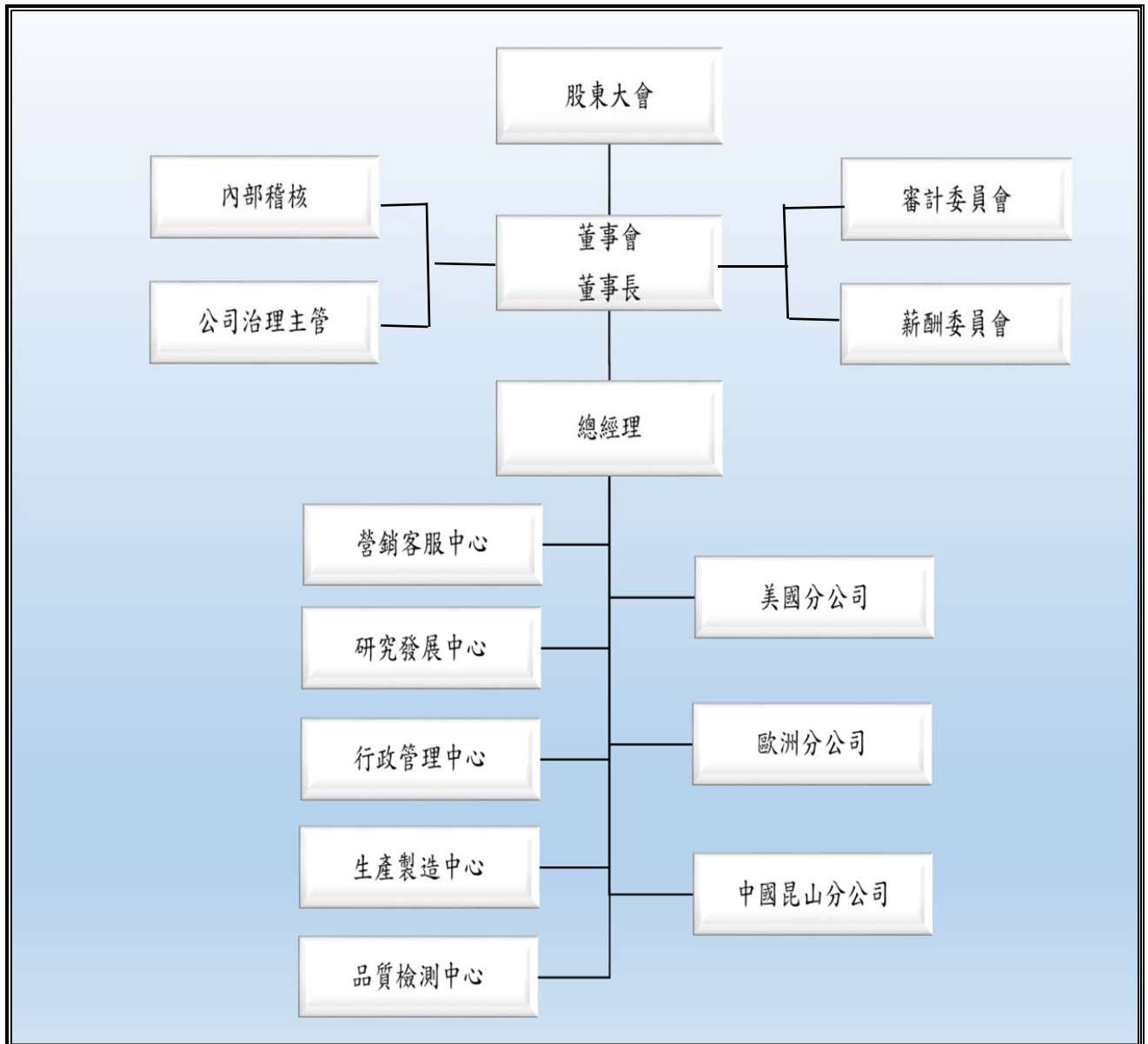

## 2. 各主要部門所營業務

部門名稱	職 掌
總經理室	各規章制度審核及年度計畫之執行、進度追蹤與落實；協助督導海外分公司之日常營運；承辦總經理交付專案；負責管理當局之幕僚工作。
業務部	商品銷售及通路開發；客戶管理；海運、出口作業；全球運籌管理；評估客戶授信額度及收款等事宜。
行銷部	制定行銷策略、新商品企劃、廣告、宣傳、媒體公關、網路行銷、客戶滿意度及需求調查、市場資訊、競爭分析、市場分析。
客服部	客訴處理、RMA 產品維修管理、客戶產品維修及保養教育訓練、e 化 CRM 系統的建構與執行、產品良率之監控。
管理部	管理制度制定、人力資源管理、人事行政管理、固定資產管理、總務及共同費用掌控、薪資、員工福利、員工關係、員工諮商、廠務、總務及文件管制中心。
財會部	一般會計事務、主導預算編製及報稅事宜、財務管理與出納事宜、資金預算編列、稽核各部門預算執行、股務、投資案財務評估、海外轉投資公司財會業務相關事宜。
資訊部	資訊系統及設備之建立及維護、電子資料處理、主導知識管理之建構、e 化流程的建構與執行。
機構部	新產品之機構之設計、開發；產品功能之改進、升級。
電子部	新產品之電子之設計、開發；產品功能之改進、升級。
軟體部	新產品之軟體之設計、開發；產品功能之改進、升級。
光學部	新產品之光學之設計、開發；產品功能之改進、升級。
產品測試部	新產品及零件功能、品質之驗證；產品品質標準之擬定；產品新用途及使用方式之開發；產品及零件相容性、可靠性及壽命之測試與保證。
品管部	進料檢驗(IQC)之作業、製程中巡迴檢查(IPQC)、最終檢驗(FQC)及出貨檢驗(OQC)、廠內儀器之校正；料件品質標準之擬定與執行；廠商品質管制(VQC)；客戶退回零件之檢測與修復、品質管制教育訓練之計劃、執行。
生管部	物料需求之控制管理、生產排程、產銷協調、庫存週轉率之掌控與改善、全球產銷運籌管理。
製造部	從事生產、生管、物管之執行，以達到依時完成生產計劃目標；生產流程之規劃改善及成本之降低、並著重良率與效率之提昇。
採購部	原物料、零件採購；控制及降低成本、提昇品質等相關事務管理；尋找優良協力廠。
資材部	收發作業流程之制定與執行；原物料、零件、半成品、成品之倉庫管理；呆滯料之掌控與處理；安全庫存量管理；確保料帳一致。
稽核室	規劃並執行內部控制制度作業之實施並追蹤改善。

## 二、董事、監察人、主要經理事人資料：

### (一) 董事及監察人：

#### 1. 董事資料(一)

113年04月23日

職稱	姓名	性別	年齡	國籍或註冊地	選任日期	任期	初次選任日期	選任時持有股份		現在持有股份		配偶、未成年子女持有股份		利用他人名義持有股份		主要經(學)歷	目前兼任本公司及其他公司之職務	具配偶或二親等以內關係之其他主管、董事或監察人	
								股數	持股份率	股數	持股份率	股數	持股份率	股數	持股份率			職稱	姓名
董事長	賴金森	男	70-79	中華民國	111.06.24	3年	78.04.20	15,031,990	36.24%	15,031,990	36.08%	69,312	0.17%	0	0	美國加州大學企管碩士	星雲電腦(歐洲)有限公司代表人、星雲(薩摩亞)國際有限公司代表人、星雲電腦(美國)有限公司代表人、惠森投資(股)公司董事長	無	無
董事	惠森投資股份有限公司			中華民國	111.06.24	3年	92.03.13	69,514	0.17%	69,514	0.17%	0	0	0	0	無	無	無	無
董事	惠森投資股份有限公司代表人：石梁 註：112年2月28日辭任	男	-	中華民國	111.06.24	3年	92.03.13	389,826	0.94%	-	-	-	0	0	0	美國威斯康辛大學機械博士 美國柯達股份有限公司研發部經理	星雲電腦(昆山)有限公司代表人、星雲(香港)貿易有限公司代表人 本公司總經理 註：112年2月28日辭任	無	無
董事	惠森投資股份有限公司			中華民國	111.06.24	3年	92.03.13	69,514	0.17%	69,514	0.17%	0	0	0	0	無	無	無	無
董事	惠森投資股份有限公司代表人：吳景湧 註：112年3月1日就任	男	60-69	中華民國	111.06.24	3年	92.03.13	0	0.00%	0	0.00%	0	0	0	0	美國舊金山州立大學碩士 星雲電腦股份有限公司業務部副總經理	本公司總經理 註：112年3月1日就任	無	無
獨立董事	陳穎釗	男	60-69	中華民國	111.06.24	3年	92.03.13	1,446	0.00%	1,446	0.00%	6,246	0.01%	0	0	台灣大學化工系博士 中鼎工程股份有限公司專案訓練經理	無	無	無
獨立董事	陳金發	男	70-79	中華民國	111.06.24	3年	90.08.07	8,107	0.02%	8,107	0.02%	0	0	0	0	輔仁大學數學系 合一紙業有限公司董事長 台北市私立東山高級中學董事長	無	無	無
獨立董事	游智惠	女	60-69	中華民國	111.06.24	3年	111.06.24	0	0.00%	0	0.00%	0	0.00%	0	0	上海財經大學金融碩士 宏軒全球聯合會計師事務所所長	無	無	無



2. 董事及監察人資料(二)

姓名	條件	是否具有下列專業資格		符合獨立性情形(註1)	兼任其他公開發行公司獨立董家數
		具有五年以上商務、會計或公司業務所須之私立專科以上	具有五年以上商務、會計或公司業務所須之國家證書之專門職業及技術人員		
星際投資開發股份有限公司代表人： 賴金森		具有五年以上商務、會計或公司業務所須之私立專科以上	具有五年以上商務、會計或公司業務所須之專門職業及技術人員	1 2 3 4 5 6 7 8 9 10 11 12	
惠森投資股份有限公司代表人： 吳景湧			具有五年以上商務、會計或公司業務所須之專門職業及技術人員	1 2 3 4 5 6 7 8 9 10 11 12	
獨立董事陳金發			具有五年以上商務、會計或公司業務所須之專門職業及技術人員	1 2 3 4 5 6 7 8 9 10 11 12	
獨立董事陳穎釗			具有五年以上商務、會計或公司業務所須之專門職業及技術人員	1 2 3 4 5 6 7 8 9 10 11 12	
獨立董事游智惠			具有五年以上商務、會計或公司業務所須之專門職業及技術人員	1 2 3 4 5 6 7 8 9 10 11 12	

3. 法人股東之主要股東

112年04月23日

法人股東名稱	法人股東之主要股東(持股比率)
星際投資開發股份有限公司	賴金森(35.63%)、賴金磊(15.77%)
惠森投資股份有限公司	賴金森(99.6%)

## (二)主要經理人資料

113年04月23日

職稱	姓名	性別	國籍	就任日期	持有股份		配偶、未成年子女持有股份		利用他人名持有股份		主要經(學)歷	目前兼任其他公司之職務	具配偶或二親等以內關係之經理人		
					股數	持股比例	股數	持股比例	股數	持股比例			職稱	姓名	關係
總經理	石梁(註)	男	中華民國	81.11.09	-	-	0	-	0	0	美國威斯康辛大學機械博士 星雲電腦股份有限公司總經理	星雲電腦(昆山)有限公司代表人、 星雲(香港)貿易有限公司代表人	無	無	無
總經理	吳景湧(註)	男	中華民國	112.03.01	0	0	0	0.00%	0	0	美國舊金山州立大學碩士 星雲電腦股份有限公司業務部副總經理	無	無	無	無
業務部副總經理	任篤隆	男	中華民國	87.10.01	4,000	0.01%	0	0	0	0	淡江大學土木工程系 星雲電腦股份有限公司業務部協理	無	無	無	無
財會部兼任管理部副總經理	周瑋睿	女	中華民國	89.04.10	449	0.00%	0	0	0	0	國立台灣科技大學EMBA 星雲電腦股份有限公司財會部副總經理	星雲電腦(昆山)有限公司代表人 星雲(香港)貿易有限公司代表人	無	無	無

註：石梁先生於112年2月28日退休並辭任星雲昆山及星雲香港代表人、吳景湧先生於112年3月1日接任總經理一職。

(三)最近年度支付董事、總經理及副總經理之酬金

1. 董事之酬金(個別揭露)

112年12月31日；單位：仟元/仟股

職稱	姓名	董事酬金					兼任員工領取相關酬金					A、B、C、D、E、F及G等七項總額占稅後純益之比例		有無領取來自子公司以外轉投資事業酬金										
		報酬(A)		退職退休金(B)		盈餘分配之酬勞(C)	業務執行費用(D)(註1)		A、B、C及D等四項總額占稅後純益之比例		薪資、獎金及特支費等(E)(註2)		退職退休金(F)(註3)		盈餘分配員工紅利(G)		員工認股權憑證得認購股數(H)							
		本公司	合併報表內所有公司	本公司	合併報表內所有公司	本公司	合併報表內所有公司	本公司	合併報表內所有公司	本公司	合併報表內所有公司	本公司	合併報表內所有公司		現金紅利金額	股票紅利金額	本公司	合併報表內所有公司	本公司	合併報表內所有公司				
董事長	星際投資代表人：賴鑫森	0	0	0	0	120	120	0	0	0	0	0	0	0	0	0	0	0	0	(2.30%)	(2.30%)			
董事	惠森投資代表人：石梁(112.02.28卸任)	0	0	0	0	20	20	0	0	0	0	20	20	0	0	0	0	0	0	(0.03%)	(0.03%)	(3.62%)	(3.62%)	
董事	惠森投資代表人：吳景湧(112.03.01就任)	0	0	0	0	100	100	0	0	0	0	100	100	0	0	0	0	0	0	(0.17%)	(0.17%)	(10.01%)	(10.01%)	無
獨立董事	游智惠(111.06.24就任)	0	0	0	0	120	120	0	0	0	0	120	120	0	0	0	0	0	0	(0.21%)	(0.21%)	(0.21%)	(0.21%)	
獨立董事	陳金發	0	0	0	0	120	120	0	0	0	0	120	120	0	0	0	0	0	0	(0.21%)	(0.21%)	(0.21%)	(0.21%)	
獨立董事	陳穎劌	0	0	0	0	120	120	0	0	0	0	120	120	0	0	0	0	0	0	(0.21%)	(0.21%)	(0.21%)	(0.21%)	

註1：董事車馬費。

註2：含租賃汽車租金334仟元。

註3：112年實際給付退職退休金金額8272仟元。屬退職退休金費用化之提撥金額為108仟元。

董事酬金級距表

給付本公司各個董事酬金級距	董事姓名			
	前四項酬金總額(A+B+C+D)		前七項酬金總額(A+B+C+D+E+F+G)	
	本公司	合併報表內所有公司	本公司	合併報表內所有公司
低於 1,000,000 元	賴金森、星際投資-賴金森、石梁、惠森投資-吳景湧、游智惠、陳金發、陳穎釗	賴金森、星際投資-賴金森、石梁、惠森投資-吳景湧、游智惠、陳金發、陳穎釗	游智惠、陳金發、陳穎釗、惠森投資-吳景湧	游智惠、陳金發、陳穎釗、惠森投資-吳景湧
1,000,000 元(含)~2,000,000 元(不含)			賴金森、星際投資-賴金森	賴金森、星際投資-賴金森
2,000,000 元(含)~3,500,000 元(不含)			石梁、惠森投資-石梁	石梁、惠森投資-石梁
3,500,000 元(含)~5,000,000 元(不含)				
5,000,000 元(含)~10,000,000 元(不含)			吳景湧、惠森投資-吳景湧	吳景湧、惠森投資-吳景湧
10,000,000 元(含)~15,000,000 元(不含)				
15,000,000 元(含)~30,000,000 元(不含)				
30,000,000 元(含)~50,000,000 元(不含)				
50,000,000 元(含)~100,000,000 元(不含)				
100,000,000 元以上				
總計	5	5	5	5

## 2. 總經理及副總經理之酬金

職稱	姓名	薪資(A)		退職退休金(B) (註1)		獎金及特支費等 (C)(註2)		盈餘分配之員工紅利金額(D)				A、B、C及D等四項 總額占稅後純益之比 例(%)		取得員工認股權 憑證數額		有無來自 子公司 以外轉 投資事 業酬金
		本公司	合併報 表內所 有公司	本公司	合併報 表內所 有公司	本公司	合併報 表內所 有公司	現金紅 利金額	股票紅 利金額	現金紅 利金額	股票紅 利金額	本公司	合併報 表內所 有公司	本公司	合併報 表內所 有公司	
總經理	吳景湧(註3)	3,204	3,204	90	90	2,388	2,388	0	0	0	0	(9.84%)	(9.84%)	0	0	無
副總經理	任雋隆	2,114	2,114	108	108	170	170	0	0	0	0	(4.14%)	(4.14%)	0	0	無
副總經理	周璿璿	2,481	2,481	108	108	206	206	0	0	0	0	(4.84%)	(4.84%)	0	0	無

註1：112實際給付退職退休金金額0元。屬退職退休金費用化之提撥金額為306仟元。

註2：含租賃汽車租金298仟元。

註3：吳景湧112年3月1日就任。

## 總經理及副總經理酬金級距表

給付本公司各個總經理及副總經理酬金級距	總經理及副總經理姓名	
	本公司	合併報表內所有公司E
低於1,000,000元		
1,000,000元(含)~2,000,000元(不含)		
2,000,000元(含)~3,500,000元(不含)	任雋隆、周璿璿	任雋隆、周璿璿
3,500,000元(含)~5,000,000元(不含)		
5,000,000元(含)~10,000,000元(不含)	吳景湧	吳景湧
10,000,000元(含)~15,000,000元(不含)		
15,000,000元(含)~30,000,000元(不含)		
30,000,000元(含)~50,000,000元(不含)		
50,000,000元(含)~100,000,000元(不含)		
100,000,000元以上		
總計	3	3

\*本表所揭露酬金內容與所得稅法之所得概念不同，故本表的係作為資訊揭露之用，不作課稅之用。

3. 本公司前 3 位酬金最高之經理人

職稱	姓名	薪資(A)		退職退休金(B) (註 1)		獎金及特支費等 (C)(註 2)		盈餘分配之員工紅利金額(D)				A、B、C 及 D 等四項 總額占稅後純益之 比例(%)		取得員工認股 權憑證數額		有無領 取來自 子公司 以外轉 投資事 業酬金	
		本公司	合併報 表內所 有公司	本公司	合併報 表內所 有公司	本公司	合併報 表內所 有公司	本公司	現金紅 利金額	股票紅 利金額	合併報 表內所 有公司	現金紅 利金額	股票紅 利金額	本公司	合併報 表內所 有公司		
總經理	吳景湧	3,204	3,204	90	90	2,388	2,388	0	0	0	0	0	(9.84%)	(9.84%)	0	0	無
副總經理	周璿璿	2,481	2,481	108	108	206	206	0	0	0	0	0	(4.84%)	(4.84%)	0	0	無
副總經理	任雋隆	2,114	2,114	108	108	170	170	0	0	0	0	0	(4.14%)	(4.14%)	0	0	無

4. 配發員工紅利之經理人姓名及配發情形：

112 年度配發員工分紅。

112 年 12 月 31 日；單位：仟元

職稱 (註 1)	姓名 (註 1)	股票紅利金額		現金紅利金額		總額占稅後純益之比例 (%)
		0	0	0	0	
總經理	吳景湧	0	0	0	0	總計 0 0%
副總經理	周璿璿	0	0	0	0	
副總經理	任雋隆	0	0	0	0	

(四)本公司及合併報表所有公司於最近二年度支付本公司董事、監察人、總經理及副經理酬金總額占個體或個別財務報告稅後純益之比  
例分析並說明給付酬金之政策及標準與組合、訂定酬金之程序及與經營績效及未來風險之關聯性：

單位：新台幣千元；%

年度	112 年度		111 年度	
	本公司及合併報表所有公司於最近兩年度支付本公司董事、監察人、總經理及副經理酬金總額佔個體或個別財務報告稅後純益比例		本公司及合併報表所有公司於最近兩年度支付本公司董事、監察人、總經理及副經理酬金總額佔個體或個別財務報告稅後純益比例	
董事				
總經理、副總經理	(25.54%)		(39.86%)	

註：上列比例是依照國際財務報導準則之稅後淨利為計算基礎。

本公司給付酬金之政策、標準、訂定酬金之程序、與經營績效及未來風險之關聯性：

本公司董監報酬係依『薪資報酬委員會設置及行使職權辦法』及公司章程規定；總經理、副總經理酬金係依其在公司權責範圍貢獻度，併考量公司整體營運績效、產業未來經營風險及發展趨勢。

### 三、公司治理運作情形

#### (一) 董事會運作情形

112 年度董事會開會 9 次，董事出席情形如下：

職稱	姓名	實際出席(列)席次數B	委託出席次數	實際出席(列)席率(%)【B/A】	備註
董事長	星際投資開發股份有限公司代表人： 賴金森	9	0	100%	
董事	惠森投資股份有限公司代表人：吳景湧 註：112 年 3 月 1 日就任	7	0	100%	
獨立董事	陳金發	9	0	100%	
獨立董事	陳穎釗	7	0	78%	
獨立董事	游智惠	8	0	89%	

其他應記載事項：

一、證交法第 14 條之 3 所列事項暨其他經獨立董事反對或保留意見且有紀錄或書面聲明之董事會議決事項，應敘明董事會日期、期別、議案內容、所有獨立董事意見及公司對獨立董事意見之處理：無。

二、董事對利害關係議案迴避之執行情形，應敘明董事姓名、議案內容、應利益迴避原因以及參與表決情形：無。

三、上市上櫃公司應揭露董事會自我(或同儕)評鑑之評估週期及期間、評估範圍、方式及評估內容等資訊，並填列附表二(2)董事會評鑑執行情形。

四、當年度及最近年度加強董事會職能之目標(例如設立審計委員會、提昇資訊透明度等)與執行情形評估：

1. 本公司已設置三席獨立董事共同參與董事會決議事項，並依規定將董事會相關決議內容於公開資訊觀測站公告與投資人。
2. 本公司設置審計委員會及薪酬委員會其委員會含獨立董事組成，該委員會忠實履行職責提升公司資訊透明度。



(二)董事會評鑑執行情形

評估週期 (註 1)	評估期間 (註 2)	評估範圍 (註 3)	評估方式 (註 4)	評估內容 (註 5)	整體平均 (滿分 5 分)
每年執行一次	112 年 1 月 1 日至 112 年 12 月 31 日	個別董事成員	董事成員自評	1. 公司目標與任務之掌握 2. 董事職責認知 3. 對公司營運之參與程度 4. 內部關係經營與溝通 5. 董事之專業及持續進修 6. 內部控制	4.86
每年執行一次	112 年 1 月 1 日至 112 年 12 月 31 日	薪資報酬委員會	委員會自評	1. 對公司營運之參與程度 2. 薪資報酬委員會職責認知 3. 提升薪資報酬委員會決策品質 4. 薪資報酬委員會組成及成員連任	4.89
每年執行一次	112 年 1 月 1 日至 112 年 12 月 31 日	審計委員會	委員會自評	1. 對公司營運之參與程度 2. 公司目標與任務之掌握 3. 提升審計委員會決策品質 4. 委員會組成及成員選任 5. 審計委員會職責認知 6. 內部控制	4.92

註 1：係填列董事會評鑑之執行週期，例如：每年執行一次。

註 2：係填列董事會評鑑之涵蓋期間，例如：對董事會 112 年 1 月 1 日至 112 年 12 月 31 日之績效進行評估。

註 3：評估之範圍包括董事會、個別董事成員及功能性委員會之績效評估。

註 4：評估之方式包括董事會內部自評、董事成員自評、同儕評估、委任外部專業機構、專家或其他適當方式進行績效評估。

註 5：評估內容依評估範圍至少包括下列項目：

董事會績效評估：至少包括對公司營運之參與程度、董事會決策品質、董事會組成與結構、董事的選任及持續進修、內部控制等。

個別董事成員績效評估：至少包括公司目標與任務之掌握、董事職責認知、對公司營運之參與程度、內部關係經營與溝通、董事之專業及持續進修、內部控制等。

功能性委員會績效評估：對公司營運之參與程度、功能性委員會職責認知、功能性委員會決策品質、功能性委員會組成及成員選任、內部控制等。

(三)當年度及最近年加強董事會職能之目標與執行情形評估：

本公司已設審計委員會及薪酬等功能性委員會，依其職權審查相關議案並交由董事會決議，以健全監督功能及強化管理機能。

董事會成員則持續參加公司治理主題相關之進修課程，充實新知並增進交流，以持續提升董事會職能。為鼓勵董事持續進修，本公司定期為董事安排公司治理相關課程，且提供外部進修機構舉辦之課程資訊予董事參考。

(四) 審計委員會運作情形或監察人參與董事會運作情形

1. 審計委員會運作情形資訊：

112 年度審計委員會開會 8 次(A)，列席情形如下：

職稱	姓名	實際列席次數(B)	實際列席率(%)(B/A)(註)	備註
獨立董事	游智惠	8	100%	選任及設置日期 111 年 6 月 24 日
獨立董事	陳金發	8	100%	選任及設置日期 111 年 6 月 24 日
獨立董事	陳穎釗	8	75%	選任及設置日期 111 年 6 月 24 日

其他應記載事項：

一、審計委員會之組成及職責：

(一) 審計委員會與公司員工及股東之溝通情形：本公司審計委員會與公司之員工、股東及利害關係人之溝通管道暢通。

(二) 審計委員會與內部稽核主管及會計師之溝通情形：

稽核主管定期向審計委員會提報稽核報告，並與審計委員會直接溝通，且定期與會計師直接聯絡溝通。

二、審計委員會向董事會如有陳述意見，應敘明董事會日期、期別、議案內容、董事會決議結果以及公司對審計委員會陳述意見之處理：依規定處理之

(三)公司治理運作情形及其上市上櫃公司治理實務守則差異情形及原因：

項目	運作情形	與上市上櫃公司治理實務守則差異情形及原因
<p>一、公司股權結構及股東權益</p> <p>(一)公司處理股東建議或糾紛等問題之方式</p> <p>(二)公司掌握實際控制公司之主要股東及主要股東之最終控制者名單之情形</p> <p>(三)公司建立與關係企業風險控管機制及防火牆之方式</p>	<p>(一)本公司設有股務人員、發言人、代理發言人專責處理相關事務。</p> <p>(二)股務代理機構定期提供股東名冊及透過適當管道取得控制者名單。</p> <p>(三)本公司已訂定有關辦法並由財務部及稽核人員控管。</p>	<p>與上市上櫃公司治理實務守則無重大差異</p>
<p>二、董事會之組成及職責</p> <p>(一)公司設置獨立董事之情形</p> <p>(二)定期評估簽證會計師獨立性之情形</p>	<p>(一)陳金發先生、陳穎釗先生等二人為本公司獨立董事。</p> <p>(二)本公司之簽證會計師隸屬於國際四大會計師事務所之一之在台會員事務所，對於委辦事項與其本身有直接或間接利害關係者已予迴避，充分堅守公正、嚴謹及誠實超然獨立之精神。</p>	<p>與上市上櫃公司治理實務守則無重大差異</p>
<p>三、建立與利害關係人溝通管道之情形</p>	<p>定期提供財務報表及透過公開資訊觀測站提供訊息。</p>	<p>與上市上櫃公司治理實務守則無重大差異</p>
<p>四、資訊公開</p> <p>(一)公司架設網站，揭露財務業務及公司治理資訊之情形</p> <p>(二)公司採行其他資訊揭露之方式(如架設英文網站、指定專人負責公司資訊之蒐集及揭露、落實發言人制度、法人說明會過程放置公司網站等)</p>	<p>(一)本公司已將相關訊息揭露於公開資訊觀測站與公司網站。</p> <p>(二)本公司設有發言人對外發表公司相關財務業務資訊。</p>	<p>與上市上櫃公司治理實務守則無重大差異</p>

項目	運作情形	與上市上櫃公司治理實務守則差異情形及原因
五、公司設置提名或其他各類功能性委員會之運作情形	本公司已設置審計委員會及薪酬委員會，請參閱本報「公司治理」說明。	與上市上櫃公司治理實務守則無重大差異
六、公司如依據「上市上櫃公司治理實務守則」訂有公司治理實務守則者，請敘明其運作與所訂公司治理實務守則之差異情形；本公司依公司法及證期局相關法規進行公司治理，並已涵蓋主要治理原則。		
七、其他有助於瞭解公司治理運作情形之重要資訊(如員工權益、僱員關懷、投資者關係、供應商關係、利害關係人之權利、董事及監察人進修之情形、風險管理政策及風險衡量標準之執行情形、客戶政策之執行情形、公司為董事及監察人購買責任保險之情形等)：		
(一)員工權益、僱員關懷：本公司與員工之關係均依勞基法相關法令辦理，並辦理員工教育訓練，提高管理、技術水平。且本公司訂有婚喪喜慶補助辦法除依辦法給予祝賀金或慰問金，為使員工無後顧之憂、安心工作，除依法為其加保勞健保外；更為員工投保團體保險以提高每位員工醫療及意外保障。		
(二)與投資者的關係：本公司設有發言人制度，讓投資者有溝通交流的管道。		
(三)與供應商關係：本公司素與供應商保持長期往來關係，除了可以穩定供貨關係，尚可降低營運供料風險與成本。並建立供應商評鑑制度以尋找最適用之原物料。		
(四)董事進修之情形：		
董事進修日期：112年10月21日		
課程名稱：ESG永續治理&零排放碳管理趨勢及因應之道		
主辦單位：會計研究發展基金會		
進修時數：6小時		
進修人名：賴金森、吳景湧、陳金發、陳穎釗		
董事進修日期：112年10月29日		
課程名稱：ESG資訊揭露趨勢與規範		
主辦單位：會計研究發展基金會		
進修時數：3小時		
進修人名：游智惠		

項目	運作情形	與上市上櫃公司治理實務守則差異情形及原因
<p>董事進修日期：112年11月16日</p> <p>課程名稱：2023ESG高峰會-永續揭露與ESG落實</p> <p>主辦單位：會計研究發展基金會</p> <p>進修時數：3小時</p> <p>進修人名：游智惠</p> <p>(五)風險管理政策及風險衡量標準之執行情形：不適用。</p> <p>(六)保護消費者或客戶政策之執行情形：本公司定期作客戶滿意度調查，並對於出售商品提供售後服務及諮詢，以保護消費者權益。</p> <p>(七)公司為董事及監察人購買責任保險之情形：已執行年度投保。</p>		
<p>八、如有公司治理自評報告或委託其他專業機構之公司治理評鑑報告：無。</p>		

(四) 薪酬委員會

1. 薪資報酬委員會

身分別 (註 1)	姓名	條件	是否具有五年以上工作經驗及下列專業資格		符合獨立性情形(註 2)										兼任其他公司 發行公司 薪資報酬委員會 成員家數	備註			
			具有商務、法律、會計或公司業務所需之國家考試業務所之公私立大專院校講師以上	具有商務、法律、會計或公司業務所需之國家考試業務所之專門職業及技術人員	1	2	3	4	5	6	7	8	9	10					
獨董	陳金發			✓	✓	✓	✓	✓	✓	✓	✓	✓	✓	✓	✓	✓	✓		
獨董	陳穎劌			✓	✓	✓	✓	✓	✓	✓	✓	✓	✓	✓	✓	✓	✓		
獨董	游智惠	✓			✓	✓	✓	✓	✓	✓	✓	✓	✓	✓	✓	✓	✓	1	

註 1：身分別請填列係為董事、獨立董事或其他。

註 2：各成員於選任前二年及任職期間符合下述各條件者，請於各條件代號下方空格中打“✓”。

- (1) 非公司或其關係企業之受僱人。
- (2) 非公司或其關係企業之董事、監察人(但如為公司與其母公司、子公司或屬同一母公司之子公司或依本法或當地國法令設置之獨立董事相互兼任者，不在此限)。
- (3) 非本人及其配偶、未成年子女或以他人名義持有公司已發行股份總數 1% 以上或持股前十名之自然人股東。
- (4) 非(1)所列之經理人或(2)、(3)所列人員之配偶、二親等以內親屬或三親等以內直系血親親屬。
- (5) 非直接持有公司已發行股份總數 5% 以上、持股前五名或依公司法第 27 條第 1 項或第 2 項指派代表人擔任公司董事或監察人之法人股東之董事、監察人或受僱人(但如為公司與其母公司、子公司或屬同一母公司之子公司或依本法或當地國法令設置之獨立董事相互兼任者，不在此限)。
- (6) 非與公司之董事席次或有表決權之股份超過半數係由同一人控制之其他公司董事、監察人或受僱人(但如為公司或其母公司、子公司或屬同一母公司之子公司或依本法或當地國法令設置之獨立董事相互兼任者，不在此限)。
- (7) 非與公司之董事長、總經理或相當職務者互為同一人或配偶之其他公司或機構之董事(理事)、監察人(監事)或受僱人(但如為公司與其母公司、子公司或屬同一母公司之子公司或依本法或當地國法令設置之獨立董事相互兼任者，不在此限)。
- (8) 非與公司有財務或業務往來之特定公司、子公司或屬同一母公司之子公司或依本法或當地國法令設置之獨立董事相互兼任者，不在此限)。
- (9) 非與公司或其關係企業提供審計或最近二年取得報酬累計金額未逾新臺幣 50 萬元之商務、財務、會計等相關服務之專業人士、獨資、合夥、公司或機構之企業主、合夥人、董事(理事)、監察人(監事)、經理人及其配偶。但依證券交易法或企業併購法相關法令履行職權之薪資報酬委員會、公開收購審議委員會或併購特別委員會成員，不在此限。
- (10) 未有公司法第 30 條各款情事之一。

## 2. 薪資報酬委員會運作情形資訊

- (1) 本公司之薪資報酬委員會委員計 3 人。
- (2) 本屆委員任期：111 年 6 月 24 日至 114 年 6 月 23 日。
- (3) 薪酬委員會主席陳金發先生於 112 年度共召 2 次會議，委員出席情形如下：

職稱	姓名	實際出席次數	實際出席率(100%)	備註
主席	陳金發	2	100%	無
委員	游智惠	2	100%	無
委員	陳穎釗	2	100%	無

## (4) 薪資報酬委員會職權：

- A. 訂定並定期檢討董事及經理人績效評估與薪資報酬之政策、制度、標準與結構。
- B. 定期評估並訂定董事及經理人之薪資報酬。



(五)履行社會責任情形

項目	運作情形	與上市上櫃公司企業社會責任實務守則差異情形及原因
<p>一、落實推動公司治理</p> <p>(一)公司訂定企業社會責任政策或制度，以及檢討實施成效之情形。</p> <p>(二)公司設置推動企業社會責任專(兼)職單位之運作情形。</p> <p>(三)公司定期舉辦董事、監察人與員工之企業倫理教育訓練及宣導事項，並將其與員工績效考核系統結合，設立明確有效之獎勵及懲戒制度之情形。</p>	<p>本公司設有專職部門負責推動公司企業形象相關事務。</p> <p>且公司定期舉辦動員員工做雙向溝通。人事管理規章已制定明確懲辦辦法。</p>	<p>與上市上櫃公司治理實務守則無重大差異。</p>
<p>二、發展永續環境</p> <p>(一)公司致力於提升各項資源之利用效率，並使用對環境負荷衝擊低之再生物料之情形。</p> <p>(二)公司依其產業特性建立合適之環境管理制度之情形。</p> <p>(三)設立環境管理專責單位或人員，以維護環境之情形。</p> <p>(四)公司注意氣候變遷對營運活動之影響，制定公司節能減碳及溫室氣體減量策略之情形。</p>	<p>本公司有專職部門執行環境管理及資源再利用。</p>	<p>與上市上櫃公司治理實務守則無重大差異。</p>
<p>三、維護社會公益</p> <p>(一)公司遵守相關勞動法規及尊重國際公認基本勞動人權原則，保障員工之合法權益及雇用政策無差別待遇等，建立適當之管理方法、程序及落實之情形。</p> <p>(二)公司提供員工安全與健康之工作環境，並對員工定期實施安全與健康教育之情形。</p> <p>(三)公司建立員工定期溝通之機制，以及以合理方式通知對員工可能造成重大影響之營運變動之情形。</p>	<p>本公司設有專職部門執行勞動法規、工安維護、定期執行員工體檢、消費者權益維護及對慈善團體捐贈等相關事宜。</p>	<p>與上市上櫃公司治理實務守則無重大差異。</p>

項目	運作情形	與上市上櫃公司企業社會責任實務守則差異情形及原因
<p>(四)公司制定並公開其消費者權益政策，以及對其產品與服務提供透明且有效之消費者申訴程序之情形。</p> <p>(五)公司與供應商合作，共同致力提升企業社會責任之情形。</p> <p>(六)公司藉由商業活動、實物捐贈、企業志工服務或其他免費專業服務，參與社區發展及慈善公益團體相關活動之情形。</p>		
<p>四、加強資訊揭露</p> <p>(一)公司揭露具攸關性及可靠性之企業社會責任相關資訊之方式。</p> <p>(二)公司編製企業社會責任報告書，揭露推動企業社會責任之情形。</p>	<p>加強資訊揭露目前規劃中。</p>	<p>與上市上櫃公司治理實務守則無重大差異。</p>
<p>五、公司如依據「上市上櫃公司企業社會責任實務守則」訂有本身之企業社會責任守則者，請敘明其運作與所訂守則之差異情形：無差異。</p> <p>六、其他有助於瞭解企業社會責任運作情形之重要資訊(如公司對環保、社區參與、社會服務、社會公益、消費者權益、人權、安全衛生與其他社會責任活動所採行之制度與措施及履行情形)：規劃中。</p> <p>七、公司產品或企業社會責任報告書如有通過相關驗證機構之查證標準，應加以敘明：本公司產品皆通過 CE 認證、CCC 認證、MD 指令。</p>		

(六) 落實誠信經營情形

落實誠信經營情形

項目	運作情形	與上市上櫃公司誠信經營守則差異情形及原因
<p>一、訂定誠信經營政策及方案</p> <p>(一) 公司於規章及對外文件中明示誠信經營之政策，以及董事會與管理階層承諾積極落實之情形。</p> <p>(二) 公司訂定防範不誠信行為方案之情形，以及方案內之作業程序、行為指南及教育訓練等運作情形。</p> <p>(三) 公司訂定防範不誠信行為方案時，對營業範圍內具較高不誠信行為風險之營業活動，採行防範行賄及收賄、提供非法政治獻金等措施之情形。</p>	<p>誠信經營政策及方案訂定目前規劃中。</p>	<p>不適用。</p>
<p>二、落實誠信經營</p> <p>(一) 公司商業活動應避免與有不誠信行為紀錄者進行交易，並於商業契約中明訂誠信行為條款之情形。</p> <p>(二) 公司設置推動企業誠信經營專(兼)職單位之運作情形，以及董事會督導情形。</p> <p>(三) 公司制定防止利益衝突政策及提供適當陳述管道運作情形。</p> <p>(四) 公司為落實誠信經營所建立之有效會計制度、內部控制制度之運作情形，以及內部稽核人員查核之情形。</p>	<p>誠信經營落實情形目前規劃中。</p>	<p>不適用。</p>
<p>三、公司建立檢舉管道與違反誠信經營規定之懲戒及申訴制度之運作情形。</p>	<p>檢舉管道與違反誠信經營規定目前規劃中。</p>	<p>不適用。</p>

項目	運作情形	與上市上櫃公司誠信經營守則差異情形及原因
四、加強資訊揭露 (一)公司架設網站，揭露誠信經營相關資訊情形。 (二)公司採用其他資訊揭露之方式(如架設英文網站、指定專人負責公司資訊之蒐集及揭露放置公司網站等)。	加強資訊揭露目前規劃中。	不適用。
五、公司如依據「上市上櫃公司誠信經營守則」訂有本身之誠信經營守則者，請敘明其運作與所訂守則之差異情形：不適用。		
六、其他有助於瞭解公司誠信經營運作情形之重要資訊(如公司對商業往來廠商宣導公司誠信經營決心、政策及邀請其參與教育訓練、檢討修正公司訂定之誠信經營守則等情形)：不適用。		

(七)公司所訂公司治理守則及相關規章查詢方式：本公司訂定公司治理相關管理規章辦法公開於內部共用網站。

(八)其他足以增進對公司治理運作情形之瞭解的重要資訊：本公司重視員工權益遵守勞動基準法，制定員工退休辦法、員工升遷酬勞制度及設立職工福利委員會辦理各項員工福利。

(九)內部控制制度執行狀況應揭露下列事項：

1. 內部控制聲明書

公開發行公司內部控制制度聲明書

日期：113 年 3 月 15 日

本公司民國 112 年度之內部控制制度，依據自行檢查的結果，謹聲明如下：

- 一、本公司確知建立、實施和維護內部控制制度係本公司董事會及經理人之責任，本公司業已建立此一制度。其目的係在對營運之效果及效率(含獲利、績效及保障資產安全等)、財務報導之可靠性及相關法令之遵循等目標的達成，提供合理的確保。
- 二、內部控制制度有其先天限制，不論設計如何完善，有效之內部控制制度亦僅能對上述三項目標之達成提供合理的確保；而且，由於環境、情況之改變，內部控制制度之有效性可能隨之改變。惟本公司之內部控制制度設有自我監督之機制，缺失一經辨認，本公司即採取更正之。
- 三、本公司係依據「公開發行公司建立內部控制制度處理準則」(以下簡稱「處理準則」)規定之內部控制制度有效性之判斷項目，判斷內部控制制度之設計及執行是否有效。該「處理準則」所採用之內部控制制度判斷項目，係為依管理控制之過程，將內部控制制度劃分為五個組成要素：1. 控制環境，2. 風險評估，3. 控制作業，4. 資訊及溝通，及 5. 監督。每個組成要素又包括若干項目。前述項目請參見「處理準則」之規定。
- 四、本公司業已採用上述內部控制制度判斷項目，檢查內部控制制度之設計及執行的有效性。
- 五、本公司基於前項檢查結果，認為本公司於民國 112 年 12 月 31 日的內部控制制度(含對子公司之監督與管理)，包括知悉營運之效果及效率目標達成之程度、財務報導之可靠性及相關法令之遵循有關的內部控制制度等之設計及執行係屬有效，其能合理確保上述目標之達成。
- 六、本聲明書將成為本公司年報及公開說明書之主要內容，並對外公開。上述公開之內容如有虛偽、隱匿等不法情事，將涉及證券交易法第二十條、第三十二條、第一百七十一條及第一百七十四條等之法律責任。
- 七、本聲明書業經本公司民國 113 年 03 月 15 日董事會通過，出席董事 5 人中，無人持反對意見，均同意本聲明書之內容，併此聲明。

星雲電腦股份有限公司



董事長：賴金森 簽章



總經理：吳景湧 簽章



2. 委託會計師專案審查內部控制制度者，應揭露會計師審查報告：無此情形。

(十)最近年度及截至年報刊印日止公司及其內部人員依法被處罰、公司對其內部人員違反內部控制制度規定之處罰、主要改善情形：無。

(十一)112 年度及截至年報刊印日止，股東會及董事會之重要決議：

一一二年 董事會	第一次	112.01.14	案一：討論審計委員會組織章程修訂案 案二：討論對子公司監控作業管理辦法條文修訂案 案三：討論擬制定本公司預先核准非確信服務政策之一般性原則案 案四：討論薪酬委員會組織章程修訂案 案五：討論 111 年下半年度經理人績效評核及年終獎金發放款 案六：討論石總經理委任契約續約案
一一二年 董事會	第二次	112.02.04	案一：討論 2023 年營運報告及集團各公司年度預算審查案
一一二年 董事會	第三次	112.02.26	本次會議停開
一一二年 董事會	第四次	112.03.01	案一：討論通過新任總經理聘任案查案 案二：討論新任總經理委任契約案
一一二年 董事會	第五次	112.03.11	案一：2023 年集團各公司年度預算第 2 次審查案 案二：討論總公司組織圖修正案 案三：討論改派星雲電腦(昆山)代表人及總經理案
一一二年 董事會	第六次	112.03.25	案一：報告依法令規定上市上櫃公司於 4 月 1 日完成績保董事監察人暨重要職員責任險生效案 案二：討論通過本公司 111 年度自結財務報表案 案三：討論本公司 111 年度決算表冊案及合併報表案 案四：討論本公司一一一年度盈虧撥補表議案 案五：討論本公司 111 年度內部控制制度聲明書案 案六：討論 112 年股東常會召開日期、時間、地點、議程、受理持 股百分之一以上股東股東提案權及提名權公告案
一一二年 董事會	第七次	112.05.12	案一：報告 112 年第 1 季自結財務報表 案二：報告 112 年第 1 季會計師核閱合併財務報表 案三：通過本公司公司治理主管任命案
一一二年 股東常會		112.06.20	案一：報告本公司 111 年度營業狀況 案二：報告審計委員會審查 111 年度查核報告書 案三：承認本公司 111 年度個體財務報告、合併財務報告暨營業報 告書案 案四：承認本公司 111 年度盈虧撥補表案
一一二年 董事會	第八次	112.08.12	案一：報告 112 年第 2 季自結財務報表 案二：報告 112 年第 2 季會計師核閱合併財務報表

			案三：永豐銀行汐止樟樹分行借款額度申請展期案
一一二年 董事會	第九次	112.11.05	案一：報告 112 年第 3 季自結財務報表案 案二：報告 112 年第 3 季會計師核閱合併財務報表案 案三：討論本公司 113 年稽核計劃審核案含海外子公司案
一一二年 董事會	第十次	112.12.26	案一：討論 2024 年營運報告及集團各公司年度預算審查案 案二：討論擬制定本公司預先核准非確信服務政策之一般性原則案
一一三年 董事會	第一次	113.01.26	案一：討論經理人及海外分公司主管 112 年度績效評核及年終獎金發放款 案二：討論吳總經理 113 年委任契約案
一一三年 臨時董事會	第一次	113.02.02	案一：討論經理人及海外分公司主管 112 年度績效評核及年終獎金發放款
一一三年 臨時董事會	第二次	113.02.27	案一：討論吳總經理 113 年委任契約案
一一三年 董事會	第二次	113.03.15	案一：報告依法令規定上市上櫃公司於 4 月 1 日完成續保董事暨重要職員責任險生效相關作業。 案二：通過本公司 112 年度自結財務報表案 案三：討論本公司 112 年度決算表冊案、合併報表暨營業報告書 案四：討論本公司 112 年度盈虧撥補表議案 案五：討論本公司 112 年度員工及董事酬勞分派情形案 案六：討論本公司 112 年度內部控制制度聲明書案 案七：討論本公司 113 年有關財務報告簽證會計師之委任及其獨立性評估討論案 案八：討論擬修訂本公司「董事會議事規則」部分條文案 案九：討論公司章程條文修正案 案十：討論 113 年股東常會召開日期、時間、地點、議程、受理持股百分之一以上股東提案公告案
一一三年 董事會	第三次	113.05.10	案一：報告 113 年第 1 季自結財務報表 案二：報告 113 年第 1 季會計師核閱合併財務報表

(十二)最近年度及截至年報刊印日止董事或監察人、審計委員會對董事會通過重要決議有不同意見且有紀錄或書面聲明者：無。

(十三)最近年度及截至年報刊印日止，與財務報告有關人士(包括董事長、總經理、財務主管、內部稽核主管及研發主管等)辭職解任情形之彙總：無。

#### 四、會計師公費資訊

會計師事務所名稱	會計師姓名	查核期間	備註
安侯建業聯合會計師事務所	曾國禡 陳宗哲	112 年度	無

會計師公費資訊級距表

金額單位：新臺幣仟元

金額級距		公費項目	審計公費	非審計公費	合計
1	低於 2,000 千元			1,278	1,278
2	2,000 千元(含)~4,000 千元		3,075		3,075
3	4,000 千元(含)~6,000 千元				
4	6,000 千元(含)~8,000 千元				
5	8,000 千元(含)~10,000 千元				
6	10,000 千元(含)以上				

金額單位：新臺幣仟元

會計師事務所名稱	會計師姓名	審計公費	非審計公費					會計師查核期間	備註
			制度設計	工商登記	人力資源	其他	小計		
安侯建業聯合會計師事務所	曾國禡 陳宗哲	3,075		8		1,270	1,278	112 年度	

(一)非審計公費佔審計公費之比例達四分之一以上者：無。

(二)更換會計師事務所且更換年度所支付之審計公費較更換前一年度之審計公費減少者：無。

(三)審計公費較前一年度減少百分之十五以上者：無。

五、更換會計師資訊：無。

六、公司之董事長、總經理、負責財務或會計事務之經理人，最近一年曾任職於簽證會計師所屬事務所或其關係企業者：無。



七、近年度及截至年報刊印日止，董事、監察人、經理人及持股比例超過百分之十之股東之股權移轉及股權質押變動情形：

(一)董事、經理人及大股東股權變動情形

單位：股

職稱	姓名	112 年度		113 年度截至 4 月 23 日止	
		持有股數 增(減)數	質押股數增 (減)數	持有股數 增(減)數	質押股數 增(減)數
董事長	星際投資開發股份有限公司 代表人:賴金森	0	0	0	0
董事	惠森投資股份有限公司代表 人：吳景湧(1120301 就任)	0	0	0	0
獨立董事	陳金發	0	0	0	0
獨立董事	陳穎釗	0	0	0	0
獨立董事	游智惠	0	0	0	0
大股東	星際投資開發股份有限公司 (代表人：賴金磊)	0	0	0	0
財會部兼任管理部 副總經理	周璿璿	0	0	0	0
業務部副總經理	任雋隆	0	0	0	0

(二)董事、監察人、經理人及持股 10%以上大股東之股權移轉之相對人為關係人者之資訊：無。

(三)股權質押資訊之相對人為關係人之情形：無。

八、持股比例占前十名之股東，其相互間為財務會計準則公第六號關係人或配偶、二等親以內之親屬之資訊：

姓名(註1)	本人持有股份		配偶、未成年子女持有股份		利用他人名義合計持有股份		前十大股東相互間具有財務會計準則公報第六號關係人或為配偶、二等親等以內之親屬關係者，其名稱或姓名及關係。(註3)		備註
	股數	持股比例	股數	持股比例	股數	持股比例	名稱(或姓名)	關係	
賴金森	15,031,990	36.08%	69,312	0.17%	0	0	賴子安 賴子軒	父子	
星際投資開發股份有限公司	5,287,946	12.69%	0	0	0	0	董事長： 賴金磊	該公司董事長為本公司董事長二等親	
星際投資開發股份有限公司 代表人：賴金磊	454,006	1.09%	0	0	0	0	董事長： 賴金磊	該公司董事長為本公司董事長二等親	
清美有限公司	1,874,266	4.50%	0	0	0	0	-	-	
清美有限公司 代表人：賴二川	10,513	0.03%	0	0	0	0	-	-	
安軒投資股份有限公司	1,602,326	3.85%	0	0	0	0	董事長： 賴金森	與本公司董事長同一人	
安軒投資股份有限公司 代表人：賴金森	15,031,990	36.08%	69,312	0.17%	0	0	董事長： 賴金森	與本公司董事長同一人	
李榮城	697,770	1.67%	0	0	0	0	-	-	
賴子軒	687,846	1.65%	0	0	0	0	董事長： 賴金森	父子	
林志彥	634,242	1.52%	0	0	0	0	-	-	
賴子安	597,804	1.43%	0	0	0	0	董事長： 賴金森	父子	
賴一山	537,782	1.29%	0	0	0	0	-	-	
黃柏瑋	529,000	1.27%	0	0	0	0	-	-	

九、公司之董事、監察人、經理人及公司直接或間接控制之事業對同一轉投資事業之持股數，並合併計算綜合持有比例：

轉投資事業 (註)	本公司投資		董事、監察人、經理人及直接或間接控制事業之投資		綜合投資	
	股數	持股比例	股數	持股比例	股數	持股比例
GCC INTERNATIONAL CO., LTD.	12,796,350	100%	0	0	12,796,350	100%
星雲電腦(昆山)有限公司(註1)	74,727,960	100%	0	0	74,727,960	100%
GCC AMERICA, INC.	2,500,000	100%	0	0	2,500,000	100%
GCC EUROPE B.V.	250,000	100%	0	0	250,000	100%
GCC (H.K) TRADING LTD(註2)	990,000	100%	0	0	990,000	100%

註1：係屬有限公司無股份發行，故揭露人民幣出資額及出資比例。

註2：係屬有限公司無股份發行，故揭露美元出資額及出資比例。

## 肆、募資情形

### (一) 股本來源

#### 1. 股份種類

股份種類	核定股本			備註
	流通在外發行股份	未發行股份	合計	
普通股	41,666,343	28,333,657	70,000,000	

單位：股；113年04月23日

#### 2. 股本形成經過

年月	核定股本		實收股本		備註		
	股數	金額	股數	金額	股本來源	以現金以外之財產抵充股款者	其他
78.04	30,000	30,000,000	30,000	30,000,000	創立	無	78.04 經(78)商101189號
79.08	60,000	60,000,000	60,000	60,000,000	現金增資	無	79.08 經(79)商116679號
82.01	100,000	100,000,000	100,000	100,000,000	現金增資	無	82.10 經(82)商100032號
83.03	150,000	150,000,000	150,000	150,000,000	現金增資	無	83.03 經(83)商104565號
87.01	10	330,000,000	19,500,000	195,000,000	現金增資	無	87.01 經(87)商136179號
89.12	10	330,000,000	22,500,000	225,000,000	現金增資	無	89.12 經(89)商149023號
91.10	10	330,000,000	25,318,650	253,186,500	盈餘轉增資 員工紅利轉增資 資本公積轉增資	無	91.07 台財證(一)第0910141589號函 91.10 經(91)商141294號
92.10	10	330,000,000	29,597,825	295,978,250	盈餘轉增資 員工紅利轉增資	無	92.08 台財證第一字第0920137333號 92.10 經授中字第09232736740號
93.09	10	500,000,000	36,998,316	369,983,160	盈餘轉增資 員工紅利轉增資	無	93.07 金管證一字第0930133162號 93.09 經授中字第09332673670號
94.09	10	500,000,000	41,834,709	418,347,090	盈餘轉增資 員工紅利轉增資	無	94.07 金管證一字第0940128376號 94.08 經授中字第09432706450號
96.06	10	500,000,000	41,880,209	418,802,090	員工認股權證轉換	無	96.07 經授中字第09632456920號

單位：新台幣元；股

年月	核定股本		實收股本		備註		
	股數	金額	股數	金額	股本來源	以現金以外之財產抵充股款者	其他
96.09	50,000,000	500,000,000	42,762,118	427,621,180	盈餘轉增資 員工紅利轉增資	8,366,940 元 452,150 元	96.07 金管證一字第 0960035395 號 96.09 經授中字第 09632739120 號
96.10	50,000,000	500,000,000	42,989,118	429,891,180	員工認股權證轉換	2,270,000 元	96.10 經授中字第 09632908710 號
96.12	50,000,000	500,000,000	42,995,118	429,951,180	員工認股權證轉換	60,000 元	97.01 經授中字第 09731656890 號
97.03	50,000,000	500,000,000	43,095,868	430,958,680	員工認股權證轉換	1,007,500 元	97.04 經授中字第 09732100410 號
97.06	50,000,000	500,000,000	43,146,618	431,466,180	員工認股權證轉換	507,500 元	97.07 經授中字第 09732653170 號
97.10	70,000,000	700,000,000	47,148,330	471,483,300	盈餘轉增資 員工紅利轉增資	34,396,090 元 5,621,030 元	97.09 金管證一字第 0970044639 號 97.10 經授中字第 09733234180 號
98.09	70,000,000	700,000,000	49,563,843	495,638,430	盈餘轉增資 員工紅利轉增資	18,859,400 元 5,295,730 元	98.08 金管證一字第 0980036722 號 98.09 經授中字第 09832981900 號
99.01	70,000,000	700,000,000	49,690,093	496,900,930	員工認股權證轉換	1,262,500 元	99.01 北府經登字第 09930386000 號
99.04	70,000,000	700,000,000	50,008,593	500,085,930	員工認股權證轉換	3,185,000 元	99.04 經授商字第 09901075270 號
99.07	70,000,000	700,000,000	50,353,093	503,530,930	員工認股權證轉換	3,445,000 元	99.07 經授商字第 09901147750 號
99.10	70,000,000	700,000,000	50,615,093	506,150,930	員工認股權證轉換	2,620,000 元	99.10 經授商字第 09901227480 號
100.01	70,000,000	700,000,000	50,673,843	506,738,430	員工認股權證轉換	587,500 元	100.01 經授商字第 10001014430 號
100.04	70,000,000	700,000,000	50,781,843	507,818,430	員工認股權證轉換	1,080,000 元	100.04 經授商字第 10001071050 號
100.07	70,000,000	700,000,000	50,786,843	507,868,430	員工認股權證轉換	50,000 元	100.07 經授商字第 10001153180 號
103.04	70,000,000	700,000,000	51,078,843	510,788,430	員工認股權證轉換	2,920,000 元	103.04 經授商字第 10301067220 號
103.07	70,000,000	700,000,000	51,183,843	511,838,430	員工認股權證轉換	1,050,000 元	103.07 經授商字第 10301138640 號
103.10	70,000,000	700,000,000	51,187,843	511,878,430	員工認股權證轉換	40,000 元	103.10 經授商字第 10301219410 號
103.11	70,000,000	700,000,000	41,187,843	411,878,430	減資	100,000,000 元	103.11 北府經司字第 1035194438 號
103.11	70,000,000	700,000,000	41,220,843	412,208,430	員工認股權證轉換	330,000 元	103.11 北府經司字第 1035194438 號
104.04	70,000,000	700,000,000	41,423,843	414,238,430	員工認股權證轉換	2,030,000 元	104.04 北府經司字第 1045139804 號
104.07	70,000,000	700,000,000	41,473,843	414,738,430	員工認股權證轉換	500,000 元	104.07 北府經司字第 1045163317 號
106.10	70,000,000	700,000,000	41,666,343	416,663,430	員工認股權證轉換	1,925,000 元	106.10 北府經司字第 1068066804 號

總括申報制度相關資訊：不適用。

(二)股東結構

113年04月23日；單位：股

股東結構 數量	政府 機構	金融 機構	本國公司法人及 其他法人投資	個人	外國機構 及外人	合計
人數	0	0	13	2,011	9	2,033
持有股數	0	0	10,104,236	31,190,403	371,704	41,666,343
持股比例	0	0	24.25%	74.86%	0.89%	100%

(三)股權分散情形

113年04月23日；單位：股

持股分級	股東人數	持有股數	持股比例
1至999	622	145,612	0.35%
1,000至5,000	1099	2,301,767	5.52%
5,001至10,000	137	1,153,565	2.77%
10,001至15,000	42	547,294	1.31%
15,001至20,000	30	554,530	1.33%
20,001至30,000	23	599,776	1.44%
30,001至40,000	17	586,185	1.41%
40,001至50,000	8	381,896	0.92%
50,001至100,000	20	1,277,762	3.07%
100,001至200,000	12	1,731,823	4.16%
200,001至400,000	9	2,921,567	7.01%
400,001至600,000	7	3,648,180	8.76%
600,001至800,000	3	2,019,858	4.85%
800,001至1,000,000	0	0	0.00%
1,000,001以上	4	23,796,528	57.11%
合計	2,033	41,666,343	100.00%

(四)主要股東名單

列明股權比例達百分之五以上股東或股權比例占前十名之股東名稱、持股股數及比例：

113年04月23日

主要股東名稱	股份	持有股數	持股比例
賴金森		15,031,990	36.08%
星際投資開發股份有限公司		5,287,946	12.69%
清美有限公司		1,874,266	4.50%
安軒投資股份有限公司		1,602,326	3.85%
李榮城		697,770	1.67%
賴子軒		687,846	1.65%
林志彥		634,242	1.52%
賴子安		597,804	1.43%
賴一山		537,782	1.29%
黃柏瑋		529,000	1.27%

(五)最近二年度每股市價、淨值、盈餘、股利及相關資料：

項目		年度	111 年	112 年	113 年 3 月 31 日
每股市價	最高		14.95	13.50	19.75
	最低		11.80	11.05	11.55
	平均		13.74	12.00	13.67
每股淨值	分配前		11.57	10.19	10.35
	分配後		11.57	—	—
每股盈餘	加權平均股數		41,666 仟股	41,666 仟股	41,666 仟股
	每股盈餘	調整前	(0.84)	(1.39)	(0.17)
		調整後	(0.84)	(1.39)	—
每股股利	現金股利		元/股(註 1)	元/股(註 1)	—
	無償配股	盈餘配股	—	—	—
		資本公積配股	—	—	—
	累積未付股利		—	—	—
投資報酬分析	本益比		(14.76)	(8.56)	—
	本利比		—	—	—
	現金股利殖利率		—	—	—

註 1:112 年度盈虧撥補案尚未經股東會決議。

(六)公司股利政策及執行狀況

1. 公司章程所訂立之股利政策：

本公司股利政策係採剩餘股利政策，得依公司未來年度財務、業務、經營面需求因素之考量，先以保留盈餘融通所需之資金後，剩餘之盈餘以現金股利為優先，亦得以股票股利方式分派之。惟現金股利分派比例以不低於股東紅利總額百分之十。此盈餘分派之金額、股利之種類及比率，得視當年度實際獲利及資金情況，經董事會通過後提股東會議決之。

2. 本次股東會擬議股利分配之情形：

(七)本次股東會擬議之無償配股對公司營業績效及每股盈餘之影響：未擬議無償配股，不適用。

(八)員工分紅及董事、監察人酬勞

1. 本公司章程所載員工分紅及董監酬勞之有關資訊：

本公司本公司分派每一營業年度盈餘時，應先提繳稅捐，彌補歷年之虧損，次提撥百分之十法定盈餘公積及依法令規定或業務需要提撥或迴轉特別盈餘公積，其餘額併同上一年度未累積分配盈餘，作為可分配盈餘。就其可分配盈餘依下列順序分派之：本公司如有獲利，應提撥 1%至 15%為員工酬勞及不高於 2%為董事酬勞

(1)依股東會之決議分配股東股息及紅利。

2. 董事會通過擬議配發員工分紅及董監事酬勞之金額及設算每股盈餘資訊：

(1) 擬配發員工股票紅利：無，董監事：無。

(2) 員工紅利轉增資：無。

3. 一一一年度用以配發員工分紅及董監酬勞之情形如下：

單位：仟元

分配項目	股東常會 決議實際配金額	原董事會 通過擬議配金額	差異原因
一、員工紅利			
1. 股票	無	無	無
2. 現金	無	無	無
二、董監事酬勞（仟元）	無	無	無

(九) 最近年度及截至本年報刊印日止申請買回本公司股份情形：無。

(十) 公司債(含海外公司債)辦理情形：無。

(十一) 特別股辦理情形：無。

(十二) 參與海外存託憑證之辦理情形：無。

(十三) 員工認股權憑證辦理情形：

1. 員工認股權憑證辦理情形：無。

2. 取得員工認股權憑證之經理人及取得認股權憑證可認股數前十大員工姓名、取得及認購情形：無。

(十四) 限制員工權利新股辦理情形：

1. 限制員工權利新股辦理情形：無。

2. 取得限制員工權利新股之經理人之經理人及取得前十大之員工姓名、取得情形：無。

(十五) 併購辦理情形：無。

(十六) 受讓他公司股份發行新股辦理情形：無。



## 伍、資金運用計畫及執行情形

- 一、計畫內容：截至年報刊印日之前一季止，本公司前各次發行或私募有價証券皆已完成，且計畫效益均已顯現。
- 二、執行情形：無。

## 陸、營運概況

### 一、公司之經營

#### (一)業務內容

##### 1. 業務範圍：

##### (1)所營事業主要業務內容：

- A. 電腦割字機系列產品之研究開發、製造、銷售及維修服務。
- B. 雷射切割雕刻機及打標機系列產品之研究開發、製造、銷售及維修服務。
- C. 紫外線固化(UV)數位噴繪機之研究開發、製造、銷售及維修服務。
- D. 應用軟體之研究開發及銷售。
- E. 印後加工設備之研究開發、製造、銷售及維修服務。

##### (2)營業比重：

單位：新台幣仟元；%

主要產品	112 年度(合併)	
	營業收入	營業比重%
Cutter	161,769	32.51
Laser	246,993	49.63
Inkjet	2,271	0.46
其他	86,600	17.40
合計	497,633	100.00%

##### (3)公司目前之商品、服務項目：

種類	內容
電腦割字機系列	Jaguar 系列、Puma 系列、Expert 系列、RX 系列、i Craft
雷射雕刻切割機及打標機系列	Mercury 系列、Venus 系列、Stellar Mark 系列、Spirit 系列、X 系列、T 系列、MG 系列、E 系列、S 系列
應用軟體	SignPal 系列、GreatCut 系列、Flexisign 系列、Smart Print 系列、Smart Control 系列
數位噴繪機	JF-240UV、JF2418
印後加工設備	DFE 系列產品

##### (4)計劃開發之新商品、服務：

本公司本著「藉技術的創新，為客戶創造最佳的利益」的企業宗旨，以核心研發為基礎，不斷創新及開發符合客戶需要的新產品，同時延伸產品系列，降低產製成本。每年投入的研發經費達營業額 10%左右。一方面，增強商品陣容，開發新市場；另一方面，因控制成本得當，更提昇國際上的競爭實力。目前持續進行中的研發項目有以下各項：

- A. 機電整合及相關應用軟體之自動化研究開發。
- B. 高附加價值雷射雕刻機及打標機。

- C. 中高階電腦割字機。
- D. 運用於印後加工與廣告業之相關產品。
- E. 運用於客製化禮贈品、印刷包裝業之平板式紫外線固化(UV)噴墨印表機。
- F. 低階入門機種。

## 2. 產業概況：

### (1) 產業之現況與發展

#### 電腦割字機

目前電腦割字機相關產業已屬成熟產業，主要為廣告相關業務之生財設備，作為製造戶外廣告(如廣告看板、交通標誌、海報等)之工具。同時也延伸至需要高品質高性能的電腦割字機例如反光膜的運用，而新的運用需求，則來自車貼的相關運用，這方面的需求成長相當強勁。

#### 雷射雕刻切割機及雷射打標機

雷射雕刻機係以雷射光非接觸式的方式於各式材料上進行雕刻、打標、或切割之加工作業，屬光電產業之一環。全球應用雷射之加工機產值及規模仍持續成長，在材料加工領域除雕刻、打標、切割外，尚有微加工、鑽孔、焊接等其他應用市場。

日本、歐洲及北美等已開發國家工業發達，對於雷射加工機的需求保持平穩的狀態，如何尋找新的運用為產品開發的重點；而這幾年隨新興國家如印度、東歐及中國等之經濟起飛與發展，對於雷射切割雕刻機及雷射打標機之需求持續成長，如何在產品品質與成本之性價比關係上追求最大化為競爭之必要條件。

另外，做出高附加價值的產品，有足夠的產品區隔，不與大陸機打價格戰，也是重點之一。

#### 數位噴繪機

數位噴繪機的市場規模與產值年年成長，而且可以應用的材質，除了傳統捲材如紙捲，帆布等廣告招牌業常用的印材外，亦可直接列印在塑膠瓦楞板、珍珠板等板材，省卻一道轉貼的工序。對歐美高工資的地區而言，有很大的吸引力。

產業應用上，除了傳統廣告招牌業外，可直接噴於玻璃、壓克力金屬等各式印材的表面上以及服裝材料上，使應用產業可擴展至室內裝潢、建材及服裝等應用。

此產品可製作客製化的產品與跨產業應用的特性，可取代傳統的印製流程，是深具發展與前瞻的產品。

### (2) 產業上、中、下游之關聯性

#### 電腦割字機

電腦割字機的上游產業為馬達、滾筒、鋼板、鋁擠型、模具、電子材料及主機板等產業。上述產業均為成熟的產業，產品上游零附件來源多元化，不虞匱乏。

中游產業為電腦割字機、卡典希得紙等製造供應產業。

下游產業為廣告標誌、廣告招牌、交通設施單位、行銷公司、印刷業、服裝業、美工設計製作、美術用品、汽車美容等行業。

#### 雷射雕刻切割機

雷射切割雕刻機的上游產業為光學元件、馬達、雷射管、鋼板、模具、軟體、電子材料及主機板等產業。除雷射管掌握在幾家著名國際大廠外，其他均為極成熟的產業，產品上游零附件來源多元化。

中游產業為雷射雕刻機，機械式雕刻機、研磨機、切削機，CNC 工作機之代理商或增值型系統整合產業。下游產業為廣告標誌、廣告招牌、行銷公司、贈品業、工藝品業、電子零件製造業、印刷業、文具業、獎盃獎牌業、紡織業、服裝業、美工設計製作業、美術用品業等行業及業餘之 DIY 客群。

#### 雷射打標機

雷射打標機的上游產業為光學元件、馬達、雷射管、鋼板、模具、軟體、電子材料及主機板等產業。除雷射管掌握在幾家著名國際大廠外，其他均為極成熟的產業，產品上游零附件來源多元化。

中游產業為雷射打標機，雷射雕刻機之代理商或增值型系統整合產業。

下游產業為 IC 封測業、PCB/SMT 製造業、3C 外殼加工業、觸控面板、金屬零件製造業、包裝等行業。

#### 數位噴繪機

最主要的三個關鍵零組件為：噴頭、墨水與 UV 燈。除了噴頭掌握在主要幾家著名的國際大廠外，其他組件如墨水、UV 燈、馬達、鋼板、電子等材料，都有多元的來源。

中游產業為相關輸出印表機含 UV、水墨及溶劑型墨水，及其他各式耗材，如卡典希得紙、珍珠板、塑膠瓦楞板、壓克力、玻璃、紡織材料之代理商或製造廠。

下游產業為廣告公司、戶外海報輸出中心、各式輸出中心、客製化室內建材設計、移印、網印、印後加工、服裝、刺繡及禮贈品等。

### (3) 產品之各種發展趨勢

#### 電腦割字機

電腦割字機已是較成熟的產品，產品技術成熟、穩定性高，主要作為生財設備，市場穩定成長。由於歐美日等先進國家市場一向重視品質，故高精密、多功能、高品質的產品有其穩定的市場，而新興市場重視的是價位及耐用性。產品之未來發展，將朝兩極化發展。長期而言，由於現代科技及資訊快速的成長，潛在的電腦割字機用戶消費群大量出現，例如一些電子薄膜材料及汽車美容也可應用電腦割字機來切割，這些消費群又可分為工業使用者及業餘個人使用者。有效發掘這些潛在消費群的特殊用途，將成為未來新產品開發上的重點。本公司一向重視市場、客戶及消費群的意見反映，故能及時掌握先機，提供市場真正所需具有競爭力的產品。

### 雷射雕刻切割機

雷射的應用雖然由來已久，美國是最早開發此類產品之國家，但成長速度趨緩。星雲自 1998 推出創新雷射機種後，因具親和力的使用界面及擁有多項創新設計及專利，引領多項技術成為業界標準，如 3D 技術。未來雷射雕刻機在功能面仍是朝向操作便利、多功能、高速度方向發展。由於雷射雕刻機的應用廣泛，新的應用不斷被開發出來，如：服裝市場、珠寶市場、鍵盤製造、半導體製程、觸控面版、雕刻材料供應業、獎盃獎牌業、客製化禮品業等，有助於雷射切割雕刻機產業的發展且取代了許多傳統的機器設備。

### 數位噴繪機

數位噴繪機可直接噴繪、乾燥於印材的表面，使其應用範圍擴大。不同於絲網印刷，無需製版的數位輸出方式，對於小量多樣的客製化應用，更具吸引力且此技術較為環保。隨著印材的多元，更多不同特性的墨水及界面結合劑 (primer) 的開發，無論是光滑如玻璃或是弧面延伸如汽車美容應用 (car wrapping) 或衣服材料，都可以由數位噴繪機取代。

## (4) 產品競爭情形

### 電腦割字機

目前市場分佈歐美日等先進國家市場仍占大多合計占 70%。大陸、印度及中南美則為新興市場，後勢看好。主要的競爭對手在經過這幾年本公司強力競爭後，國外主要競爭對手只剩下 4~5 家 (Graphtec、Roland、Mimaki、Summa 等)，中國大陸則有眾多的低價步進電機割字機干擾市場，但因其佔據市場最低端的位置，品質與市場定位與星雲不同。星雲現在是世界上伺服電機刻字機銷售的前二大，可望不久成為第一大。

### 雷射雕刻切割機

過去 20 多年，此類雷射雕刻機以美國 ULS 獨占，五年後繼有美國 Epilog 加入競爭，但自本公司於 1998 年加入後，以 X-Y 軸控制及 DC 伺服馬達控制技術加上新獨特創新專利，以全球已裝機數目及成長率而言，皆列為產業前茅。而美國專業雜誌 - A&E 的 product review 中，更將本公司的雷射雕刻機列於 A<sup>+</sup> 的評等。由於星雲繼續投入開發雷射相關機種，且多年經營自有品牌 GCC LaserPro 享有極高品牌知名度，市場經過開發及教育後，已進入多元的成長期，這個趨勢極有利於本公司未來業績成長，目前星雲的市佔率也在全球的前三大之列。

### 數位噴繪機

目前市場除了歐美等國家外，日本在溶劑型佔有極大市場，另外，惠普從 2006 年起先後併購三家公司，使其產品線從桌上型擴展至商業及工業用的。巨人進入利基市場，尤其在 UV 及 Latex 兩種墨水的運用上，其後勢值得關注。

另一方面一些利基產品的發展則為另一機會點。2016 年推出的平板式 UV 噴墨印表機，主攻客製化禮贈品產業並與雷射機型相互搭配，能產生極大的綜效。

目前主要競爭對手為日本 M 牌，其他大陸低價機型也在於品質穩定性不佳，而無法進入歐美等先進國家，本公司的產品主要以浮雕式及金箔的列印為訴求，在有觸感的列印上領先競爭對手，譬如盲人點字的運用等。

### 3. 技術及研發概況：

#### (1) 所營業務之技術層次及研究發展情形

##### A. 技術層次

本公司研發部門分機構、電子、軟體及光學四組，公司產品均為自行研發，技術完全自行掌握。所研發之產品電腦割字機及雷射雕刻機在國際市場上均有極強之競爭力。由於研發部門精益求精，每年都推出最新且具競爭力的新產品，電腦割字機已推出多種系列，2016 年並推出 12” 低價機種。雷射切割雕刻機已有 10 多項系列機種上市。然後再推出平板式 UV 噴墨印表機，其複雜度更高且能與雷射機型搭配使用。

由於本公司所研發產製之產品皆為複雜度高且技術整合性高的產品，其產業跨入門檻高，為台灣少數能以自有技術及自有品牌揚名國際，並具產業研發影響力的高科技專業廠商。

##### B. 研究發展情形

###### (A) 研發上市：

- 電腦割字機。
- 雷射切割雕刻機系列機種。
- 電腦割字機及雷射切割雕刻機應用軟體。
- 二氧化碳震鏡式雷射打標機。
- 光纖雷射雕刻切割機。
- A2 尺寸平板式 LED UV 噴墨印表機。
- 固態雷射震鏡式打標機。
- 桌上型雷射雕刻機。
- 複合式雷射雕刻機。
- 玻璃管雷射切割機。

###### (B) 今年已上市或預計上市：

- Spirit LS Pro
- PioLas 400

(2)最近年度及截至刊印日止投入研發費用與開發成功之技術或產品

A. 投入之研發費用

項目 \ 年度	112 年	113 年 3 月
年度營業額(A)	497,633	110,357
年度研發費(B)	10.00%	11.00%

B. 開發成功之技術或產品

- 電腦割字機。
- 雷射雕刻切割機系列機種。
- 電腦割字機及雷射切割雕刻機應用軟體。
- 高階電腦割字機。
- 二氧化碳震鏡式雷射打標機。
- 光纖雷射雕刻切割機。
- 固態雷射震鏡式打標機。
- 桌上型雷射雕刻機。
- 複合式雷射雕刻機。
- A2 尺寸平板式 LED UV 噴墨印表機。
- 標籤雷射切割機。

4. 長、短期業務發展計劃：

(1)短期計劃

A. 行銷策略

(A)本公司將交叉運用自有品牌策略及 ODM 策略，並朝向製造服務的方向提供客戶最佳的服務品質，以持續擴大市場占有率及加速成長。

(B)過去本公司的產品在特殊專業市場占有舉足輕重的領導地位。未來將會朝核心技術的持續性擴大延伸，加大與競爭對手的差異。

B. 生產政策

本公司除了在台灣的生产基地以外，另已在大陸昆山設有一生产基地，一方面生產製造供應全球，一方面就地因應大陸市場所需。生產策略係將少樣多量的電腦割字機及有基本量與穩定性的雷射雕刻機種放在大陸廠，而少量多樣的雷射雕刻機及噴墨印表機放在台灣廠。

C. 產品發展方向

本公司的競爭優勢之一乃是產品線的性價比，未來仍將繼續對產品不斷的做向上延伸，對產品深度持續擴展並朝自動化系統整合的方向發展，同時繼續結合異業擴大整合面以提供客戶獨特而賺錢的設備及成功的商業模式(Business Model)的概念來整合產品(包括機器、軟體及耗材)。

(2)長期計劃

A. 行銷策略

仍持續短期之策略，但會投入更多的資源於通路及網路行銷並朝向製造服務 ODM 之方向邁進。

## B. 生產政策

仍持續短期之策略，而且未來必須要擴大中國昆山的廠房及產能利用率。

## C. 產品發展方向

(A) 持續短期產品發展方向，並進一步與客戶及供應商做策略聯盟，針對市場需要開發具突破性、創新或不可替代之技術，進而開發革命性的新產品。

(B) 進一步開發更多高附加價值的產品及自動化的系統。

## D. 營運規模及財務配合

(A) 透過長期與緊密的內部溝通和員工訓練，培養員工專業素質及品德素養，以建立公司之優良企業文化，提高公司市場形象。

(B) 持續加強財務專業能力，為國際合作、海外投資所需之財務配合做穩健之準備及規劃。

## 二、市場及產銷概況

### (一) 市場分析

#### 1. 主要商品之銷售地區

單位：新台幣仟元；%

區域		年度	112 年度(合併)	
			金額	%
外銷	亞洲		229,237	46.07
	歐洲		160,686	32.29
	美洲		90,189	18.12
	其他		7,751	1.56
	小計		487,863	98.04
內銷			9,770	1.63
合計			497,633	100.00%

#### 2. 市場占有率

國內部分：目前國內的電腦割字機市場佔有率，已成長至約 60%，其餘均由美日進口。

雷射切割雕刻機，市場佔有率約 6 成，餘為外國進口。

國外部分：本公司目前在全世界代理權的協定已超過 255 家，涵蓋電腦刻字機、雷射切割雕刻機等，世界銷售量排名也提升至前兩名。

#### 3. 市場未來之供需狀況

本公司所研發產製的都是技術整合性極複雜，產業跨入門檻極高的產品，由於在規格及產品本身品質認定上已經達到世界前二名的標準，再加上所採取的高性價的政策，致在國際上所獲得的接受程度更是不斷成長。

中短期內，本公司的市場佔有率會每年不斷成長，其原因在於 R&D 不斷的投入，行銷據點快速成長，品質具國際水準，及相當具競爭力的價格。



長期而言，由於現代科技及資訊快速的成長，潛在的電腦應用用戶消費群大量出現，這些消費群又可分工業用者、商用及消費用者，成功的識別這些潛在消費群及他們的特殊用途，星雲在業務上的開發更往前邁步，這也將成為未來新產品開發上的重點。整體看來，整個市場未來發展前景相當可觀的，就像其他高科技行業一般，市場競爭的成敗不只在於短期的品質價格上的競賽，持續不斷的研發及對未來潛在客戶群開發，亦是本公司未來努力的方向。

#### 4. 市場未來之成長性

本公司的另一競爭優勢乃在市場之開發，因此就本公司而言，市場可被劃分為已應用市場和新應用市場。已應用市場指的是那些已廣為業界眾所皆知的市場，客戶群是面貌清晰、輪廓完整的市場，目標清楚但眾人爭搶分食。雖然本公司在這一塊市場上有頗多斬獲，但並不自滿於這樣一個市場，相反的，仍一直不斷地在開發新應用，進而產生新的市場。這些客戶群雖不容易辨認，然若一旦開發成功，將是被星雲獨占的藍海市場，再來就是 ODM 策略合作夥伴陸續增加，將挹注更多的營業額。

另外，本公司所研發的都是技術整合性複雜，產業進入門檻高的產品，且同時擁有製造、行銷及研發優勢。因此，產品符合物美價廉的趨勢，加上產品橫跨利基性及高附加價值產業，一方面獲得高獲利率，另一方面又具高營業額，市場未來具極高成長性。

#### 5. 競爭利基及發展遠景之有利、不利因素與因應對策

##### (1) 發展遠景之有利因素

- 產品的核心技術，並無取代性技術且有很好的發展遠景，不斷取代傳統的技術。
- 優良的研發能力，能做到新產品快速上市(Time to Market)。
- 產業穩定成長，經營者專業專心經營，經營團隊素質佳。
- 與美日同業相較，具有產品成本及價格競爭優勢。
- 極佳的製造彈性及快速動員能力。
- 在專業領域中已建立相當不錯的國際的知名度及品牌形象。
- 全球運籌管理系統已具相當規模，可發揮全球各地市場靈活調度、掌握商機之效益。除汐止廠外，已設立大陸昆山廠(星雲轉投資，含行銷、客服及工廠)及美國 L. A. 孫公司(含業務、行銷、客服及倉儲配銷)，及歐洲孫公司(荷蘭)不只接近市場並且做到精耕市場的目的，另亦於荷蘭設立倉儲據點。
- 與全球各地代理商關係緊密，歐、美、日、德等重要代理商均為交易多年之合作夥伴，並隨星雲的壯大共同成長。
- 與美日同業相較，具有開發中國大陸市場競爭優勢。

##### (2) 發展遠景之不利因素

- 歐美日同業競爭者較早進入市場，有一定的品牌知名度與忠誠度。
- 競爭者於美日市場具有在地的優勢。

- 部分關鍵零組件仍有賴歐美日供應，成本無法 100%掌握。
- 國內土地、勞力及各項生產成本漸高。
- 亞洲新興國家競爭壓力日增，如南韓及中國大陸，投入電腦割字及雷射雕刻機之業者愈來愈多。
- 研發成本投資高，若產量未能提昇，並大幅降低生產成本，則產品成本及價格競爭優勢長期不易保持。
- 大陸工資不斷上漲，提高產品製造成本。
- 世界局勢變化莫測，中美貿易戰、新冠狀病毒及俄烏戰爭的影響等。
- 歐洲經濟景氣低迷。

### (3) 因應對策

- 加強品質穩定性，爭取國外大獎及專業雜誌的評鑑，以建立國際的知名度及品牌形象。
- 持續強化研發團隊素質，拉大與亞洲新興國家如南韓及中國大陸同業之研發水平之差距。
- 發展不同的產品線，如包裝、數位噴繪機等，開創新市場。
- 在國際專業雜誌上以形象廣告密集曝光，並積極參加國際專業展，以建立專業、技術優勢、滿足客戶需求的形象。
- 搭配台灣總公司之研發及營運，發揮大陸昆山廠之生產效益，美國孫公司及歐洲孫公司就近全球最大市場收集一手資訊，追求真正做到根留台灣、整合兩岸資源、進圖全球霸業的世界級水準。
- 透過子公司營運，積極開發美國及大陸市場，打破競爭者的在地優勢，將帶來廣大商機。
- 積極投入網路行銷。
- 開發工業用附加價值高的產品，以增加利潤。
- 強化服務，朝製造服務業之方向邁進並積極增加 ODM 策略夥伴。
- 防範中美貿易爭端，加大美國倉儲的庫存量，已取得較多緩衝時間，思考中、長期因應之道。
- 增加亞洲及美國的市佔率及營業額，降低歐洲不景氣的衝擊。
- 新冠狀病毒的影響，積極爭取政府補助方案，並採取必要之節流措施。

(二)主要產品之重要用途及製造過程

1. 主要產品之重要用途

產品種類	主要用途
電腦割字機	卡典希得紙、各種紙張之切割，可運用於廣告招牌、廣告標誌、海報、促銷活動、店面布置、櫥窗布置、車窗布置、各式卡片、美術勞作等。
雷射切割雕刻機	非金屬材質如木材、壓克力、皮革、各種石材等之雕刻、切割，可運用於廣告招牌、廣告標誌、禮品、文具、紀念品、工藝品、藝術品製作等領域。
紫外線固化(UV)數位噴繪機	卡典希得紙、壓克力、金屬、各種紙張、帆布、塑膠瓦楞板，可運用於廣告招牌、廣告標誌、海報、店面布置。玻璃、鋁板、磁磚等輸出，可用於室內裝潢、建材等客製化應用。

2. 產製過程

電腦切割機生產流程

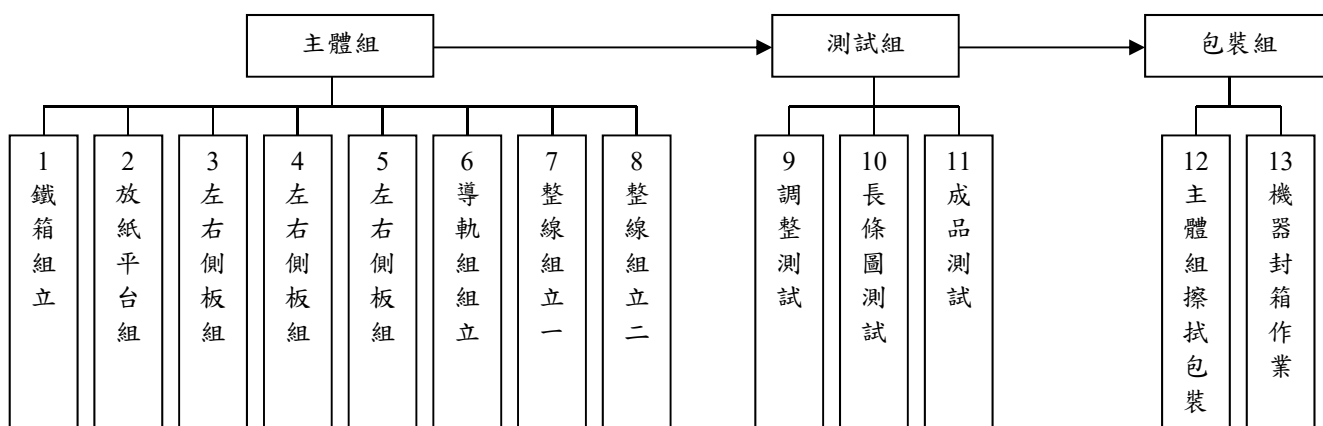

雷射切割雕刻機生產流程

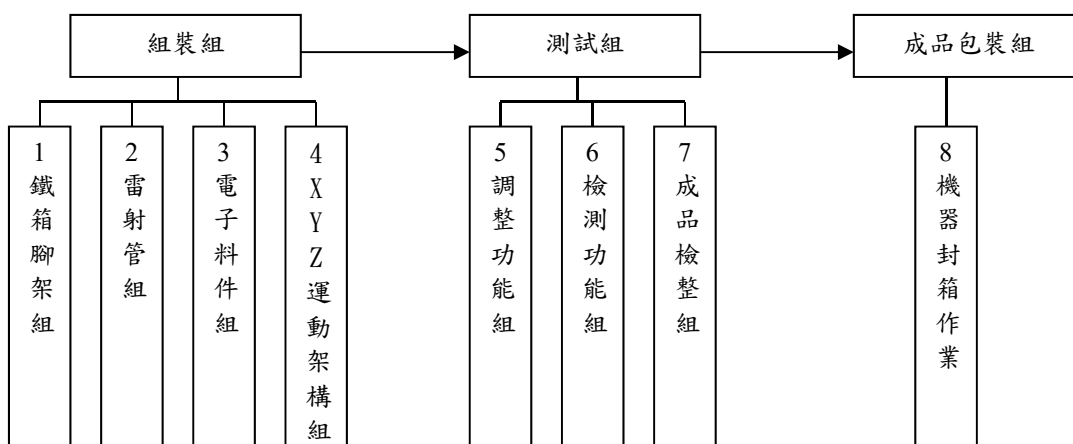

### 3. 主要原料之供應狀況

本公司生產主要原料之供應狀況：

電腦割字機及雷射切割雕刻機之主要原料為馬達、滾筒及雷射管等機構料件、電子材料及主機板，除由美國、英國及日本進口外，其餘均於台灣購買。多數供應商均與本公司交易往來多年，已建立良好合作關係，且來源多元化，不虞匱乏。

紫外線固化(UV)數位噴繪機之主要原料為印表頭、墨水及機構料件、電子材料等等，部份關鍵料件由美國及日本進口品質穩定，其餘大部份料件於台灣購買。多數供應商均與本公司交易往來多年，已建立良好合作關係，且來源多元化，不虞匱乏。

### 4. 最近二年度任一年度中曾占進(銷)貨總額百分之十以上之客戶名稱及其進(銷)貨金額與比例

#### (1)最近二年度主要銷貨客戶資料

單位：新台幣仟元；%

項目	111年				112年				113年度截至前一季止			
	名稱	金額	占全年度銷貨淨額比率[%]	與發行人之關係	名稱	金額	占全年度銷貨淨額比率[%]	與發行人之關係	名稱	金額	占當年度截至前一季止銷貨淨額比率[%]	與發行人之關係
1	D客戶	116,330	20%	代理商	D客戶	91,758	21%	代理商	M客戶	31,455	34%	代理商
2	M客戶	87,852	15%	代理商	B客戶	44,149	10%	關係人	D客戶	13,456	14%	代理商
3	B客戶	61,121	11%	關係人	M客戶	28,281	7%	代理商	B客戶	6,713	7%	關係人
4	G客戶	34,175	6%	代理商	G客戶	28,219	7%	代理商	C客戶	6,532	7%	代理商
	其他	279,274	48%	代理商	其他	238,482	48%	代理商	其他	35,036	38%	代理商
	銷貨淨額	578,752	100%		銷貨淨額	430,889	100%		銷貨淨額	93,193	100%	

變動原因說明：無

#### (2)最近二年度主要供應商

單位：新台幣仟元；%

項目	111年				112年				113年度截至前一季止			
	名稱	金額	占全年度進貨淨額比率[%]	與發行人之關係	名稱	金額	占全年度進貨淨額比率[%]	與發行人之關係	名稱	金額	占當年度截至前一季止進貨淨額比率[%]	與發行人之關係
1	E廠商	213,479	52.34%	E廠商	E廠商	137,938	62.99%	子公司	E廠商	40,911	76.68%	子公司
2												
	其他	194,354	47.66%	其他	其他	81,056	37.01%		其他	12,444	23.32%	
	進貨淨額	407,833	100%	進貨淨額	進貨淨額	218,944	100%		進貨淨額	53,354	100%	

註1：列明最近二年度進貨總額百分之十以上之供應商名稱及其進貨金額與比例，但因契約約定不得揭露供應商名稱或交易對象為個人且非關係人者，得以代號為之。

變動原因說明：最近二年度主要供應商無異動。

5. 最近兩年度產銷量值，並作變動分析

最近二年度生產量值表

單位：新台幣仟元；台

年度 生產量值 主要商品	111 年度			112 年度		
	產能	產量	產值	產能	產量	產值
Cutter	註	6,724	178,348	註	3,416	98,330
Laser	註	1,032	195,486	註	757	138,557
其他	註	7	3,866	註	4	2,348
3 合計	—	7,763	377,700	—	4,177	239,235

註：本公司工廠機器設備主要為各類檢測用等儀器設備，且生產產品零組件係外購回廠組裝處理，故無產能。

變動分析：112 年全球經濟活動轉趨緩。

最近二年度銷售量值表

單位：新台幣仟元；台

年度 銷產量值 主要商品	111 年度				112 年度			
	內銷		外銷		內銷		外銷	
	量	值	量	值	量	值	量	值
Cutter	41	1,275	6,003	244,284	26	836	3,572	160,933
Laser	17	7,060	974	293,421	15	5,547	747	241,446
Inkjet	0	0	7	3,546	0	0	3	2,271
其他(註)	0	7,121	0	83,053	0	3,387	0	83,213
合計	58	15,456	6,984	624,304	41	9,770	4,322	487,863

註：係含原材料、半成品買賣及維修服務與繪圖軟體等收入

變動分析：112 年因全球各國內需市場轉趨緩，致內外銷之銷售量及銷售值減少。

三、最近二年度從業員工人數：

最近二年度及截至年報刊印日止從業員工資料

年度		111 年度	112 年度	截至 113 年 4 月 30 日
員工人數	直接	12	11	10
	間接	113	115	114
	合計	125	126	124
平均年歲		45	45	45
平均服務年資		18	18	19
學歷分佈	博士	3	2	2
	碩士	18	21	21
	大專	85	85	83
	高中	19	18	18
	高中以下	0	0	0

#### 四、環保支出资訊：

(一)最近年度及截至年報刊印日止，因污染環境所受損失(包括賠償)及處分之總額：

本公司自成立以來並無因環境污染而遭主管機關開罰鍰之情事。

(二)未來因應對策(包括改善措施)及可能之支出：

1. 持續加強操作管理，使能符合法規要求並減少異常事件之發生。
2. 加強廢棄物回收，建立回收拆解手冊，將有用資源回收或再利用以達到垃圾減量的目的。

#### 五、勞資關係

(一)公司各項員工福利措施、退休制度與其實施情形及勞資間之協議情形：

1. 現行重要勞資協議及實施情形

(1)員工福利措施

- A. 害補助。
- B. 傷病補助。
- C. 生育補助。
- D. 員工圖書。
- E. 旅遊活動。
- F. 節慶慰勞。
- G. 年終摸彩。
- H. 慶生會。
- I. 舉辦休閒活動。

(2)退休制度

本公司在人事管理規章中訂有退休辦法，實施作業時依此辦法實施，其內容摘要如下：

- A. 第七十七條：員工有下列情事之一者，得申請退休：
  - a. 任職滿二十五年以上。
  - b. 任職滿十五年以上，現齡已達五十五歲者。
- B. 第七十八條：員工有下列情事之一者，應命令退休：
  - a. 因公致心神喪失或身體殘廢不能勝任職務者。
  - b. 年滿六十歲但身心健全仍堪勝任現任職務經董事會特准者，不在此限。
  - c. 因公傷病癒十八個月未復職者。
  - d. 其他特種原因經人評會通過後應命令退休者。
- C. 第八十一條：員工合於自請退休或命令退休者，由公司給予退休金。員工之退休金依其工作年資按規定計發：
  - a. 按其工作年資，每滿一年給予兩個基數。但超過十五年之工作年資、每滿一年給予一個基數，最高總數以四十五個基數為限。未滿半年者以半年計；滿半年者以一年計。

b. 依第七十八條第一項第一款規定，強制退休之勞工，其心神喪失或身體殘廢因執行職務所致者，依前款規定另加給百分之二十。

前項第一款退休金基數之標準，係指核准退休時前三個月之平均工資。

第一項所定退休金，公司如無法一次發給時，得報經主管機關核定後，分期給付。

(3)其他重要協議：無。

(二)最近年度及截至本年報刊印日止，公司因勞資糾紛所遭受之損失，目前及未來可能發生之估計金額與因應措施：本公司從設立至今，並未發生勞資糾紛情事。

## 六、員工進修與訓練情形：

本公司為因應產業技術快速變遷及確保員工才能與職涯發展，達成公司營運目標，將員工學習與發展訂為人力資源管理重點項目。以核心職能為基礎，從公司營運策略開展、與專業職能訓練藍圖連結，輔以多元的培訓方式，搭配虛擬 e 教室、知識管理系統、實體課程、混成課程及工作坊設計，推動各項訓練活動與人才培訓方案。此外，公司並提供多種進修方式與機會，補助同仁在職進修、外派專業精進訓練及語。

言學習補助，提供同仁豐富的訓練資源。

(一)本公司 112 年度教育訓練之各項成果如下：

類別	自辦	外派	數位學習	新進人員訓練
班次數	3	8	10	0
總人次	82	4	85	0
總時數	96	24	102	0

(二)進修管道：

為提供同仁最佳學習環境，本公司導入多樣化學習平台。並由專職單位負責規劃、推動各項學習活動與人才發展專案，協助評核與執行學習活，全力協助員工個人的學習與成長並建構以下學程。

1. 新人訓練--讓新進人員認識創意的過去、現在與未來。在職主管經驗分享，並了解個人相關之權利與義務，以加速新進人員適應環境。
2. 專業訓練藍圖 Training Roadmap--依職務、年資、階層等訂定專業訓練藍圖，並開辦各式專業訓練，協助同仁取得工作所需專業能力。
3. 個人效能系列 PET--針對所有同仁開設之課程，協助工作效能之提升，所有同仁均可選修。例如：溝通技巧、時間管理等。
4. 管理發展系列 MDP--加強主管領導管理能力，針對基層及中階主管開辦各式課程。例如：績效面談、人才招募等。
5. 部門工作坊 Dept. Learning WorkShop--依各部門需求，量身規劃及辦理學習活動。

6. 海外派任--公司拓展國際化的同時，也提供同仁海外派任的機會，此一獨特機會是同仁經驗與能力發揮的另一個舞台，並可豐富國際視野，增加公司與個人的競爭力。

## 七、工作環境與員工人身安全保護措施情形：

本公司提供員工安全及兩性互動和諧的工作環境，並訂有相關「勞工安全衛生管理辦法」。並遵循「勞工安全衛生法」，落實自主管理作業：

### (一)安全衛生設施：

本公司對下列事項皆符合標準之必要安全衛生設備。

- (1)防止機械、器具、設備等引起之危害。
- (2)防止爆炸性、發火性等物質引起之危害。
- (3)防止電、熱及其他之能引起之危害。
- (4)防止裝卸、搬運、堆積等作業中引起之危害。
- (5)防止高壓氣體引起之危害。
- (6)防止原料、材料、氣體、粉塵、含毒性物質等引起之危害。
- (7)防止高溫、低溫、噪音、振動等引起之危害。
- (8)防止監視儀表、精密作業等引起之危害。
- (9)防止廢氣、廢液、殘渣等廢棄物引起之危害。
- (10)防止水患、火災等引起之危害。

### (二)建立安全衛生組織：

成立專職單位，對於勞工就業場所之通道、地板、階梯或通風、採光、照明、保溫、防濕、休息、避難、急救、醫療及其他為保護勞工健康及安全設備應妥為規劃，並採取必要之措施。

### (三)實施安全衛生教育訓練與演練：

專職單位對於之作業場所依規定實施作業環境測定；對危險物及有害物給予標示，並註明必要之安全衛生注意事項。

### (四)實施安全衛生檢查：

員工在面對不同的作業環境、製程、操作與作業時，可能會因為不安全的作業、設備或管理等因素，而造成身體的傷害，為此，本公司乃積極推動自動檢查，期能藉由此一措施的推動，發現潛在之危害因素，力求改善，有效控制。本公司自動檢查的項目，包括設備、原物料使用、作業環境、作業機械與機動車輛等。

### (五)醫療保健：

每位員工自到職日起，即加保團體意外險、醫療險，並提供健康檢查。



## 八、重要契約

目前仍有效存續及最近一年度到期之供銷契約、技術合作契約、工程、長期借款契約及其他足以影響投資人權益之重要契約：

契約性質	當事人	契約起訖日期	主要內容	限制條款
代理契約	甲公司	87.08~ 若於到期日30天前無 終止通知自動展延	代理星雲電腦之電腦 割字機	銷售區域：美國
代理契約	乙公司	88.05~ 若於到期日30天前無 終止通知自動展延	代理星雲電腦之雷射 切割雕刻機	銷售區域：日本
代理契約	丙公司	89.01~ 若於到期日30天前無 終止通知自動展延	代理星雲電腦之電腦 割字機&雷射切割雕 刻機	銷售區域：法國

## 柒、財務概況

### 一、採用國際會計準則後之最近五年度簡明資產負債表、綜合損益表

#### (一)簡明合併資產負債表-國際會計準則

單位：新台幣仟元

項目	年度	108年	109年	110年	111年	112年	當年度截至 113年3月31日 財務資料(註1)
	流動資產		415,585	478,083	498,937	432,683	396,640
不動產、廠房及設備		103,727	93,151	86,137	85,358	79,468	78,358
無形資產		2,965	1,637	1,676	1,751	3,031	4,112
其他資產		97,356	29,697	74,399	83,605	39,402	38,431
資產總額		619,633	602,568	661,149	603,397	518,541	575,067
流動負債	分配前	115,638	120,594	174,513	121,498	94,108	93,992
	分配後	115,638	126,844	184,930	121,498	(註2)	*
非流動負債		11,415	1,432	146	0	0	0
負債總額	分配前	127,053	122,026	174,659	121,498	94,108	93,992
	分配後	127,053	128,126	185,076	121,498	(註2)	*
歸屬於母公司 業主之權益		492,580	480,542	486,490	481,899	424,433	431,075
股本		416,663	416,663	416,663	416,663	416,663	416,663
資本公積		8,839	8,839	8,839	8,839	8,839	8,839
保留盈餘	分配前	94,508	103,441	116,710	76,030	18,497	11,304
	分配後	94,508	97,190	106,293	76,030	(註2)	*
其他權益		(27,430)	(48,401)	(55,722)	(19,633)	(19,566)	(5,731)
庫藏股票		0	0	0	0	0	0
非控制權益		0	0	0	0	0	0
權益總額	分配前	492,580	480,542	486,490	481,899	424,433	431,075
	分配後	492,580	474,291	476,073	481,899	(註2)	*

註1：113年度第1季合併財務報告資料經會計師核閱。

註2：112年度盈虧撥補表案尚未經股東會決議。

## (二)簡明個體資產負債表-國際會計準則

單位：新台幣仟元

年度		108年	109年	110年	111年	112年
項目						
流動資產		281,384	258,864	355,687	321,677	201,381
不動產、廠房及設備		50,796	49,960	49,110	50,127	51,508
無形資產		2,965	1,637	1,676	1,751	3,031
其他資產		378,693	371,162	370,779	374,674	356,087
資產總額		713,838	681,623	777,252	748,229	612,007
流動負債	分配前	210,065	199,649	290,616	266,330	187,574
	分配後	210,065	205,899	280,199	266,330	*
非流動負債		11,193	1,432	146	0	0
負債總額	分配前	221,258	201,081	290,762	266,330	187,574
	分配後	221,258	207,331	280,345	266,330	*
歸屬於母公司業主之權益		492,580	480,542	486,490	481,899	424,433
股本		416,663	416,663	416,663	416,663	416,663
資本公積		8,839	8,839	8,839	8,839	8,839
保留盈餘	分配前	94,508	103,441	116,710	76,030	18,497
	分配後	94,508	97,190	106,293	76,030	*
其他權益		(27,430)	(48,401)	(55,722)	(19,633)	(19,566)
庫藏股票		0	0	0	0	0
非控制權益		0	0	0	0	0
權益總額	分配前	492,580	480,542	486,490	481,899	424,433
	分配後	492,580	474,291	476,073	481,899	*

註1：民國112年度盈虧撥補表案尚未經股東會決議。

註2：民國102年開始適用國際財務報導準則。

## (三)簡明合併綜合損益表-國際會計準則

單位：新台幣仟元

項目	年度		108年	109年	110年	111年	112年	當年度截至 113年3月31日 財務資料(註1)
營業收入			627,885	562,364	650,629	639,760	497,633	110,357
營業毛利			193,485	179,462	202,334	169,349	133,542	42,399
營業損益			(21,822)	(11,231)	6,426	(28,043)	(57,866)	(6,559)
營業外收入及支出			2,083	22,941	12,404	(6,981)	1,832	1,275
稅前淨利			(19,739)	11,710	11,710	(35,024)	(56,034)	(5,284)
繼續營業單位 本期淨利			(20,760)	11,301	17,839	(34,932)	(57,766)	(7,193)
停業單位損益			0	0	0	0	0	0
本期淨利(損)			(20,760)	11,301	17,839	(34,932)	(57,766)	(7,193)
本期其他綜合損益 (稅後淨額)			(9,654)	(23,339)	(5,641)	40,758	300	13,835
本期綜合損益總額			(30,414)	(12,038)	12,198	5,826	(57,466)	6,642
淨利歸屬於母公司業主			(20,760)	11,301	17,839	(34,932)	(57,766)	(7,193)
淨利歸屬於非控制權益			0	0	0	0	0	0
綜合損益總額歸 屬於母公司業主			(30,414)	(12,038)	12,198	5,826	(57,466)	6,642
綜合損益總額歸 屬於非控制權益			0	0	0	0	0	0
每股盈餘 (元)	追溯調整前		(0.50)	0.27	0.43	(0.84)	(1.39)	(0.17)
	追溯調整後		(0.50)	0.27	0.43	(0.84)	(1.39)	*

註1：113年度第1季合併財務報告資料經會計師核閱。

註2：按加權平均流通在外股數計算。

## (四)簡明個體綜合損益表-國際會計準則

單位：新台幣仟元

項目	年度	108年	109年	110年	111年	112年
營業收入		510,863	475,714	571,856	578,752	430,889
營業毛利		135,154	128,251	151,523	140,703	98,507
營業損益		(19,364)	(13,310)	8,946	1,941	(39,708)
營業外收入及支出		(2,976)	24,463	9,831	(37,395)	(15,978)
稅前淨利		(22,340)	11,353	11,353	(35,454)	(55,686)
繼續營業單位本期淨利		(20,760)	11,301	17,839	(34,932)	(57,766)
停業單位損益		0	0	0	0	0
本期淨利(損)		(20,760)	11,301	17,839	(34,932)	(57,766)
本期其他綜合損益 (稅後淨額)		(9,654)	(23,339)	(5,641)	40,758	300
本期綜合損益總額		(30,414)	(12,038)	12,198	5,826	(57,466)
淨利歸屬於母公司業主		(20,760)	11,301	17,839	(34,932)	(57,766)
淨利歸屬於非控制權益		0	0	0	0	0
綜合損益總額歸 屬於母公司業主		(30,414)	(12,038)	12,198	5,826	(57,466)
綜合損益總額歸 屬於非控制權益		0	0	0	0	0
每股盈餘 (元)	追溯調整前	(0.50)	0.27	0.43	(0.84)	(1.39)
	追溯調整後	(0.50)	0.27	0.43	(0.84)	*

## (五)最近五年度簽證會計師姓名及其查核或核閱意見

年度	會計師事務所名稱	簽證會計師	查核意見
108	安侯建業聯合會計師事務所	陳宗哲、曾國禔	無保留意見
109	安侯建業聯合會計師事務所	陳宗哲、陳嘉修	無保留意見
110	安侯建業聯合會計師事務所	陳宗哲、曾國禔	無保留意見
111	安侯建業聯合會計師事務所	曾國禔、陳宗哲	無保留意見
112	安侯建業聯合會計師事務所	曾國禔、陳宗哲	無保留意見

## 二、最近年度財務分析-國際會計準則

### (一)簡明合併財務報表分析

分析項目		年度	108年	109年	110年	111年	112年	當年度截至 113年3月31日	
財務結構 (%)	負債占資產比率		20.50	20.25	26.42	20.14	18.15	17.90	
	長期資金占不動產、廠房及設備比率		485.89	517.14	564.96	564.56	534.09	550.14	
償債能力	流動比率%		359.38	396.44	285.90	356.12	421.47	430.00	
	速動比率%		223.75	261.38	153.56	168.28	298.99	295.16	
	利息保障倍數(%)		(16,349)	23,998	99,205	(99,969)	(69,078)	(35,127)	
經營能力	應收款項週轉率(次)		14.38	11.56	10.43	11.14	11.77	3.61	
	平均收現日數		25.38	31.57	34.99	32.76	31.01	25.30	
	存貨週轉率(次)		2.36	2.40	2.28	2.05	2.12	2.25	
	應付款項週轉率(次)		9.43	9.48	7.32	7.93	11.14	8.04	
	平均銷貨日數		154.66	152.08	160.08	178.04	172.16	162.47	
	不動產、廠房及設備週轉率(次)		6.05	6.04	7.55	7.5	6.26	5.63	
	總資產週轉率(次)		0.93	0.98	1.06	1.06	0.96	0.84	
獲利能力	資產報酬率(%)		(3.22)	1.86	2.83	(5.52)	(10.29)	(1.38)	
	權益報酬率(%)		(4.09)	2.32	3.69	(7.21)	(12.75)	(1.68)	
	實收 資本比率(%)	營業利益		(5.24)	(2.70)	1.54	(6.73)	(13.89)	(1.57)
		稅前純益		(4.74)	2.81	4.52	(8.41)	(13.45)	(1.27)
	純益率(%)		(3.31)	2.01	2.74	(5.46)	(11.61)	(6.52)	
每股盈餘(元)		(0.50)	0.27	0.27	(0.84)	(1.39)	(0.17)		
現金流量	現金流量比率(%)		27.97	0.06	1.59	(11.85)	55.29	12.73	
	現金流量允當比率(%)		155.33	136.09	47.38	10.51	59.91	41.81	
	現金再投資比率(%)		5.19	0.01	(0.57)	(4.00)	9.60	2.16	
槓桿度	營運槓桿度		(11.48)	(17.88)	24.70	(7.83)	(3.95)	(4.88)	
	財務槓桿度		0.99	1.00	1.00	1.00	1.00	1.00	

註1：因112年集團綜合損益表為稅後淨損，使得資產報酬率、權益報酬率、純益率、每股盈餘等各項比率呈現負值。

## (二)簡明個體財務報表分析

分析項目		年度	108年	109年	110年	111年	112年	
財務結構 (%)	負債占資產比率		31.00	29.50	37.41	35.59	36.65	
	長期資金占不動產、廠房及設備比率		991.76	964.72	991.11	961.36	824.01	
償債能力	流動比率%		133.95	129.66	122.39	120.78	107.36	
	速動比率%		93.81	91.44	81.97	72.84	75.39	
	利息保障倍數(%)		(446,700)	227,160	0	0	0	
經營能力	應收款項週轉率(次)		10.20	9.44	8.10	7.31	6.93	
	平均收現日數		35.78	38.66	45.06	49.93	52.66	
	存貨週轉率(次)		3.50	4.32	4.34	3.57	3.54	
	應付款項週轉率(次)		2.61	2.60	2.47	2.17	2.06	
	平均銷貨日數		104.28	84.49	84.10	102.24	103.10	
	不動產、廠房及設備週轉率(次)		10.05	9.52	11.65	11.55	8.37	
	總資產週轉率(次)		0.72	0.70	0.74	0.77	0.70	
獲利能力	資產報酬率(%)		(2.83)	1.62	2.45	(4.58)	(8.49)	
	權益報酬率(%)		(4.09)	2.32	3.69	(7.21)	(12.75)	
	實收資本比率 (%)	營業利益		(4.65)	(3.17)	2.15	0.47	(9.53)
		稅前純益		(5.36)	2.72	4.51	(8.51)	(13.36)
	純益率(%)		(4.07)	2.38	3.12	(6.04)	(13.41)	
每股盈餘(元)		(0.50)	0.27	0.43	(0.84)	(1.39)		
現金流量	現金流量比率(%)		24.72	(11.78)	11.24	(2.45)	(13.41)	
	現金流量允當比率(%)		127.65	92.48	79.63	64.65	32.49	
	現金再投資比率(%)		25.29	(12.28)	13.22	(11.39)	(22.44)	
槓桿度	營運槓桿度		(16.54)	(24.36)	39.16	185.65	(7.60)	
	財務槓桿度		1.00	1.00	1.00	1.00	1.00	

註1：因112年個體綜合損益表為稅後淨損，使得資產報酬率、權益報酬率、純益率、每股盈餘等各項比率呈現負值。

#### 1. 財務結構

- (1) 負債占資產比率 = 負債總額 / 資產總額。
- (2) 長期資金占不動產、廠房及設備比率 = (權益總額 + 非流動負債) / 不動產、廠房及設備淨額。

#### 2. 償債能力

- (1) 流動比率 = 流動資產 / 流動負債。
- (2) 速動比率 = (流動資產 - 存貨 - 預付費用) / 流動負債。
- (3) 利息保障倍數 = 所得稅及利息費用前純益 / 本期利息支出。

#### 3. 經營能力

- (1) 應收款項(包括應收帳款與因營業而產生之應收票據)週轉率 = 銷貨淨額 / 各期平均應收款項(包括應收帳款與因營業而產生之應收票據)餘額。
- (2) 平均收現日數 = 365 / 應收款項週轉率。
- (3) 存貨週轉率 = 銷貨成本 / 平均存貨額。
- (4) 應付款項(包括應付帳款與因營業而產生之應付票據)週轉率 = 銷貨成本 / 各期平均應付款項(包括應付帳款與因營業而產生之應付票據)餘額。
- (5) 平均銷貨日數 = 365 / 存貨週轉率。
- (6) 不動產、廠房及設備週轉率 = 銷貨淨額 / 平均不動產、廠房及設備淨額。
- (7) 總資產週轉率 = 銷貨淨額 / 平均資產總額。

#### 4. 獲利能力

- (1) 資產報酬率 = [稅後損益 + 利息費用 × (1 - 稅率)] / 平均資產總額。
- (2) 權益報酬率 = 稅後損益 / 平均權益總額。
- (3) 純益率 = 稅後損益 / 銷貨淨額。
- (4) 每股盈餘 = (歸屬於母公司業主之損益 - 特別股股利) / 加權平均已發行股數。(註 4)

#### 5. 現金流量

- (1) 現金流量比率 = 營業活動淨現金流量 / 流動負債。
- (2) 淨現金流量允當比率 = 最近五年度營業活動淨現金流量 / 最近五年度(資本支出 + 存貨增加額 + 現金股利)。
- (3) 現金再投資比率 = (營業活動淨現金流量 - 現金股利) / (不動產、廠房及設備毛額 + 長期投資 + 其他非流動資產 + 營運資金)。(註 5)

#### 6. 槓桿度：

- (1) 營運槓桿度 = (營業收入淨額 - 變動營業成本及費用) / 營業利益(註 6)。
- (2) 財務槓桿度 = 營業利益 / (營業利益 - 利息費用)。

註 1. 以加權平均普通股股數為準，而非以年底已發行股數為基礎。

2. 凡有現金增資或庫藏股交易者，應考慮其流通期間，計算加權平均股數。

3. 凡有盈餘轉增資或資本公積轉增資者，在計算以往年度及半年度之每股盈餘時，應按增資比例追溯調整，無庸考慮該增資之發行期間。

4. 若特別股為不可轉換之累積特別股，其當年度股利(不論是否發放)應自稅後淨利減除、或增加稅後淨損。特別股若為非累積性質，在有稅後淨利之情況，特別股股利應自稅後淨利減除；如為虧損，則不必調整。

5. 現金流量分析在衡量時應特別注意下列事項：

(1). 營業活動淨現金流量係指現金流量表中營業活動淨現金流入數。

(2). 資本支出係指每年資本投資之現金流出數。

(3). 存貨增加數僅在期末餘額大於期初餘額時方予計入，若年底存貨減少，則以零計算。

(4). 現金股利包括普通股及特別股之現金股利。

(5). 不動產、廠房及設備毛額係指扣除累計折舊前之不動產、廠房及設備總額。

6. 發行人應將各項營業成本及營業費用依性質區分為固定及變動，如有涉及估計或主觀判斷，應注意其合理性並維持一致。

7. 外國公司前開有關占實收資本比率，則改以占淨值比率計算之。



三、最近年度財務報告之審計委員會審計報告書：詳第70頁。

四、最近年度財務報表：詳第 71~116 頁。

五、最近年度經會計師查核簽證之母子公司合併財務報表：詳第 117~164 頁。

六、公司及其關係企業最近年度及截至年報刊印日止，如有發生財務週轉及困難情事，應列明其對公司財務狀況之影響：無。

星雲電腦股份有限公司

審計委員會審查報告書

董事會造具本公司一一二年度營業報告書、財務報表(含合併及個體財務報表)及盈虧撥補表，其中財務報表業經委託會查核完竣，並出具查核報告。

上述營業報告書、財務報表及盈虧撥補表經本審計委員會審查，認為尚無不符，爰依證券交易法第 14 之 4 條及公司法 219 條之規定報告如上，敬請鑒核。

此 致

星雲電腦股份有限公司民國 113 年股東常會

星雲電腦股份有限公司



召集人：游智惠

委員：陳銘

委員：陳穎劭

中 華 民 國 一 一 三 年 三 月 十 五 日

## 會計師查核報告

星雲電腦股份有限公司董事會 公鑒：

### 查核意見

星雲電腦股份有限公司民國一一二年及一一一年十二月三十一日之資產負債表，暨民國一一二年及一一一年一月一日至十二月三十一日之綜合損益表、權益變動表及現金流量表，以及個體財務報告附註(包括重大會計政策彙總)，業經本會計師查核竣事。

依本會計師之意見，上開個體財務報告在所有重大方面係依照證券發行人財務報告編製準則編製，足以允當表達星雲電腦股份有限公司民國一一二年及一一一年十二月三十一日之財務狀況，暨民國一一二年及一一一年一月一日至十二月三十一日之財務績效及現金流量。

### 查核意見之基礎

本會計師係依照會計師受託查核簽證財務報表規則及審計準則執行查核工作。本會計師於該等準則下之責任將於會計師查核個體財務報告之責任段進一步說明。本會計師所隸屬事務所受獨立性規範之人員已依會計師職業道德規範，與星雲電腦股份有限公司保持超然獨立，並履行該規範之其他責任。本會計師相信已取得足夠及適切之查核證據，以作為表示查核意見之基礎。

### 關鍵查核事項

關鍵查核事項係指依本會計師之專業判斷，對星雲電腦股份有限公司民國一一二年度個體財務報告之查核最為重要之事項。該等事項已於查核個體財務報告整體及形成查核意見之過程中予以因應，本會計師並不對該等事項單獨表示意見。本會計師判斷應溝通在查核報告上之關鍵查核事項如下：

#### 一、收入認列

有關收入認列之會計政策請詳個體財務報告附註四(十四)收入之認列；收入認列之說明請詳個體財務報告附註六(十六)。

關鍵查核事項之說明：

星雲電腦股份有限公司商品銷售依據國際財務報導準則第15號之規定，於客戶取得對商品之控制時認列收入，星雲電腦股份有限公司評估個別銷售合約所約定之交貨條款，以確認收入認列的適當時間，意即對不同客戶之商品銷售，其控制可能在不同的時間點移轉，造成接近期末時收入認列時點未被紀錄在正確期間之風險。因此，星雲電腦股份有限公司商品銷售之收入認列時點為本會計師執行星雲電腦股份有限公司財務報告查核重要的評估事項之一。

因應之查核程序：

本會計師對上述關鍵查核事項之主要查核程序包括瞭解銷貨及收款作業循環之相關控制，並測試控制執行之有效性；執行收入細部測試、抽查訂單、出貨、發票、應收帳款及收款作業等有關記錄，確認收入認列之允當；另，抽核資產負債表日前後一定期間商品銷售收入，依其合約議定交易條件，評估其對商品之控制是否業已移轉。

## 二、存貨評價

有關存貨之會計政策請詳個體財務報告附註四(七)；存貨之評價之會計估計及假設不確定性，請詳個體財務報告附註五(一)；存貨評估之說明請詳個體財務報告附註六(三)。

關鍵查核事項之說明：

星雲電腦股份有限公司存貨約佔資產負債表約10%，存貨評價依照國際會計準則第2號規定處理，存貨金額係以成本與淨變現金額孰低者列示，因處於近期外銷銷售地區經濟環境不佳趨勢，致可能產品銷售波動較大，產生存貨之成本可能高於淨變現價值之風險。

因應之查核程序：

本會計師對上述關鍵查核事項之主要查核程序包括評估星雲集團存貨跌價及呆滯提列政策之合理性，瞭解各期及期後存貨庫齡變化情形並執行測試客戶存貨庫齡報表，驗證存貨庫齡歸屬期間是否正確，並抽查最近期成品市價及原料進貨價格之外部依據，以評估星雲集團管理階層有關存貨備抵之評估是否允當。

## 管理階層與治理單位對個體財務報告之責任

管理階層之責任係依照證券發行人財務報告編製準則編製允當表達之個體財務報告，且維持與個體財務報告編製有關之必要內部控制，以確保個體財務報告未存有導因於舞弊或錯誤之重大不實表達。

於編製個體財務報告時，管理階層之責任亦包括評估星雲電腦股份有限公司繼續經營之能力、相關事項之揭露，以及繼續經營會計基礎之採用，除非管理階層意圖清算星雲電腦股份有限公司或停止營業，或除清算或停業外別無實際可行之其他方案。

星雲電腦股份有限公司之治理單位(含審計委員會)負有監督財務報導流程之責任。

## 會計師查核個體財務報告之責任

本會計師查核個體財務報告之目的，係對個體財務報告整體是否存有導因於舞弊或錯誤之重大不實表達取得合理確信，並出具查核報告。合理確信係高度確信，惟依照審計準則執行之查核工作無法保證必能偵出個體財務報告存有之重大不實表達。不實表達可能導因於舞弊或錯誤。如不實表達之個別金額或彙總數可合理預期將影響個體財務報告使用者所作之經濟決策，則被認為具有重大性。

本會計師依照審計準則查核時，運用專業判斷及專業懷疑。本會計師亦執行下列工作：

- 1.辨認並評估個體財務報告導因於舞弊或錯誤之重大不實表達風險；對所評估之風險設計及執行適當之因應對策；並取得足夠及適切之查核證據以作為查核意見之基礎。因舞弊可能涉及共謀、偽造、故意遺漏、不實聲明或逾越內部控制，故未偵出導因於舞弊之重大不實表達之風險高於導因於錯誤者。

- 2.對與查核攸關之內部控制取得必要之瞭解，以設計當時情況下適當之查核程序，惟其目的非對星雲電腦股份有限公司內部控制之有效性表示意見。
- 3.評估管理階層所採用會計政策之適當性，及其所作會計估計與相關揭露之合理性。
- 4.依據所取得之查核證據，對管理階層採用繼續經營會計基礎之適當性，以及使星雲電腦股份有限公司繼續經營之能力可能產生重大疑慮之事件或情況是否存在重大不確定性，作出結論。本會計師若認為該等事件或情況存在重大不確定性，則須於查核報告中提醒個體財務報告使用者注意個體財務報告之相關揭露，或於該等揭露係屬不適當時修正查核意見。本會計師之結論係以截至查核報告日所取得之查核證據為基礎。惟未來事件或情況可能導致星雲電腦股份有限公司不再具有繼續經營之能力。
- 5.評估個體財務報告(包括相關附註)之整體表達、結構及內容，以及個體財務報告是否允當表達相關交易及事件。
- 6.對於採用權益法之被投資公司之財務資訊取得足夠及適切之查核證據，以對個體財務報告表示意見。本會計師負責查核案件之指導、監督及執行，並負責形成星雲電腦股份有限公司之查核意見。

本會計師與治理單位溝通之事項，包括所規劃之查核範圍及時間，以及重大查核發現(包括於查核過程中所辨認之內部控制顯著缺失)。

本會計師亦向治理單位提供本會計師所隸屬事務所受獨立性規範之人員已遵循會計師職業道德規範中有關獨立性之聲明，並與治理單位溝通所有可能被認為會影響會計師獨立性之關係及其他事項(包括相關防護措施)。

本會計師從與治理單位溝通之事項中，決定對星雲電腦股份有限公司民國一一二年度個體財務報告查核之關鍵查核事項。本會計師於查核報告中敘明該等事項，除非法令不允許公開揭露特定事項，或在極罕見情況下，本會計師決定不於查核報告中溝通特定事項，因可合理預期此溝通所產生之負面影響大於所增進之公眾利益。

安侯建業聯合會計師事務所

會計師：  
曾冊揚  
陳泉哲



證券主管機關：金管證六字第0940129108號

核准簽證文號：金管證審字第1000011652號

民國 一 一 三 年 三 月 十 五 日

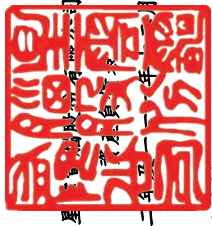

民國一〇一二年五月三十一日

單位：新台幣千元

	112.12.31		111.12.31			112.12.31		111.12.31	
	金額	%	金額	%		金額	%	金額	%
<b>資產：</b>					<b>負債及權益：</b>				
<b>流動資產：</b>					<b>流動負債：</b>				
1100 現金及約當現金(附註六(一)及(十九))	\$ 51,005	8	102,414	14	2130 合約負債—流動(附註六(十六))	\$ 2,947	-	6,318	1
1150 應收票據淨額(附註六(二)、(十六)及(十九))	1,154	-	585	-	2170 應付帳款(附註六(十九))	15,387	3	20,605	3
1170 應收帳款淨額(附註六(二)、(十六)及(十九))	33,576	5	32,864	4	2180 應付帳款—關係人(附註六(十九)及七)	114,943	19	171,665	23
1180 應收帳款—關係人淨額(附註六(二)、(十六)、(十九)及七)	19,613	3	36,514	5	2200 其他應付款(附註六(十九))	34,455	6	43,869	6
1200 其他應收款(附註六(十九))	1,608	-	1,788	-	2220 其他應付款項—關係人(附註六(十九)及七)	1,092	-	4,789	1
1220 本期所得稅資產	122	-	14	-	2250 負債準備—流動(附註六(十一)及(十二))	13,903	2	14,177	2
130X 存貨(附註六(三))	59,977	10	127,675	17	2282 租賃負債—流動(附註六(十)、(十九)及七)	3,480	1	3,480	-
1410 預付款項	1,224	-	1,995	-	2300 其他流動負債	1,367	-	1,427	-
1470 其他流動資產(附註六(八))	97	-	165	-	<b>負債總計</b>	<u>187,574</u>	<u>31</u>	<u>266,330</u>	<u>36</u>
1476 其他金融資產—流動(附註六(一)、(八)、(十九)及八)	33,005	5	17,663	2	<b>權益(附註六(十四))：</b>				
<b>非流動資產：</b>	<u>201,381</u>	<u>31</u>	<u>321,677</u>	<u>42</u>	股本	416,663	68	416,663	56
1550 採用權益法之投資(附註六(四))	327,765	54	345,203	47	資本公積	8,839	1	8,839	1
1600 不動產、廠房及設備(附註六(五))	51,508	9	50,127	8	保留盈餘：				
1755 使用權資產(附註六(六))	3,480	1	3,480	-	法定盈餘公積	48,412	8	48,412	6
1780 無形資產(附註六(七))	3,031	1	1,751	-	特別盈餘公積	19,633	3	55,722	8
1840 遞延所得稅資產(附註六(十三))	14,299	2	16,379	2	未分配盈餘(或待彌補虧損)	(49,548)	(8)	(28,104)	(4)
1975 淨確定福利資產—非流動(附註六(十二))	10,343	2	8,803	1	其他權益	18,497	3	76,030	10
1980 其他金融資產—非流動(附註六(八)、(十九))	200	-	236	-	<b>權益總計</b>	(19,566)	(3)	(19,633)	(3)
1990 其他非流動資產—其他(附註六(八))	-	-	573	-	負債及權益總計	424,433	69	481,899	64
<b>資產總計</b>	<u>410,626</u>	<u>69</u>	<u>426,552</u>	<u>58</u>		<u>\$ 612,007</u>	<u>100</u>	<u>748,229</u>	<u>100</u>
	<b>\$ 612,007</b>	<b>100</b>	<b>748,229</b>	<b>100</b>					



會計主管：周瑋璋



經理人：吳景湧



董事長：賴金森



民國一十二年及一十一年一月一日至十二月三十一日

單位：新台幣千元

	112年度		111年度	
	金額	%	金額	%
4000 營業收入(附註六(十六)及七)	\$ 430,889	100	578,752	100
5000 營業成本(附註六(三)、(七)、(十二)及七)	332,382	77	438,049	76
營業毛利	98,507	23	140,703	24
5910 未實現銷貨損益	(1,687)	-	(2,468)	-
5920 已實現銷貨損益	2,468	-	2,415	-
	99,288	23	140,650	24
<b>營業費用(附註六(七)、(十二)及七)：</b>				
6100 推銷費用	49,010	11	52,187	9
6200 管理費用	42,708	10	42,356	7
6300 研究發展費用	47,268	11	44,222	8
6450 預期信用減損損失(迴轉利益)(附註六(二))	10	-	(56)	-
營業費用合計	138,996	32	138,709	24
營業淨(損)利	(39,708)	(9)	1,941	-
<b>營業外收入及支出：</b>				
7100 利息收入(附註六(十八))	1,589	-	393	-
7020 其他利益及損失(附註六(十八))	719	-	1,458	-
7070 採用權益法認列之子公司損益之份額	(18,286)	(4)	(39,246)	(7)
營業外收入及支出合計	(15,978)	(4)	(37,395)	(7)
7900 稅前淨損	(55,686)	(13)	(35,454)	(7)
7950 減：所得稅費用(利益)(附註六(十三))	2,080	-	(522)	-
本期淨損	(57,766)	(13)	(34,932)	(7)
<b>其他綜合損益：</b>				
<b>不重分類至損益之項目</b>				
8310 確定福利計畫之再衡量數	233	-	4,669	1
8349 減：與不重分類之項目相關之所得稅	-	-	-	-
不重分類至損益之項目合計	233	-	4,669	1
<b>後續可能重分類至損益之項目</b>				
8380 採用權益法認列之子公司之其他綜合損益之份額-可能重分類至損益之項目	67	-	36,089	6
8399 減：與可能重分類之項目相關之所得稅	-	-	-	-
後續可能重分類至損益之項目合計	67	-	36,089	6
8300 本期其他綜合損益	300	-	40,758	7
本期綜合損益總額	\$ (57,466)	(13)	5,826	
<b>每股盈餘(附註六(十五))</b>				
9750 基本每股盈餘(元)	\$ (1.39)		(0.84)	
9850 稀釋每股盈餘(元)	\$ (1.39)		(0.84)	

(請詳閱後附個體財務報告附註)

董事長：賴金森



經理人：吳景湧



會計主管：周璿璿



星雲  
有限公司

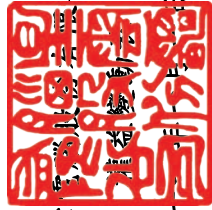

民國一一年一月一日至十二月三十一日

單位：新台幣千元

民國一一年一月一日餘額	本				其他權益項目		權益總計
	股	資本公積	法定盈餘公積	保留盈餘	國外營運機構財務報表換算之兌換差	未分配盈餘(待彌補虧損)	
本期淨損	416,663	8,839	46,460	48,401	21,849	(55,722)	486,490
本期其他綜合損益	-	-	-	-	(34,932)	-	(34,932)
本期綜合損益總額	-	-	-	-	4,669	36,089	40,758
盈餘指撥及分配：					(30,263)	36,089	5,826
提列法定盈餘公積	-	-	1,952	-	(1,952)	-	-
提列特別盈餘公積	-	-	-	7,321	(7,321)	-	-
普通股現金股利	-	-	-	-	(10,417)	-	(10,417)
民國一一年十二月三十一日餘額	416,663	8,839	48,412	55,722	(28,104)	(19,633)	481,899
本期淨損	-	-	-	-	(57,766)	-	(57,766)
本期其他綜合損益	-	-	-	-	233	67	300
本期綜合損益總額	-	-	-	-	(57,533)	67	(57,466)
盈餘指撥及分配：							
特別盈餘公積迴轉	-	-	-	(36,089)	36,089	-	-
民國一一年十二月三十一日餘額	416,663	8,839	48,412	19,633	(49,548)	(19,566)	424,433



董事長：賴金森

(請詳閱後附財務報告附註)



經理人：吳景湧

會計主管：周璿璿





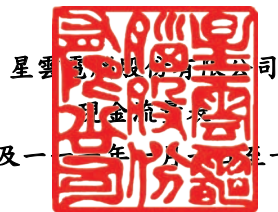

星雲有限公司

現金

民國一十二年及一十一年十二月三十一日

單位：新台幣千元

	112年度	111年度
<b>營業活動之現金流量：</b>		
本期稅前淨損	\$ (55,686)	(35,454)
調整項目：		
收益費損項目		
折舊費用	6,883	6,159
攤銷費用	1,980	1,869
預期信用減損損失(迴轉利益)	10	(56)
利息收入	(1,589)	(393)
採用權益法認列之子公司損失之份額	18,286	39,246
處分及報廢不動產、廠房及設備損失	-	20
未實現銷貨利益	1,687	2,468
已實現銷貨利益	(2,468)	(2,415)
收益費損項目合計	24,789	46,898
與營業活動相關之資產/負債變動數：		
與營業活動相關之資產之淨變動：		
應收票據(增加)減少	(569)	590
應收帳款(增加)減少	(722)	23,276
應收帳款—關係人減少(增加)	16,901	(5,427)
其他應收款減少	180	1,041
存貨減少(增加)	67,698	(10,220)
預付款項減少(增加)	771	(1,343)
其他流動資產減少(增加)	68	(165)
淨確定福利資產增加	(1,307)	(1,809)
其他營業資產減少	-	5
與營業活動相關之資產之淨變動合計	83,020	5,948
與營業活動相關之負債之淨變動：		
合約負債減少	(3,371)	(2,525)
應付帳款減少	(5,218)	(25,279)
應付帳款—關係人(減少)增加	(56,722)	5,978
其他應付款減少	(9,414)	(4,218)
其他應付款—關係人(減少)增加	(3,697)	1,031
負債準備(減少)增加	(274)	736
其他流動負債減少	(60)	(10)
與營業活動相關之負債之淨變動合計	(78,756)	(24,287)
與營業活動相關之資產及負債之淨變動合計	4,264	(18,339)
調整項目合計	29,053	28,559
營運產生之現金流出	(26,633)	(6,895)
收取之利息	1,589	393
支付之所得稅	(108)	(14)
營業活動之淨現金流出	(25,152)	(6,516)
<b>投資活動之現金流量：</b>		
取得不動產、廠房及設備	(4,574)	(3,790)
處分不動產、廠房及設備	-	85
存出保證金減少(增加)	36	(3)
取得無形資產	(3,260)	(1,609)
其他金融資產(增加)減少	(15,342)	4,937
預付設備款減少(增加)	363	(573)
投資活動之淨現金流出	(22,777)	(953)
<b>籌資活動之現金流量：</b>		
租賃本金償還	(3,480)	(3,480)
發放現金股利	-	(10,417)
籌資活動之淨現金流出	(3,480)	(13,897)
本期現金及約當現金減少數	(51,409)	(21,366)
期初現金及約當現金餘額	102,414	123,780
期末現金及約當現金餘額	\$ 51,005	102,414

董事長：賴金森



(請詳閱後附個體財務報告附註)

經理人：吳景湧



會計主管：周璿璿



**星雲電腦股份有限公司**  
**個體財務報告附註**  
**民國一一二年度及一一一年度**  
(除另有註明者外，所有金額均以新台幣千元為單位)

**一、公司沿革**

星雲電腦股份有限公司(以下稱「本公司」)於民國七十八年四月二十日奉經濟部核准設立，註冊地址為新北市汐止區中興里福德二路236號4樓之1。本公司主要營業項目為：

- (一)電子零組件製造業。
- (二)電腦及其週邊設備製造業。
- (三)資訊軟體批發業。
- (四)資訊軟體零售業。
- (五)資訊軟體服務業。
- (六)國際貿易業。

本公司已於民國九十三年二月九日於櫃檯買賣中心證券商營業處所掛牌交易。

**二、通過財務報告之日期及程序**

本個體財務報告已於民國一一三年三月十五日經董事會通過發布。

**三、新發布及修訂準則及解釋之適用**

- (一)已採用金融監督管理委員會認可之新發布及修訂後準則及解釋之影響

本公司自民國一一二年一月一日起開始適用下列新修正之國際財務報導準則，且對個體財務報告未造成重大影響。

- 國際會計準則第一號之修正「會計政策之揭露」
- 國際會計準則第八號之修正「會計估計值之定義」
- 國際會計準則第十二號之修正「與單一交易所產生之資產及負債有關之遞延所得稅」

本公司自民國一一二年五月二十三日起開始適用下列新修正之國際財務報導準則，且對個體財務報告未造成重大影響。

- 國際會計準則第十二號之修正「國際租稅變革-支柱二規則範本」

- (二)尚未採用金管會認可之國際財務報導準則之影響

本公司評估適用下列自民國一一三年一月一日起生效之新修正之國際財務報導準則，將不致對個體財務報告造成重大影響。

- 國際會計準則第一號之修正「負債分類為流動或非流動」
- 國際會計準則第一號之修正「具合約條款之非流動負債」
- 國際會計準則第七號及國際財務報導準則第七號之修正「供應商融資安排」
- 國際財務報導準則第十六號之修正「售後租回中之租賃負債」

## 星雲電腦股份有限公司個體財務報告附註(續)

### (三)金管會尚未認可之新發布及修訂準則及解釋

本公司預期下列尚未認可之新發布及修正準則不致對個體財務報告造成重大影響。

- 國際財務報導準則第十號及國際會計準則第二十八號之修正「投資者與其關聯企業或合資間之資產出售或投入」
- 國際財務報導準則第十七號「保險合約」及國際財務報導準則第十七號之修正
- 國際財務報導準則第十七號之修正「初次適用IFRS 17及IFRS 9比較資訊」
- 國際會計準則第二十一號之修正「缺乏可兌換性」

### 四、重大會計政策之彙總說明

本個體財務報告所採用之重大會計政策彙總說明如下。下列會計政策已一致適用於本個體財務報告之所有表達期間。

#### (一)遵循聲明

本個體財務報告係依照「證券發行人財務報告編製準則」編製。

#### (二)編製基礎

##### 1. 衡量基礎

除淨確定福利負債係依退休基金資產之公允價值減除確定福利義務現值，本個體財務報告係依歷史成本為基礎編製。

##### 2. 功能性貨幣及表達貨幣

本公司係以營運所處主要經濟環境之貨幣為其功能性貨幣。本個體財務報告係以本公司之功能性貨幣，新台幣表達。所有以新台幣表達之財務資訊均以新台幣千元為單位。

#### (三)外幣

##### 1. 外幣交易

外幣交易依交易日之匯率換算為功能性貨幣。於後續每一報導期間結束日(以下稱報導日)之外幣貨幣性項目依當日之匯率換算為功能性貨幣。

以公允價值衡量之外幣非貨幣性項目依衡量公允價值當日之匯率換算為功能性貨幣，以歷史成本衡量之外幣非貨幣性項目則依交易日之匯率換算。

換算所產生之外幣兌換差異通常係認列於損益，惟以下情況係認列於其他綜合損益：

- (1) 指定為透過其他綜合損益按公允價值衡量之權益工具；
- (2) 指定為國外營運機構淨投資避險之金融負債於避險有效範圍內；或
- (3) 合格之現金流量避險於避險有效範圍內。

## 星雲電腦股份有限公司個體財務報告附註(續)

### 2. 國外營運機構

國外營運機構之資產及負債，係依報導日之匯率換算為新台幣；收益及費損項目係依當期平均匯率換算為新台幣，所產生之兌換差額均認列為其他綜合損益。

當處分國外營運機構致喪失控制、聯合控制或重大影響時，與該國外營運機構相關之累計兌換差額係全數重分類為損益。部分處分含有國外營運機構之關聯企業或合資之投資時，相關累計兌換差額則按比例重分類至損益。

對國外營運機構之貨幣性應收或應付項目，若尚無清償計畫且不可能於可預見之未來予以清償時，其所產生之外幣兌換損益視為對該國外營運機構淨投資之一部分而認列為其他綜合損益。

### (四) 資產與負債區分流動與非流動之分類標準

符合下列條件之一之資產列為流動資產，非屬流動資產之所有其他資產則列為非流動資產：

1. 預期於其正常營業週期中實現該資產，或意圖將其出售或消耗；
2. 主要為交易目的而持有該資產；
3. 預期於報導期間後十二個月內實現該資產；或
4. 該資產為現金或約當現金，但於報導期間後至少十二個月將該資產交換或用以清償負債受到其他限制者除外。

符合下列條件之一之負債列為流動負債，非屬流動負債之所有其他負債則列為非流動負債：

1. 預期將於正常營業週期中清償該負債；
2. 主要為交易目的而持有該負債；
3. 預期將於報導期間後十二個月內到期清償該負債；或
4. 未具無條件將清償期限遞延至報導期間後至少十二個月之權利之負債。負債之條款，可能依交易對方之選擇，以發行權益工具而導致其清償者，並不影響其分類。

### (五) 現金及約當現金

現金包括庫存現金、活期存款及支票存款。約當現金係指可隨時轉換成定額現金且價值變動風險甚小之短期並具高度流動性之投資。定期存款符合前述定義且持有目的係滿足短期現金承諾而非投資或其他目的者，列報於約當現金。

### (六) 金融工具

應收帳款及所發行之債務證券原始係於產生時認列。所有其他金融資產及金融負債原始係於本公司成為金融工具合約條款之一方時認列。非透過損益按公允價值衡量之金融資產(除不包含重大財務組成部分之應收帳款外)或金融負債原始係按公允價值加計直接可歸屬於該取得或發行之交易成本衡量。不包含重大財務組成部分之應收帳款原始係按交易價格衡量。

## 星雲電腦股份有限公司個體財務報告附註(續)

### 1. 金融資產

原始認列時，金融資產皆為按攤銷後成本衡量之金融資產。本公司僅於改變管理金融資產之經營模式時，始自下一個報導期間之首日起重分類所有受影響之金融資產。

#### (1) 按攤銷後成本衡量之金融資產

金融資產同時符合下列條件，且未指定為透過損益按公允價值衡量時，係按攤銷後成本衡量：

- 係在以收取合約現金流量為目的之經營模式下持有該金融資產。
- 該金融資產之合約條款產生特定日期之現金流量，完全為支付本金及流通在外本金金額之利息。

該等資產後續以原始認列金額加減計採有效利息法計算之累積攤銷數，並調整任何備抵損失之攤銷後成本衡量。利息收入、外幣兌換損益及減損損失係認列於損益。除列時，將利益或損失列入損益。

#### (2) 金融資產減損

本公司針對按攤銷後成本衡量之金融資產(包括現金及約當現金、應收票據及應收帳款、其他應收款、存出保證金及其他金融資產等)之預期信用損失認列備抵損失。

下列金融資產係按十二個月預期信用損失金額衡量備抵損失，其餘係按存續期間預期信用損失金額衡量：

- 銀行存款之信用風險(即金融工具之預期存續期間發生違約之風險)自原始認列後未顯著增加。

應收帳款之備抵損失係按存續期間預期信用損失金額衡量。

於判定自原始認列後信用風險是否已顯著增加時，本公司考量合理且可佐證之資訊(無需過度成本或投入即可取得)，包括質性及量化資訊，及根據本公司之歷史經驗、信用評估及前瞻性資訊所作之分析。

若合約款項逾期超過六十天，本公司假設金融資產之信用風險已顯著增加。

若借款人不太可能履行其信用義務支付全額款項予本公司時，本公司視為該金融資產發生違約。

存續期間預期信用損失係指金融工具預期存續期間所有可能違約事項產生之預期信用損失。

十二個月預期信用損失係指金融工具於報導日後十二個月內可能違約事項所產生之預期信用損失(或較短期間，若金融工具之預期存續期間短於十二個月時)。

衡量預期信用損失之最長期間為本公司暴露於信用風險之最長合約期間。

## 星雲電腦股份有限公司個體財務報告附註(續)

預期信用損失為金融工具預期存續期間信用損失之機率加權估計值。信用損失係按所有現金短收之現值衡量，亦即本公司依據合約可收取之現金流量與本公司預期收取之現金流量之差額。預期信用損失係按金融資產之有效利率折現。

按攤銷後成本衡量之金融資產之備抵損失係自資產之帳面金額中扣除。

當本公司對回收金融資產整體或部分無法合理預期時，係直接減少其金融資產總帳面金額。本公司係以是否合理預期可回收之基礎個別分析沖銷之時點及金額。本公司預期已沖銷金額將不會重大迴轉。然而，已沖銷之金融資產仍可強制執行，以符合本公司回收逾期金額之程序。

### (3) 金融資產之除列

本公司僅於對來自該資產現金流量之合約權利終止，或已移轉金融資產且該資產所有權之幾乎所有之風險及報酬已移轉予其他企業，或既未移轉亦未保留所有權之幾乎所有風險及報酬且未保留該金融資產之控制時，始將金融資產除列。

本公司簽訂移轉金融資產之交易，若保留已移轉資產所有權之所有或幾乎所有風險及報酬，則仍持續認列於資產負債表。

## 2. 金融負債

### (1) 金融負債

金融負債係分類為攤銷後成本衡量。

金融負債後續採有效利息法按攤銷後成本衡量。利息費用及兌換損益係認列於損益。除列時之任何利益或損失亦係認列於損益。

### (2) 金融負債之除列

本公司係於合約義務已履行、取消或到期時，除列金融負債。當金融負債條款修改且修改後負債之現金流量有重大差異，則除列原金融負債，並以修改後條款為基礎按公允價值認列新金融負債。

除列金融負債時，其帳面金額與所支付或應支付對價總額(包含任何所移轉之非現金資產或承擔之負債)間之差額認列為損益。

## (七) 存貨

存貨係以成本與淨變現價值孰低衡量。成本包括使其達可供使用的地點及狀態所發生之取得、產製或加工成本及其他成本，並採標準成本法計算。製成品及在製品存貨之成本包括依適當比例按正常產能分攤之製造費用。

淨變現價值係指正常營業下之估計售價減除估計完工尚需投入之估計成本及完成出售所需之估計成本後之餘額。

## 星雲電腦股份有限公司個體財務報告附註(續)

### (八)投資子公司

於編製個體財務報告時，本公司對具控制力之被投資公司係採權益法評價。在權益法下，個體財務報告當期損益及其他綜合損益與合併基礎編製之財務報告中當期損益及其他綜合損益歸屬於母公司業主之分攤數相同，且個體財務報告業主權益與合併基礎編製之財務報告中歸屬於母公司業主之權益相同。

本公司對子公司所有權權益之變動，未導致喪失控制者，作為與業主間之權益交易處理。

### (九)不動產、廠房及設備

#### 1.認列與衡量

不動產、廠房及設備項目係依成本（包括資本化之借款成本）減累計折舊及任何累計減損衡量。

不動產、廠房及設備之重大組成部分耐用年限不同時，則視為不動產、廠房及設備之單獨項目（主要組成部分）處理。

不動產、廠房及設備之處分利益或損失係認列於損益。

#### 2.後續成本

後續支出僅於其未來經濟效益很有可能流入本公司時始予以資本化。

#### 3.折 舊

折舊係依資產成本減除殘值計算，並採直線法於每一組成部分之估計耐用年限內認列於損益。

土地不予提列折舊。

當期及比較期間之估計耐用年限如下：

房屋及建築	55年
機器設備	5~6年
其他設備	3~20年

本公司於每一報導日檢視折舊方法、耐用年限及殘值，並於必要時適當調整。

### (十)租 賃

本公司係於合約成立日評估合約是否係屬或包含租賃，若合約轉讓對已辨認資產之使用之控制權一段時間以換得對價，則合約係屬或包含租賃。

#### 1.承租人

本公司於租賃開始日認列使用權資產及租賃負債，使用權資產係以成本為原始衡量，該成本包含租賃負債之原始衡量金額，調整租賃開始日或之前支付之任何租賃給付，並加計所發生之原始直接成本及為拆卸、移除標的資產及復原其所在地點或標的資產之估計成本，同時減除收取之任何租賃誘因。

## 星雲電腦股份有限公司個體財務報告附註(續)

使用權資產後續於租賃開始日至使用權資產之耐用年限屆滿時或租賃期間屆滿時兩者之較早者以直線法提列折舊。此外，本公司定期評估使用權資產是否發生減損並處理任何已發生之減損損失，並於租賃負債發生再衡量的情況下配合調整使用權資產。

租賃負債係以租賃開始日尚未支付之租賃給付之現值為原始衡量。若租賃隱含利率容易確定，則折現率為該利率，若並非容易確定，則使用本公司之增額借款利率。一般而言，本公司係採用其增額借款利率為折現率。

計入租賃負債衡量之租賃給付包括：

- (1) 固定給付，包括實質固定給付；
- (2) 取決於某項指數或費率之變動租賃給付，採用租賃開始日之指數或費率為原始衡量；
- (3) 預期支付之殘值保證金額；及
- (4) 於合理確定將行使購買選擇權或租賃終止選擇權時之行使價格或所須支付之罰款。

租賃負債後續係以有效利息法計提利息，並於發生以下情況時再衡量其金額：

- (1) 用以決定租賃給付之指數或費率變動導致未來租賃給付有變動；
- (2) 預期支付之殘值保證金額有變動；
- (3) 標的資產購買選擇權之評估有變動；
- (4) 對是否行使延長或終止選擇權之估計有所變動，而更改對租賃期間之評估；
- (5) 租賃標的、範圍或其他條款之修改。

租賃負債因前述用以決定租賃給付之指數或費率變動及購買、延長或終止選擇權之評估變動而再衡量時，係相對應調整使用權資產之帳面金額，並於使用權資產之帳面金額減至零時，將剩餘之再衡量金額認列於損益中。

對於減少租賃範圍之租賃修改，則係減少使用權資產之帳面金額以反映租賃之部分或全面終止，並將其與租賃負債再衡量金額間之差額則認列於損益中。

本公司將不符合投資性不動產定義之使用權資產及租賃負債分別以單行項目表達於資產負債表中。

針對運輸設備、辦公設備及其他之短期租賃及低價值標的資產租賃，本公司選擇不認列使用權資產及租賃負債，而係將相關租賃給付依直線基礎於租賃期間內認列為費用。

### (十一) 無形資產

#### 1. 其他無形資產

本公司取得其他有限耐用年限之無形資產係以成本減除累計攤銷與累計減損後之金額衡量。



## 星雲電腦股份有限公司個體財務報告附註(續)

### 2.攤銷

除商譽外，攤銷係依資產成本減除估計殘值計算，並自無形資產達可供使用狀態起，採直線法於其估計耐用年限內認列為損益。

當期及比較期間之估計耐用年限如下：

電腦軟體 1~3年

本公司於每一報導日檢視無形資產之攤銷方法、耐用年限及殘值，並於必要時適當調整。

#### (十二)非金融資產減損

本公司於每一報導日評估是否有跡象顯示非金融資產(除存貨及遞延所得稅資產外)之帳面金額可能有減損。若有任一跡象存在，則估計該資產之可回收金額。

為減損測試之目的，係將現金流入大部分獨立於其他個別資產或資產群組之現金流入之一組資產作為最小可辨認資產群組。

可回收金額為個別資產或現金產生單位之公允價值減出售成本與其使用價值孰高者。於評估使用價值時，估計未來現金流量係以稅前折現率折算至現值，該折現率應反映現時市場對貨幣時間價值及對該資產或現金產生單位特定風險之評估。個別資產或現金產生單位之可回收金額若低於帳面金額，則認列減損損失。減損損失係立即認列於當期損益。

商譽以外之非金融資產則僅在不超過該資產若未於以前年度認列減損損失時所決定之帳面金額(減除折舊或攤銷)之範圍內迴轉。

#### (十三)負債準備

負債準備之認列係因過去事件而負有現時義務，使本公司未來很有可能需要流出具經濟效益之資源以清償該義務，且該義務之金額能可靠估計。

保固負債準備係於銷售商品或服務時認列，該項負債準備係根據歷史保固資料及所有可能結果按其相關機率加權衡量。

#### (十四)收入之認列

##### 1.客戶合約之收入

###### (1)銷售商品

本公司製造專用機械設備，並銷售予經銷商。本公司係於產品之控制移轉時認列收入。該產品之控制移轉係指產品已交付給客戶，客戶能完全裁決產品之銷售通路及價格，且已無會影響客戶接受該產品之未履行義務。交付係發生於產品運送至特定地點，其陳舊過時及損失風險已移轉予客戶，及客戶已依據銷售合約接受產品，驗收條款已失效，或本公司有客觀證據顯示所有接受標準皆已滿足時。

本公司對銷售之產品提供標準保固，於銷貨時認列負債準備。

本公司於交付商品時認列應收帳款，因本公司自該時點起具無條件收取對價之權利。

## 星雲電腦股份有限公司個體財務報告附註(續)

### (2)財務組成部分

本公司預期所有客戶合約移轉商品或勞務予客戶之時間與客戶為該商品或勞務付款之時間間隔皆不超過一年，因此，本公司不調整交易價格之貨幣時間價值。

(3)本公司為取得客戶合約所發生之增額成本雖預期可回收，惟相關合約期間短於一年，故將該等成本於發生時認列於費用。

### 2.客戶合約之成本

#### (1)取得合約之增額成本

本公司若預期可回收其取得客戶合約之增額成本，係將該等成本認列為資產。取得合約之增額成本係為取得客戶合約所發生且若未取得該合約則不會發生之成本。無論合約是否取得均會發生之取得合約成本係於發生時認列為費用，除非該等成本係無論合約是否已取得均明確可向客戶收取。

本公司採用準則之實務權宜作法，若取得合約之增額成本認列為資產且該資產之攤銷期間為一年以內，係於該增額成本發生時將其認列為費用。

#### (2)履行合約之成本

履行客戶合約所發生之成本若非屬其他準則範圍內(國際會計準則第二號「存貨」、國際會計準則第十六號「不動產、廠房及設備」或國際會計準則第三十八號「無形資產」)，本公司僅於該等成本與合約或可明確辨認之預期合約直接相關、會產生或強化未來將被用於滿足(或持續滿足)履約義務之資源，且預期可回收時，始將該等成本認列為資產。

一般及管理成本、用以履行合約但未反映於合約價格之浪費之原料、人工或其他資源成本、與已滿足(或已部分滿足)履約義務相關之成本，以及無法區分究係與未滿足履約義務或已滿足(或已部分滿足)履約義務相關之成本，係於發生時認列為費用。

### (十五)員工福利

#### 1.確定提撥計畫

確定提撥退休金計畫之提撥義務係於員工提供服務期間內認列為費用。

#### 2.確定福利計畫

本公司對確定福利計畫之淨義務係分別針對各項福利計畫以員工當期或以前期間服務所賺得之未來福利金額折算為現值計算，並減除任何計畫資產之公允價值。

確定福利義務每年由合格精算師以預計單位福利法精算。當計算結果對本公司可能有利時，認列資產係從該計畫退還提撥金或對該計畫減少未來提撥金之形式可得之任何經濟效益之現值為限。計算經濟效益現值時，係考量任何最低資金提撥要求。

## 星雲電腦股份有限公司個體財務報告附註(續)

淨確定福利負債之再衡量數，包含精算損益、計畫資產報酬(不包括利息)，及資產上限影響數之任何變動(不包括利息)係立即認列於其他綜合損益，並累計於保留盈餘。本公司決定淨確定福利負債(資產)之淨利息費用(收入)，係使用年度報導期間開始時所決定之淨確定福利負債(資產)及折現率。確定福利計畫之淨利息費用及其他費用係認列於損益。

計畫修正或縮減時，所產生與前期服務成本或縮減利益或損失相關之福利變動數，係立即認列為損益。本公司於清償發生時，認列確定福利計畫之清償損益。

### 3.短期員工福利

短期員工福利義務係於服務提供時認列為費用。若係因員工過去提供服務而使本公司負有現時之法定或推定支付義務，且該義務能可靠估計時，將該金額認列為負債。

## (十六)所得稅

所得稅包括當期及遞延所得稅。除與企業合併、直接認列於權益或其他綜合損益之項目相關者外，當期所得稅及遞延所得稅應認列於損益。

當期所得稅包括依據當年度課稅所得(損失)計算之預計應付所得稅或應收退稅款，及任何對以前年度應付所得稅或應收退稅款的調整。其金額係按報導日之法定稅率或實質性立法之稅率衡量預期將支付或收取款項之最佳估計值。

遞延所得稅係就資產及負債於報導日之帳面金額與其課稅基礎之暫時性差異予以衡量認列。下列情況產生之暫時性差異不予認列遞延所得稅：

- 1.非屬企業合併之交易原始認列之資產或負債，且於交易當時不影響會計利潤及課稅所得(損失)者；以及
- 2.因投資子公司、關聯企業及合資權益所產生之暫時性差異，本公司可控制暫時性差異迴轉之時點且很有可能於可預見之未來不會迴轉者

對於未使用之課稅損失及未使用所得稅抵減遞轉後期，與可減除暫時性差異，在很有可能未來課稅所得可供使用之範圍內，認列為遞延所得稅資產。並於每一報導日予以重評估，就相關所得稅利益非屬很有可能實現之範圍內予以調減；或在變成很有可能足額課稅所得之範圍內迴轉原已減少之金額。

遞延所得稅係以預期暫時性差異迴轉時之稅率衡量，採用報導日之法定稅率或實質性立法稅率為基礎。

本公司僅於同時符合下列條件時，始將遞延所得稅資產及遞延所得稅負債互抵：

- 1.有法定執行權將當期所得稅資產及當期所得稅負債互抵；且
- 2.遞延所得稅資產及遞延所得稅負債與下列由同一稅捐機關課徵所得稅之納稅主體之一有關；

(1)同一納稅主體；或

## 星雲電腦股份有限公司個體財務報告附註(續)

(2)不同納稅主體，惟各主體意圖在重大金額之遞延所得稅資產預期回收及遞延所得稅負債預期清償之每一未來期間，將當期所得稅負債及資產以淨額基礎清償，或同時實現資產及清償負債。

### (十七)每股盈餘

本公司列示歸屬於本公司普通股權益持有人之基本及稀釋每股盈餘。本公司基本每股盈餘係以歸屬於本公司普通股權益持有人之損益，除以當期加權平均流通在外普通股股數計算之。稀釋每股盈餘則係將歸屬於本公司普通股權益持有人之損益及加權平均流通在外普通股股數，分別調整所有潛在稀釋普通股之影響後計算之。本公司之潛在稀釋普通股包括員工酬勞估計數。

### (十八)部門資訊

本公司已於合併財務報告揭露部門資訊，因此個體財務報告不揭露部門資訊。

## 五、重大會計判斷、估計及假設不確定性之主要來源

管理階層編製本個體財務報告時，必須作出判斷、估計及假設，其將對會計政策之採用及資產、負債、收益及費用之報導金額有所影響。實際結果可能與估計存有差異。

管理階層持續檢視估計及基本假設，會計估計變動於變動期間及受影響之未來期間予以認列。

以下假設及估計之不確定性具有導致資產及負債帳面金額於下個財務年度重大調整之重大風險，且已反映新冠病毒疫情所造成之影響，其相關資訊如下：

### (一)存貨之評價

由於存貨須以成本與淨變現價值孰低衡量，本公司評估報導日存貨因正常損耗、過時陳舊或無市場銷售價值之金額，並將存貨成本沖減至淨變現價值。此存貨評價主要係依未來特定期間內之產品需求為估計基礎，故可能因產業快速變遷而產生重大變動。存貨評價估列情形請詳附註六(三)。

## 六、重要會計項目之說明

### (一)現金及約當現金

	<u>112.12.31</u>	<u>111.12.31</u>
現金及零用金	\$ 82	82
銀行存款—活存及支存	<u>50,923</u>	<u>102,332</u>
現金流量表所列之現金及約當現金	<u>\$ 51,005</u>	<u>102,414</u>

1. 上列現金及約當現金均未有提供作質押擔保之情形。
2. 於民國一一二年及一一一年十二月三十一日，原始到期日超過三個月之銀行定期存款分別為30,705千元及15,363千元，帳列其他金融資產-流動項下。
3. 本公司金融資產及負債之利率風險及敏感度分析之揭露請詳附註六(十九)。

星雲電腦股份有限公司個體財務報告附註(續)

(二) 應收票據及應收帳款

	<u>112.12.31</u>	<u>111.12.31</u>
應收票據—因營業而發生	\$ 1,154	585
應收帳款—按攤銷後成本衡量	33,588	32,866
應收帳款—關係人	19,613	36,514
減：備抵損失	<u>(12)</u>	<u>(2)</u>
	<u>\$ 54,343</u>	<u>69,963</u>

本公司針對所有應收票據及應收帳款採用簡化作法估計預期信用損失，亦即使用存續期間預期信用損失衡量，為此衡量目的，該等應收票據及應收帳款係按代表客戶依據合約條款支付所有到期金額能力之共同信用風險特性予以分組，並已納入前瞻性之資訊，包括總體經濟及相關產業資訊。本公司應收票據及應收帳款之預期信用損失分析如下：

	<u>112.12.31</u>		
	<u>應收帳款及票據 帳面金額</u>	<u>加權平均預期 信用損失率</u>	<u>備抵存續期間 預期信用損失</u>
未逾期	\$ 42,226	0%	-
逾期60天以下	12,109	0%	-
逾期61~150天	12	30%	(4)
逾期366天以上	<u>8</u>	100%	<u>(8)</u>
	<u>\$ 54,355</u>		<u>(12)</u>
	<u>111.12.31</u>		
	<u>應收帳款及票據 帳面金額</u>	<u>加權平均預期 信用損失率</u>	<u>備抵存續期間 預期信用損失</u>
未逾期	\$ 61,929	0%	-
逾期60天以下	8,031	0%	-
逾期61~150天	1	30%	-
逾期151~240天	<u>4</u>	50%	<u>(2)</u>
	<u>\$ 69,965</u>		<u>(2)</u>

本公司應收票據及應收帳款之備抵損失變動表如下：

	<u>112年度</u>	<u>111年度</u>
期初餘額	\$ 2	58
認列之減損損失(迴轉利益)	<u>10</u>	<u>(56)</u>
期末餘額	<u>\$ 12</u>	<u>2</u>

本公司對上述餘額並未有提供做質押擔保之情形。  
其餘信用風險資訊請詳附註六(十九)。

星雲電腦股份有限公司個體財務報告附註(續)

(三)存 貨

	<u>112.12.31</u>	<u>111.12.31</u>
原料及消耗品	\$ 19,810	52,154
在製品	21,482	45,693
製成品	<u>18,685</u>	<u>29,828</u>
	<u>\$ 59,977</u>	<u>127,675</u>

本公司營業成本組成如下：

	<u>112年度</u>	<u>111年度</u>
存貨成本	\$ 311,972	419,534
存貨備抵減損損失	13,673	13,394
存貨報廢損失	6,773	5,129
存貨盤盈	<u>(36)</u>	<u>(8)</u>
帳列銷貨成本	<u>\$ 332,382</u>	<u>438,049</u>

民國一十二年及一十一年十二月三十一日，本公司之存貨均未有提供作質押擔保之情形。

(四)採用權益法之投資

本公司於報導日採用權益法之投資列示如下：

	<u>112.12.31</u>	<u>111.12.31</u>
子公司	<u>\$ 327,765</u>	<u>345,203</u>

1.子公司請參閱民國一十二年度合併財務報告。

2.擔保

民國一十二年及一十一年十二月三十一日，本公司之採用權益法之投資均未有提供作質押擔保之情形。

(五)不動產、廠房及設備

本公司不動產、廠房及設備之成本及折舊變動明細如下：

	<u>土 地</u>	<u>房屋及建築</u>	<u>機器設備</u>	<u>其他設備</u>	<u>總 計</u>
成本或認定成本：					
民國112年1月1日餘額	\$ 21,691	51,179	2,473	8,372	83,715
增 添	-	-	-	4,574	4,574
處 分	-	-	-	(769)	(769)
轉 入	<u>-</u>	<u>-</u>	<u>-</u>	<u>210</u>	<u>210</u>
民國112年12月31日餘額	<u>\$ 21,691</u>	<u>51,179</u>	<u>2,473</u>	<u>12,387</u>	<u>87,730</u>

星雲電腦股份有限公司個體財務報告附註(續)

	<u>土 地</u>	<u>房屋及建築</u>	<u>機器設備</u>	<u>其他設備</u>	<u>總 計</u>
民國111年1月1日餘額	\$ 21,691	51,179	2,723	7,054	82,647
增 添	-	-	-	3,790	3,790
處 分	-	-	(271)	(2,472)	(2,743)
轉 入	-	-	21	-	21
民國111年12月31日餘額	<u>\$ 21,691</u>	<u>51,179</u>	<u>2,473</u>	<u>8,372</u>	<u>83,715</u>
折舊及減損損失：					
民國112年1月1日餘額	\$ -	29,245	1,344	2,999	33,588
本年度折舊	-	914	378	2,111	3,403
處 分	-	-	-	(769)	(769)
民國112年12月31日餘額	<u>\$ -</u>	<u>30,159</u>	<u>1,722</u>	<u>4,341</u>	<u>36,222</u>
民國111年1月1日餘額	\$ -	28,331	1,099	4,117	33,547
本年度折舊	-	914	411	1,354	2,679
處 分	-	-	(166)	(2,472)	(2,638)
民國111年12月31日餘額	<u>\$ -</u>	<u>29,245</u>	<u>1,344</u>	<u>2,999</u>	<u>33,588</u>
帳面金額：					
民國112年12月31日	<u>\$ 21,691</u>	<u>21,020</u>	<u>751</u>	<u>8,046</u>	<u>51,508</u>
民國111年1月1日	<u>\$ 21,691</u>	<u>22,848</u>	<u>1,624</u>	<u>2,937</u>	<u>49,100</u>
民國111年12月31日	<u>\$ 21,691</u>	<u>21,934</u>	<u>1,129</u>	<u>5,373</u>	<u>50,127</u>

民國一一二年及一一一年十二月三十一日均未有作為借款及融資額度擔保之情形。

(六)使用權資產

本公司承租房屋及建築之成本及折舊，其變動明細如下：

	<u>房屋及建築</u>
使用權資產成本：	
民國112年1月1日餘額	\$ 3,480
增 添	3,480
處 分	(3,480)
民國112年12月31日餘額	<u>\$ 3,480</u>
民國111年1月1日餘額	\$ 3,480
增 添	3,480
處 分	(3,480)
民國111年12月31日餘額	<u>\$ 3,480</u>

星雲電腦股份有限公司個體財務報告附註(續)

	<u>房屋及建築</u>
使用權資產之累計折舊：	
民國112年1月1日餘額	\$ -
本期折舊	3,480
處分	<u>(3,480)</u>
民國112年12月31日餘額	<u>\$ -</u>
民國111年1月1日餘額	\$ -
本期折舊	3,480
處分	<u>(3,480)</u>
民國111年12月31日餘額	<u>\$ -</u>
帳面價值：	
民國112年12月31日	<u>\$ 3,480</u>
民國111年12月31日	<u>\$ 3,480</u>
民國111年1月1日	<u>\$ 3,480</u>

(七)無形資產

本公司無形資產之成本及攤銷明細如下：

	<u>電腦軟體成本</u>
成本：	
民國112年1月1日餘額	\$ 3,072
單獨取得	3,260
本期除列	<u>(1,422)</u>
民國112年12月31日餘額	<u>\$ 4,910</u>
民國111年1月1日餘額	\$ 3,530
單獨取得	1,609
轉入	335
本期除列	<u>(2,402)</u>
民國111年12月31日餘額	<u>\$ 3,072</u>
攤銷：	
民國112年1月1日餘額	\$ 1,321
本期攤銷	1,980
本期除列	<u>(1,422)</u>
民國112年12月31日餘額	<u>\$ 1,879</u>
民國111年1月1日餘額	\$ 1,854
本期攤銷	1,869
本期除列	<u>(2,402)</u>
民國111年12月31日餘額	<u>\$ 1,321</u>



星雲電腦股份有限公司個體財務報告附註(續)

	<u>電腦軟體成本</u>
帳面金額：	
民國112年12月31日	\$ <u>3,031</u>
民國111年1月1日	\$ <u>1,676</u>
民國111年12月31日	\$ <u>1,751</u>

1.攤銷費用

民國一一二年度及一一一年度無形資產之攤銷費用列報於綜合損益表之下列項目：

	<u>112年度</u>	<u>111年度</u>
營業成本	\$ 286	275
營業費用	<u>1,694</u>	<u>1,594</u>
	<u>\$ 1,980</u>	<u>1,869</u>

2.擔保

民國一一二年及一一一年十二月三十一日，本公司之無形資產均未有提供作質押擔保之情形。

(八)其他流動資產及其他非流動資產

本公司其他流動資產及其他非流動資產之明細如下：

	<u>112.12.31</u>	<u>111.12.31</u>
流動：		
三個月以上定存單	\$ 30,705	15,363
受限制存款	2,300	2,300
其他	<u>97</u>	<u>165</u>
	<u>\$ 33,102</u>	<u>17,828</u>
非流動：		
存出保證金	\$ 200	236
預付設備款	<u>-</u>	<u>573</u>
	<u>\$ 200</u>	<u>809</u>

1.本公司金融資產及負債之利率風險及敏感度分析之揭露請詳附註六(十九)。

2.受限制存款於民國一一二年及一一一年十二月三十一日已作為關稅局先放後稅保證金之明細，請詳附註八。

(九)短期借款

本公司於民國一一二年及一一一年十二月三十一日均未動支借款，民國一一二年及一一一年十二月三十一日，尚未使用額分別為90,705千元及90,725千元。

星雲電腦股份有限公司個體財務報告附註(續)

(十)租賃負債

本公司租賃負債之帳面金額如下：

	<u>112.12.31</u>	<u>111.12.31</u>
流動	\$ <u>3,480</u>	<u>3,480</u>

到期分析請詳附註六(十九)金融工具。

認列於損益之金額如下：

	<u>112年度</u>	<u>111年度</u>
短期租賃之費用	\$ <u>1,257</u>	<u>1,319</u>
低價值租賃資產之費用(不包含短期租賃之低價值租賃)	\$ <u>103</u>	<u>103</u>

認列於現金流量表之金額如下：

	<u>112年度</u>	<u>111年度</u>
租賃之現金流出總額	\$ <u>4,840</u>	<u>4,902</u>

本公司承租房屋及建築作為辦公處所及廠房，並認列其使用權資產及租賃負債。

另，本公司承租車位、運輸設備、辦公設備及其他雜項設備之租賃期間為一至五年間，該等租賃為短期或低價值標的租賃，本公司選擇適用豁免認列規定而不認列其相關使用權資產及租賃負債。

(十一)負債準備

	<u>保 固</u>
民國112年1月1日餘額	\$ 3,342
當期新增之負債準備	1,502
當期使用之負債準備	<u>(1,984)</u>
民國112年12月31日餘額	\$ <u>2,860</u>
民國111年1月1日餘額	\$ 3,105
當期新增之負債準備	2,361
當期使用之負債準備	<u>(2,124)</u>
民國111年12月31日餘額	\$ <u>3,342</u>

民國一一二年度及一一一年度本公司之保固負債準備主要與銷售相關，保固負債準備係依據類似商品及服務之歷史保固資料估計，本公司預期該負債多數係將於銷售之一年內發生。

星雲電腦股份有限公司個體財務報告附註(續)

(十二)員工福利

1.確定福利計畫

本公司確定福利義務現值與計畫資產公允價值之調節如下：

	<u>112.12.31</u>	<u>111.12.31</u>
確定福利義務之現值	\$ 51,359	50,764
計畫資產之公允價值	(61,702)	(59,567)
淨確定福利資產	<u>\$ (10,343)</u>	<u>(8,803)</u>

本公司員工福利負債明細如下：

	<u>112.12.31</u>	<u>111.12.31</u>
帶薪假負債	<u>\$ 11,043</u>	<u>10,835</u>

本公司之確定福利計畫提撥至台灣銀行之勞工退休準備金專戶。適用勞動基準法之每位員工之退休支付，係依據服務年資所獲得之基數及其退休前六個月之平均薪資計算。

(1)計畫資產組成

本公司依勞動基準法提撥之退休基金係由勞動部勞動基金運用局(以下簡稱勞動基金局)統籌管理，依「勞工退休基金收支保管及運用辦法」規定，基金之運用，其每年決算分配之最低收益，不得低於依當地銀行二年定期存款利率計算之收益。

截至報導日，本公司之台灣銀行勞工退休準備金專戶餘額計61,702千元。勞工退休基金資產運用之資料包括基金收益率以及基金資產配置，請詳勞動基金局網站公布之資訊。

(2)確定福利義務現值之變動

本公司民國一一二年度及一一一年度確定福利義務現值變動如下：

	<u>112年度</u>	<u>111年度</u>
1月1日確定福利義務	\$ 50,764	51,608
當期服務成本及利息	711	387
淨確定福利負債再衡量數		
— 因經驗調整所產生之精算損益	(220)	2,257
— 因財務假設變動所產生之精算損益	411	(2,836)
計畫支付之福利	(307)	(652)
12月31日確定福利義務	<u>\$ 51,359</u>	<u>50,764</u>

星雲電腦股份有限公司個體財務報告附註(續)

(3)計畫資產公允價值之變動

本公司民國一一二年度及一一一年度確定福利計畫資產現值之變動如下：

	<u>112年度</u>	<u>111年度</u>
1月1日計畫資產之公允價值	\$ 59,567	53,933
利息收入	847	411
淨確定福利負債再衡量數		
—計畫資產報酬(不含當期利息)	424	4,090
已提撥至計畫之金額	1,171	1,785
計畫已支付之福利	<u>(307)</u>	<u>(652)</u>
12月31日計畫資產之公允價值	<u>\$ 61,702</u>	<u>59,567</u>

(4)認列為損益之費用

本公司民國一一二年度及一一一年度列報為費用之明細如下：

	<u>112年度</u>	<u>111年度</u>
利息成本	\$ <u>(136)</u>	<u>(24)</u>
營業成本	\$ (43)	(8)
推銷費用	(26)	(5)
管理費用	(24)	(4)
研究發展費用	<u>(43)</u>	<u>(7)</u>
	<u>\$ (136)</u>	<u>(24)</u>

(5)認列為其他綜合損益之淨確定福利負債之再衡量數

本公司民國一一二年度及一一一年度累計認列於其他綜合損益之淨確定福利負債之再衡量數如下：

	<u>112年度</u>	<u>111年度</u>
1月1日累積餘額	\$ 14,685	19,354
本期認列利益	<u>(233)</u>	<u>(4,669)</u>
12月31日累積餘額	<u>\$ 14,452</u>	<u>14,685</u>

(6)精算假設

本公司於財務報導結束日用以決定確定福利義務現值之重大精算假設如下：

	<u>112.12.31</u>	<u>111.12.31</u>
折現率	1.300 %	1.400 %
未來薪資增加	2.250 %	2.250 %

本公司預計於民國一一二年度報導日後之一年內支付予確定福利計畫之提撥金額為零元。

確定福利計畫之加權平均存續期間為11年。

星雲電腦股份有限公司個體財務報告附註(續)

(7)敏感度分析

民國一二年及一一年十二月三十一日當採用之主要精算假設變動對確定福利義務現值之影響如下：

	對確定福利義務之影響	
	增加0.25%	減少0.25%
112年12月31日		
折現率(變動0.25%)	\$ (1,048)	1,081
未來薪資增加(變動0.25%)	1,044	(1,017)
111年12月31日		
折現率(變動0.25%)	(1,112)	1,148
未來薪資增加(變動0.25%)	1,110	(1,080)

上述之敏感度分析係基於其他假設不變的情況下分析單一假設變動之影響。實務上許多假設的變動則可能是連動的。敏感度分析係與計算資產負債表之淨確定福利負債所採用的方法一致。

本期編製敏感度分析所使用之方法與假設與前期相同。

2.確定提撥計畫

本公司之確定提撥計畫係依勞工退休金條例之規定，依勞工每月工資6%之提繳率，提撥至勞工保險局之勞工退休金個人專戶。在此計畫下本公司提撥固定金額至勞工保險局後，即無支付額外金額之法定或推定義務。

本公司民國一二年及一一年度確定提撥退休金辦法下之退休金費用分別為5,265千元及5,271千元，已提撥至勞工保險局。

(十三)所得稅

1.本公司之民國一二年及一一年度所得稅費用明細如下：

	112年度	111年度
當期所得稅費用	\$ -	-
遞延所得稅費用		
暫時性差異之發生及迴轉	2,080	(522)
所得稅費用	\$ <u>2,080</u>	<u>(522)</u>

星雲電腦股份有限公司個體財務報告附註(續)

2. 本公司民國一一二年度及一一一年度所得稅費用與稅前淨損之關係調節如下：

	<u>112年度</u>	<u>111年度</u>
稅前淨損	\$ (55,686)	(35,454)
依本公司所在地國內稅率計算之所得稅	(11,137)	(7,091)
認列前期未認列之課稅損失	-	3,042
未認列遞延所得稅資產之當期課稅損失	7,087	-
未認列暫時性差異之變動	2,734	-
權益法認列之投資損失	3,657	7,849
使用虧損扣抵	-	(4,322)
其他	(261)	-
	<u>\$ 2,080</u>	<u>(522)</u>

3. 遞延所得稅資產及負債

(1) 未認列遞延所得稅資產

本公司未認列為遞延所得稅資產之項目如下：

	<u>112.12.31</u>	<u>111.12.31</u>
存貨呆滯損失	\$ 5,413	2,679
虧損扣抵	7,342	2
課稅損失	<u>\$ 12,755</u>	<u>2,681</u>

上述未認列為遞延所得稅資產，係因本公司於未來並非很有可能有足夠之課稅所得以供使用。

截至民國一一二年十二月三十一日止，本公司尚未認列為遞延所得稅資產之課稅損失，其扣除期限如下：

<u>虧損年度</u>	<u>尚未扣除之虧損</u>	<u>得扣除之最後年度</u>
民國一〇九年度核定數	\$ 1,278	民國一一九年度
民國一一二年度估計數	35,433	民國一二二年度
	<u>\$ 36,711</u>	

(2) 已認列之遞延所得稅資產及負債

民國一一二年度及一一一年度遞延所得稅資產之變動如下：

	<u>存貨呆滯損失</u>	<u>未休假獎金</u>	<u>保固準備</u>	<u>其他</u>	<u>合計</u>
民國112年1月1日	\$ 9,522	2,167	668	4,022	16,379
(借記)貸記損益表	-	42	(96)	(2,026)	(2,080)
民國112年12月31日	<u>\$ 9,522</u>	<u>2,209</u>	<u>572</u>	<u>1,996</u>	<u>14,299</u>

星雲電腦股份有限公司個體財務報告附註(續)

	存貨呆 滯損失	未休假 獎金	保固 準備	其他	合計
民國111年1月1日	\$ 9,522	2,067	621	3,793	16,003
(借記)貸記損益表	-	100	47	229	376
民國111年12月31日	<u>\$ 9,522</u>	<u>2,167</u>	<u>668</u>	<u>4,022</u>	<u>16,379</u>

民國一一一年度遞延所得稅負債之變動如下：

	其他
民國111年1月1日	\$ 146
借記(貸記)損益表	(146)
民國111年12月31日	<u>\$ -</u>

4. 本公司營利事業所得稅結算申報已奉稽徵機關核定至民國一一〇年度。

(十四) 資本及其他權益

1. 普通股之發行

民國一一二年及一一一年十二月三十一日，本公司額定股本總額均為700,000千元，每股面額10元，已發行股份皆為41,666千股，所有已發行股份之股款均已收取。

2. 資本公積

本公司資本公積餘額內容如下：

	112.12.31	111.12.31
發行股票溢價	\$ 5,283	5,283
員工認股權	3,556	3,556
	<u>\$ 8,839</u>	<u>8,839</u>

依公司法規定，資本公積需優先填補虧損後，始得按股東原有股份之比例以已實現之資本公積發給新股或現金。前項所稱之已實現資本公積，包括超過票面金額發行股票所得之溢額及受領贈與之所得。依發行人募集與發行有價證券處理準則規定，得撥充資本之資本公積，每年撥充之合計金額，不得超過實收資本額百分之十。

3. 保留盈餘

依本公司章程規定，年度總決算如有盈餘，應先提繳稅款，彌補以往虧損，次提撥百分之十為法定盈餘公積，但法定盈餘公積已達本公司實收資本額時不在此限；另視公司營運需要及法令規定提列特別盈餘公積，如尚有盈餘併同期初未分配盈餘，由董事會擬具盈餘分配案提請股東會決議分派之。

## 星雲電腦股份有限公司個體財務報告附註(續)

本公司股利政策係採剩餘股利政策，得依公司未來年度財務、業務、經營面需求因素之考量，先以保留盈餘融通所需之資金後，剩餘之盈餘以現金股利為優先，亦得以股票股利方式分派之。惟現金股利分派比例以不低於股東紅利總額百分之十。此盈餘分派之金額、股利之種類及比率，得視當年度實際獲利及資金情況，經董事會通過後提股東會議決之。

### (1)法定盈餘公積

公司無虧損時，得經股東會決議，以法定盈餘公積發給新股或現金，惟以該項公積超過實收資本額百分之二十五之部分為限。

### (2)特別盈餘公積

依金管會規定，本公司於分派可分配盈餘時，就當年度發生之帳列其他股東權益減項淨額與上段所提列特別盈餘公積餘額之差額，自當期稅後淨利加計當期稅後淨利以外項目計入當期末分配盈餘之數額與前期未分配盈餘補提列特別盈餘公積；屬前期累積之其他股東權益減項金額，則自前期未分配盈餘補提列特別盈餘公積不得分派。嗣後其他股東權益減項數額有迴轉時，得就迴轉部份分派盈餘。

### (3)盈餘分配

本公司於民國一一二年六月二十日經股東常會決議不分派股利。本公司於民國一一一年六月二十四日經股東常會決議民國一一〇年盈餘分配案之現金股利金額，有關分派予業主股利之金額如下：

	<b>110年度</b>	
	<b>配股率(元)</b>	<b>金額</b>
分派予普通股業主之股利：		
現金	\$ 0.25	<b>10,417</b>

### 4.其他權益(稅後淨額)

	<b>國外營運機構財務報 表換算之兌換差額</b>
民國112年1月1日餘額	\$ (19,633)
換算國外營運機構淨資產所產生之兌換差額	67
民國112年12月31日餘額	<b>\$ (19,566)</b>
民國111年1月1日餘額	\$ (55,722)
換算國外營運機構淨資產所產生之兌換差額	36,089
民國111年12月31日餘額	<b>\$ (19,633)</b>



星雲電腦股份有限公司個體財務報告附註(續)

(十五)每股盈餘

本公司基本每股盈餘及稀釋每股盈餘之計算如下：

	<u>112年度</u>	<u>111年度</u>
<b>基本每股虧損(元)</b>		
歸屬於本公司普通股權益持有人之淨損	\$ <u>(57,766)</u>	<u>(34,932)</u>
普通股加權平均流通在外股數(千股)	<u>41,666</u>	<u>41,666</u>
	\$ <u>(1.39)</u>	<u>(0.84)</u>

本公司民國一二二年度及一一一年度為營業虧損，尚無稀釋效果，爰未揭露稀釋每股盈餘。

(十六)客戶合約之收入

1.收入之細分

	<u>112年度</u>			
	<u>電腦 割字機</u>	<u>雷射 雕刻機</u>	<u>其他</u>	<u>合 計</u>
主要地區市場/產品別：				
美 洲	\$ 21,569	16,900	5,840	44,309
亞 洲	69,870	102,583	42,454	214,907
歐 洲	26,067	107,581	22,149	155,797
其他國家	<u>657</u>	<u>4,894</u>	<u>10,325</u>	<u>15,876</u>
	<b>\$ <u>118,163</u></b>	<b><u>231,958</u></b>	<b><u>80,768</u></b>	<b><u>430,889</u></b>

	<u>111年度</u>			
	<u>電腦 割字機</u>	<u>雷射 雕刻機</u>	<u>其他</u>	<u>合 計</u>
主要地區市場/產品別：				
美 洲	\$ 25,700	24,147	11,274	61,121
亞 洲	149,547	140,280	43,596	333,423
歐 洲	28,950	107,132	22,194	158,276
其他國家	<u>717</u>	<u>8,972</u>	<u>16,243</u>	<u>25,932</u>
	<b>\$ <u>204,914</u></b>	<b><u>280,531</u></b>	<b><u>93,307</u></b>	<b><u>578,752</u></b>

2.合約餘額

	<u>112.12.31</u>	<u>111.12.31</u>	<u>111.1.1</u>
應收票據及帳款	\$ 54,355	69,965	88,404
減：備抵損失	<u>(12)</u>	<u>(2)</u>	<u>(58)</u>
合 計	<b>\$ <u>54,343</u></b>	<b><u>69,963</u></b>	<b><u>88,346</u></b>
合約負債—預收貨款	<b>\$ <u>2,947</u></b>	<b><u>6,318</u></b>	<b><u>8,843</u></b>

## 星雲電腦股份有限公司個體財務報告附註(續)

應收帳款及其減損之揭露請詳附註六(二)。

民國一一二年及一一一年一月一日合約負債期初餘額於民國一一二年度及一一一年度認列為收入之金額分別為5,392千元及7,916千元。

### (十七)員工及董事酬勞

依本公司章程規定，年度如有獲利，應提撥1%~15%為員工酬勞及不高於2%為董事酬勞。但公司尚有累積虧損時，應預先保留彌補數額。前項員工酬勞發給股票或現金之對象，包括符合一定條件之從屬公司員工。

本公司民國一一二年度及一一一年度員工酬勞提列金額皆為零元，董事及監察人酬勞提列金額皆為零元，係以本公司各該段期間之稅前淨利扣除員工及董事酬勞前之金額乘上本公司章程所訂之員工酬勞及董事酬勞分派成數為估計基礎，並列報為民國一一二年度及一一一年度之營業成本或營業費用。相關資訊可至公開資訊觀測站查詢。前述董事會決議分派之員工及董事、監察人酬勞金額與本公司民國一一二年及一一一年度個體財務報告估列金額並無差異。

### (十八)營業外收入及支出

#### 1.利息收入

本公司之利息收入明細如下：

	<u>112年度</u>	<u>111年度</u>
銀行存款利息	\$ <u>1,589</u>	<u>393</u>

#### 2.其他利益及損失

本公司之其他利益及損失明細如下：

	<u>112年度</u>	<u>111年度</u>
處分不動產、廠房及設備損失	\$ -	(20)
外幣兌換利益	1,103	1,451
其他	(384)	27
其他利益及損失淨額	\$ <u>719</u>	<u>1,458</u>

### (十九)金融工具

#### 1.信用風險

##### (1)信用風險之暴險

金融資產之帳面金額代表最大信用暴險金額。

##### (2)信用風險集中情況

由於本公司為全球銷售，並未顯著集中與單一客戶進行交易且銷售區域分散，故應收帳款之信用風險並無顯著集中之虞。而為降低信用風險，本公司亦定期持續評估客戶財務狀況，惟通常不要求客戶提供擔保品。

## 星雲電腦股份有限公司個體財務報告附註(續)

### (3)應收款項之信用風險

應收票據及應收帳款之信用風險暴險資訊請詳附註六(二)。

其他按攤銷後成本衡量之金融資產包括其他應收款及定期存單等。上開均為信用風險低之金融資產，因此按十二個月預期信用損失金額衡量該期間之備抵損失(本公司如何判定信用風險低之說明請詳附註四(六))。民國一一二年度及一一一年度之備抵損失未有重大變動。民國一一二年度及一一一年度均無提列或迴轉任何減損損失。

### 2.流動性風險

下表為金融負債之合約到期日，包含估計利息但不包含淨額協議之影響。

	帳面金額	合 約 現金流量	6個月 以內	6-12個月	1-2年	2-5年	超過5年
<b>112年12月31日</b>							
非衍生金融負債							
無附息負債	\$ 165,877	165,877	165,877	-	-	-	-
租賃負債	3,480	3,480	1,740	1,740	-	-	-
	<u>\$ 169,357</u>	<u>169,357</u>	<u>167,617</u>	<u>1,740</u>	<u>-</u>	<u>-</u>	<u>-</u>
<b>111年12月31日</b>							
非衍生金融負債							
無附息負債	\$ 240,928	240,928	240,928	-	-	-	-
租賃負債	3,480	3,480	1,740	1,740	-	-	-
	<u>\$ 244,408</u>	<u>244,408</u>	<u>242,668</u>	<u>1,740</u>	<u>-</u>	<u>-</u>	<u>-</u>

本公司並不預期到期日分析之現金流量發生時點會顯著提早，或實際金額會有顯著不同。

### 3.匯率風險

#### (1)匯率風險之暴險

本公司暴露於重大外幣匯率風險之金融資產及負債如下：

	112.12.31			111.12.31		
	外幣	匯率	台幣	外幣	匯率	台幣
<u>金融資產</u>						
<u>貨幣性項目</u>						
美金:新台幣	\$ 3,468	30.705	106,485	3,995	30.73	122,766
歐元:新台幣	482	34.02	16,398	586	32.76	19,197
<u>金融負債</u>						
<u>貨幣性項目</u>						
美金:新台幣	3,934	30.705	120,793	5,778	30.73	177,558
歐元:新台幣	37	34.02	1,259	196	32.76	6,421

## 星雲電腦股份有限公司個體財務報告附註(續)

### (2) 敏感性分析

本公司貨幣性項目之匯率風險主要來自於以外幣計價之現金及約當現金、應收帳款、應付帳款及其他應付款等，於換算時產生外幣兌換損益。於民國一一二年及一一一年十二月三十一日當新台幣相對於美金及歐元升值或貶值1.5%，而其他所有因素維持不變之情況下，民國一一二年度及一一一年度之稅後淨利將分別增加或減少12千元及630千元。兩期分析係採用相同基礎。

### (3) 貨幣性項目之兌換損益

本公司貨幣性項目之兌換損益(含已實現及未實現)換算為功能性貨幣之金額，以及換算至母公司功能性貨幣新台幣(即本公司表達貨幣)之匯率資訊如下：

	112年度		111年度	
	兌換(損)益	平均匯率	兌換(損)益	平均匯率
美金	\$ (151)	30.7150	176	29.19
歐元	1,349	33.39	1,211	32.07
日幣	(6)	0.2246	62	0.2363
人民幣	(89)	4.3734	-	-

### 4. 利率分析

本公司之金融資產及金融負債利率暴險於本附註之流動性風險管理中說明。

本公司內部向主要管理階層報告利率時所使用之變動率為利率增加或減少1.5%時，此亦代表管理階層對利率之合理可能變動範圍之評估。

於報導日本公司持有之金融資產係屬具公允價值變動利率風險之金融資產，具有固定之利率，主要係本公司之定期存款。

### 5. 公允價值

#### (1) 金融工具之種類及公允價值

本公司金融資產及金融負債之帳面金額及公允價值(包括公允價值等級資訊，但非按公允價值衡量金融工具之帳面金額為公允價值之合理近似值者，及租賃負債，依規定無須揭露公允價值資訊)列示如下：

	112.12.31				
	帳面金額	公允價值			合計
		第一級	第二級	第三級	
按攤銷後成本衡量之金融資產					
現金及約當現金	\$ 51,005	-	-	-	-
應收票據及應收帳款(含關係人)	54,343	-	-	-	-
其他應收款	1,608	-	-	-	-
其他金融資產—流動	33,005	-	-	-	-
其他金融資產—非流動	200	-	-	-	-
合計	\$ 140,161	-	-	-	-

星雲電腦股份有限公司個體財務報告附註(續)

		112.12.31			
		公允價值			
	帳面金額	第一級	第二級	第三級	合計
按攤銷後成本衡量之金融負債					
應付帳款(含關係人)	\$ 130,330	-	-	-	-
其他應付款(含關係人)	35,547	-	-	-	-
租賃負債	3,480	-	-	-	-
合計	<u>\$ 169,357</u>	<u>-</u>	<u>-</u>	<u>-</u>	<u>-</u>
		111.12.31			
		公允價值			
	帳面金額	第一級	第二級	第三級	合計
按攤銷後成本衡量之金融資產					
現金及約當現金	\$ 102,414	-	-	-	-
應收票據及應收帳款(含關係人)	69,963	-	-	-	-
其他應收款	1,788	-	-	-	-
其他金融資產—流動	17,663	-	-	-	-
其他金融資產—非流動	236	-	-	-	-
合計	<u>\$ 192,064</u>	<u>-</u>	<u>-</u>	<u>-</u>	<u>-</u>
按攤銷後成本衡量之金融負債					
應付帳款(含關係人)	\$ 192,270	-	-	-	-
其他應付款(含關係人)	48,658	-	-	-	-
租賃負債	3,480	-	-	-	-
合計	<u>\$ 244,408</u>	<u>-</u>	<u>-</u>	<u>-</u>	<u>-</u>

(2)按公允價值衡量金融工具之公允價值評價技術

本公司之管理階層認為本公司之金融資產及金融負債於本個體財務報告中之帳面金額趨近於其公允價值。

(3)第一等級與第二等級間之移轉

於民國一一二年度及一一一年度並無各等級移轉之情形。

(二十)財務風險管理

1.概要

本公司因金融工具之使用而暴露於下列風險：

- (1)信用風險
- (2)流動性風險
- (3)市場風險

本附註表達本公司上述各項風險之暴險資訊、本公司衡量及管理風險之目標、政策及程序。進一步量化揭露請詳個體財務報告各該附註。

2.風險管理架構

董事會全權負責監督本公司之風險管理，由經營階層負控管本公司之風險管理政策。

## 星雲電腦股份有限公司個體財務報告附註(續)

本公司之風險管理政策之建置係為辨認及分析本公司所面臨之風險，及設定適當風險限額及控制，並監督風險及風險限額之遵循。風險管理政策及系統係定期覆核以反映市場情況及本公司運作之變化。本公司透過訓練、管理準則及作業程序，以發展有紀律且具建設性之控制環境，使所有員工了解其角色及義務。

本公司之獨立董事監督管理人員如何監控本公司風險管理政策及程序之遵循，及覆核本公司對於所面臨風險之相關風險管理架構之適當性。內部稽核人員協助本公司獨立董事扮演監督角色。該等人員進行定期及例外覆核風險管理控制及程序，並將覆核結果報告予獨立董事。

### 3.信用風險

信用風險係本公司因客戶或金融工具之交易對手無法履行合約義務而產生財務損失之風險，主要來自於本公司應收客戶之帳款及銀行存款。

#### (1)應收帳款及其他應收款

本公司已建立授信政策，本公司依該政策在給予標準之付款及運送條件及條款前，須針對每一新客戶個別分析其信用評等。採購限額依個別客戶建立，此限額經定期覆核。未符合本公司基準信用評等之客戶僅得以預收基礎與本公司進行交易。

銷售貨物若具有保留所有權條款，在未付款的情況下本公司可擁有擔保請求權。本公司對應收帳款及其他應收款並未要求擔保品。

#### (2)投 資

銀行存款、固定收益投資及其他金融工具之信用風險，係由本公司財務部門衡量並監控。由於本公司之交易對象及履約他方均係信用良好之銀行及具投資等級及以上之金融機構、公司組織及政府機關，無重大之履約疑慮，故無重大之信用風險。

#### (3)保 證

截至民國一一二年及一一一年十二月三十一日，本公司均無提供任何背書保證。

### 4.流動性風險

流動性風險係本公司無法交付現金或其他金融資產以清償金融負債，未能履行相關義務之風險。本公司管理流動性之方法係盡可能確保本公司在一般及具壓力之情況下，皆有足夠之流動資金以支應到期之負債，而不致發生不可接受之損失或使本公司之聲譽遭受到損害之風險。

本公司使用作業基礎成本制以估計其產品及服務之成本，以協助本公司監控現金流量需求及最適之投資現金報酬。一般而言，本公司確保有足夠之現金以支應六十天之預期營運支出需求，包括金融義務之履行，但排除極端情況下無法合理預期的潛在影響，如：自然災害。另外，本公司於民國一一二年及一一一年十二月三十一日未使用之借款額度分別為90,705千元及90,725千元。

## 星雲電腦股份有限公司個體財務報告附註(續)

### 5.市場風險

市場風險係指因市場價格變動，如匯率、利率、權益工具價格變動，而影響本公司之收益或所持有金融工具價值之風險。市場風險管理之目標係管控市場風險之暴險程度在可承受範圍內，並將投資報酬最佳化。本公司各項市場風險之管理說明如下：

#### (1)匯率風險

本公司暴露於非以功能性貨幣計價之銷售、採購及借款交易所產生之匯率風險。該等交易主要之計價貨幣有新台幣、歐元、美元及日幣。

有關其他外幣計價之貨幣性資產及負債，當發生短期不平衡時，本公司係藉由以即時匯率買進或賣出外幣，以確保淨暴險保持在可接受之水準。

#### (2)利率風險

本公司之政策係採定存之固定利率為基礎，目前考量市場利率屬於較低之情形下，未有簽定利率交換合約，視情況若利率增加亦可採取透過利率交換以降低風險。

### (二十一)資本管理

本公司之資本管理目標係保障繼續經營之能力，以持續提供股東報酬及其他利害關係人利益，並維持最佳資本結構以降低資金成本。

為維持或調整資本結構，本公司可能調整支付予股東之股利、減資退還股東股款、發行新股或出售資產以清償負債。

董事會進行資本管理藉由債務及權益餘額最適化，以使股東報酬極大化。截至民國一十二年十二月三十一日，本年度之資本管理之方式並未改變。

## 七、關係人交易

### (一)關係人名稱及關係

於本個體財務報告之涵蓋期間內本公司之子公司及其他與本公司有交易之關係人如下：

<u>關係人名稱</u>	<u>與本公司之關係</u>
GCC INTERNATIONAL CO., LTD.	本公司之子公司
星雲電腦(昆山)有限公司	本公司之子公司
GCC AMERICA, INC.	本公司之子公司
GCC EUROPE B.V.	本公司之子公司
星雲(香港)貿易有限公司	本公司之子公司
星際投資開發(股)公司	其董事長與本公司董事長係二親等關係
賴金森	本公司之董事長

## 星雲電腦股份有限公司個體財務報告附註(續)

### (二)與關係人間之重大交易事項

#### 1.營業收入

本公司對關係人之重大銷售金額如下：

	<b>112年度</b>	<b>111年度</b>
子公司-GCC AMERICA, INC.	\$ 44,149	61,121
子公司	10,073	17,928
	<b>\$ 54,222</b>	<b>79,049</b>

(1)本公司銷貨與關係人之售價，係依雙方議定之價格決定，銷售予GCC INTERNATIONAL CO.,LTD.及GCC EUROPE B.V.係以成本加成來決定售價，銷售予GCC AMERICA,INC.以該孫公司產品定價之一定折扣來決定售價，另銷貨予GCC INTERNATIONAL CO., LTD.、GCCAMERCICA,INC.及GCCEUROPE B.V.之收款為月結180天，一般顧客之收款則為預收貨款或出貨日起7~90天。關係人間之應收款項並未收受擔保品，且經評估後無須提列預期信用損失。

(2)本公司於民國一一二年度及一一一年度因銷售原材料及半成品予GCC INTERNATIONAL CO., LTD.加工而買回之金額分別為12,931千元及32,186千元，為避免重覆列報供料部份之營業收入，已依證期局(原證期會87.3.18(87)台財證(六)第00747號函)之規定，於損益表中將該等金額沖銷之，故未包含於對該公司之銷貨金額。

(3)本公司於民國九十二年五月份成立歐洲子公司—GCC EUROPE B.V.，致力於歐洲市場之開發，該子公司自歐洲接單，由本公司自台灣出貨並認列銷貨收入，而本公司民國一一二年度及一一一年度皆須支付予該子公司歐洲銷售額5%之佣金支出，故本公司於民國一一二年度及一一一年度支付予該子公司之佣金支出分別約為7,472千元及7,881千元。

#### 2.進貨

本公司向關係人進貨金額如下：

	<b>112年度</b>	<b>111年度</b>
子公司-星雲(香港)貿易有限公司	\$ 137,938	213,479
子公司-星雲電腦(昆山)有限公司	18,363	32,216
子公司-GCC AMERICA, INC.	325	88
	<b>\$ 156,626</b>	<b>245,783</b>

本公司對上述子公司星雲(香港)貿易有限公司及星雲電腦(昆山)有限公司進貨之產品主係為加工後之製成品，其進貨價格及交易條件無其他替代廠商可供比較，進貨價格係以關係人之成本加成訂價，付款條件為月結180天。



星雲電腦股份有限公司個體財務報告附註(續)

3. 應收(付)款項

本公司應收(付)款項明細如下：

帳列項目	關係人類別	112.12.31	111.12.31
應收帳款	子公司-GCC INTERNATIONAL CO., LTD.	\$ 1,214	6,930
應收帳款	子公司-GCC AMERICA, INC.	18,399	29,584
		<u>\$ 19,613</u>	<u>36,514</u>
應付帳款	子公司-星雲(香港)貿易有限公司	\$ (100,564)	(162,630)
應付帳款	子公司-星雲電腦(昆山)有限公司	(14,379)	(9,035)
其他應付款	子公司-GCC EUROPE B.V.	(1,034)	(4,679)
其他應付款	子公司-GCC AMERICA, INC.	(58)	(110)
		<u>\$ (116,035)</u>	<u>(176,454)</u>

4. 租賃

本公司民國一十二年及一十一年一月一日向星際投資開發(股)公司承租總公司用辦公大樓及廠房並參考鄰近地區辦公大樓及廠房租金行情分別簽定一年期租賃合約。截至一十二年及一十一年十二月三十一日止租賃負債餘額均為3,480千元。

5. 背書保證

於民國一十二年及一十一年十二月三十一日，本公司之董事長為本公司提供融資保證分別為90,705千元及90,725千元。

(三) 主要管理人員交易

主要管理人員報酬

	112年度	111年度
短期員工福利	\$ 11,671	10,705
退職後福利	216	216
	<u>\$ 11,887</u>	<u>10,921</u>

八、質押之資產

本公司提供質押擔保之資產帳面價值明細如下：

資產名稱	質押擔保標的	112.12.31	111.12.31
其他金融資產—流動	海關快速通關保證金	<u>\$ 2,300</u>	<u>2,300</u>

星雲電腦股份有限公司個體財務報告附註(續)

九、重大或有負債及未認列之合約承諾：無。

十、重大之災害損失：無。

十一、重大之期後事項：無。

十二、其 他

(一)員工福利、折舊、折耗及攤銷費用功能別彙總如下：

功 能 別 性 質 別	112年度			111年度		
	屬於營業 成本者	屬於營業 費用者	合 計	屬於營業 成本者	屬於營業 費用者	合 計
員工福利費用						
薪資費用	24,917	78,837	103,754	25,277	77,751	103,028
勞健保費用	3,284	6,955	10,239	3,140	6,837	9,977
退休金費用	1,606	3,523	5,129	1,639	3,608	5,247
董事酬金	-	600	600	-	600	600
其他員工福利費用	1,439	3,509	4,948	1,515	3,776	5,291
折舊費用	3,925	2,958	6,883	3,743	2,416	6,159
折耗費用	-	-	-	-	-	-
攤銷費用	286	1,694	1,980	275	1,594	1,869

本公司民國一一二年度及一一一年度員工人數及員工福利費用額外資訊如下：

	112年度	111年度
員工人數	<u>129</u>	<u>130</u>
未兼任員工之董事人數	<u>3</u>	<u>3</u>
平均員工福利費用	\$ <u>985</u>	\$ <u>973</u>
平均員工薪資費用	\$ <u>823</u>	\$ <u>811</u>
平均員工薪資費用調整情形	<u>1.48 %</u>	
監察人酬金(註)	\$ <u>-</u>	<u>180</u>

註：本公司自民國一一一年六月二十四日起依法設置審計委員。

本公司薪資報酬政策(包括董事、監察人、經理人及員工)資訊如下：

1.獨立董事及董事：

- (1)獨立董事及董事之酬金，其金額授權董事會參酌同業水準不論營業盈虧支給之。
- (2)獨立董事及董事酬勞依本公司章程所訂定之比率提撥。
- (3)本公司董事、監察人之交通費，由董事會議定之。

## 星雲電腦股份有限公司個體財務報告附註(續)

### 2.經理人：

- (1)每月固定薪資依「職等職級薪資結構表」規定核定之。
- (2)依經營績效考核結果進行分配業績獎金。
- (3)依員工績效考核結果進行發放年終獎金。
- (4)員工分紅依本公司章程所訂定之比率提撥。

### 3.其他員工：

本公司員工薪給均依照「職等職級薪資結構表」規定辦理，員工之薪資概分為經常性及非經常性薪資。

- (1)經常性薪資分為本薪、主管加給、技術加給、專業加給、伙食津貼及其他津貼。
- (2)非經常性薪資分為加班費、端午、中秋節及年終獎金。

### (二)營運之季節性：

本公司之營運不受季節性或週期性因素影響。

星雲電腦股份有限公司個體財務報告附註(續)

十三、附註揭露事項

(一) 重大交易事項相關資訊

民國一一年度本公司依證券發行人財務報告編製準則之規定，應再揭露之重大交易事項相關資訊如下：

1. 資金貸與他人：無。
2. 為他人背書保證：無。
3. 期末持有有價證券情形(不含投資子公司、關聯企業及合資權益部分)：無。
4. 累積買進或賣出同一有價證券之金額達新台幣三億元或實收資本額百分之二十以上：無。
5. 取得不動產之金額達新台幣三億元或實收資本額百分之二十以上：無。
6. 處分不動產之金額達新台幣三億元或實收資本額百分之二十以上：無。
7. 與關係人進、銷貨之金額達新台幣一億元或實收資本額百分之二十以上者：

單位：新台幣千元

進(銷)貨之公司	交易對象 名稱	關係	交易情形			交易條件與一般交易 不同之情形及原因		應收(付)票據、帳款		備註
			進(銷)貨 金額	佔總進 (銷)貨 之比率	授信 期間	單價	授信期間	餘額	佔總應收 (付)票據、 帳款之比率	
星雲(香港)貿易有限公司	星雲電腦(股)公司	最終母公司	銷貨 (137,938)	(100)%	180天	以關係人之成 本加成訂價	無一般交易 可供比較	100,564	100%	
星雲電腦(股)公司	星雲(香港)貿易有限公司	子公司	進貨 137,938	54%	180天	"	"	(100,564)	(77)%	
GCC INTERNATIONAL CO., LTD.	星雲(香港)貿易有限公司	聯屬公司	銷貨 (137,798)	(87)%	180天	"	"	67,613	86%	

星雲電腦股份有限公司個體財務報告附註(續)

進(銷)貨之公司	交易對象名稱	關係	交易情形			交易條件與一般交易不同之情形及原因		應收(付)票據、帳款		備註
			進(銷)貨金額	估總進(銷)貨之比率	授信期間	單價	授信期間	餘額	估總應收(付)票據、帳款之比率	
星雲(香港)貿易有限公司	GCC INTERNATIONAL CO., LTD.	聯屬公司	進貨 137,798	100%	180天	以關係人之成本加成訂價	無一般交易可供比較	(67,613)	(100)%	
星雲電腦(昆山)有限公司	GCC INTERNATIONAL CO., LTD.	聯屬公司	銷貨 (137,898)	(78)%	180天	"	"	58,910	77 %	
GCC INTERNATIONAL CO., LTD.	星雲電腦(昆山)有限公司	聯屬公司	進貨 137,898	87%	180天	"	"	(58,910)	(98) %	

8.應收關係人款項達新台幣一億元或實收資本額百分之二十以上：

單位：新台幣千元

帳列應收款項之公司	交易對象名稱	關係	應收關係人款項餘額	週轉率	逾期應收關係人款項處理方式		應收關係人款項期後收回金額	提列備抵損失金額
					金額	處理方式		
星雲(香港)貿易有限公司	星雲電腦(股)公司	最終母公司	100,564	1.05次	-		24,749	-

9.從事衍生工具交易：無。

星雲電腦股份有限公司個體財務報告附註(續)

(二)轉投資事業相關資訊：

民國一一年度本公司之轉投資事業資訊如下(不包含大陸被投資公司)：

單位：新台幣千元

投資名稱	被投資名稱	所在地區	主要營業項目	原始投資金額(註5)		股數	期末持有(註5)比率	帳面金額	被投資公司本期損益(註6)	本期認列之投資損益(註6)	備註
				本期末	去年年底						
星電電腦(股)公司	GCC INTERNATIONAL CO., LTD.	薩摩亞群島	國際貿易	392,912	392,912	12,796	100.00 %	327,765	(18,301)	(18,286)	本公司之子公司(註2)
GCC INTERNATIONAL CO., LTD.	GCC AMERICA, INC.	美國	買賣切割機	76,763	76,763	2,500	100.00 %	4,197	(1,749)	(1,749)	本公司之子公司100%轉投資之公司
GCC INTERNATIONAL CO., LTD.	GCC EUROPE B.V.	歐洲	代母公司提供售後服務	8,505	8,505	250	100.00 %	3,674	(7,820)	(7,820)	本公司之子公司100%轉投資之公司(註4)
星電電腦(昆山)有限公司	星雲(香港)貿易有限公司	香港	國際貿易	30,398	30,398	註1	100.00 %	32,926	(77)	(77)	(註3)

註1：為有限公司，故無股份發行。

註2：星雲電腦(昆山)有限公司、GCC AMERICA, INC.及GCC EUROPE B.V.當期之損益已併入GCC INTERNATIONAL CO., LTD.之投資損益中。

註3：星雲(香港)貿易有限公司當期之損益已併入星雲電腦(昆山)有限公司。

註4：原始投資金額除GCC EUROPE B.V.係歐元計價外，其餘依美金計價。

註5：原始投資金額及期末持有帳面價值係依112年12月31日美元兌換新台幣30.7050；歐元兌換新台幣34.02換算。

註6：本期損益依美元兌換新台幣平均匯率30.7150換算。

星雲電腦股份有限公司個體財務報告附註(續)

(三)大陸投資資訊：

1.轉投資大陸地區之事業相關資訊：

單位：新台幣千元

大陸被投資 公司名稱	主要營業 項目	實收 資本額	投資 方式	本 期 初 自 台 灣 匯 出 累 積 投 資 金 額	本 期 匯 出 或 收 回 投 資 金 額		本 期 末 自 台 灣 匯 出 累 積 投 資 金 額	被 投 資 公 司 本 期 損 益	本 公 司 直 接 或 間 接 投 資 之 持 股 比 例	本 期 認 列 投 資 損 益	期 末 投 資 帳 面 價 值	截 至 本 期 止 已 匯 回 投 資 收 益
					匯 出	收 回						
星雲電腦(昆 山)有限公司	電腦割字機及 雷射雕刻機製 造	307,050 (USD10,000)	註(一)	307,050 (USD10,000)	-	-	307,050 (USD10,000)	(10,789)	100.00%	(8,815)	300,828	-

2.赴大陸地區投資限額：

本 期 期 末 累 計 自 台 灣 匯 出 赴 大 陸 地 區 投 資 金 額	經 濟 部 投 審 會 核 准 投 資 金 額	依 經 濟 部 投 審 會 規 定 赴 大 陸 地 區 投 資 限 額 (註二)
307,050 (USD10,000)	307,050 (USD10,000)	254,660

註一：透過第三地區投資設立公司GCC INTERNATIONAL CO.,LTD.再投資大陸公司。

註二：限額計算：本期股權淨值 $\times 60\% = 424,433$ 千元 $\times 60\% = 254,660$ 千元。

註三：本期認列投資損益係以其經台灣母公司簽證會計師查核簽證之財務報表。

註四：原始投資金額係美金計價，並以期末匯率換算台幣。

註五：期末持有帳面價值係依112年12月31日美元兌換新台幣30.7050換算。

註六：本期損益依美元兌換新台幣平均匯率30.7150換算。

3.重大交易事項：

本公司於民國一一年度與大陸被投資公司直接或間接之重大交易事項(於編製合併報告時業已沖銷)，請詳「重大交易事項相關資訊」之說明。

## 星雲電腦股份有限公司個體財務報告附註(續)

(四)主要股東資訊：

單位：股

主要股東名稱	持有股數	持股比例
賴金森	15,031,990	36.07 %
星際投資開發股份有限公司	5,287,946	12.69 %

### 十四、部門資訊

請詳民國一一二年度合併財務報告。



## 聲 明 書

本公司民國一一二年度(自民國一一二年一月一日至一一二年十二月三十一日止)依「關係企業合併營業報告書關係企業合併財務報表及關係報告書編製準則」應納入編製關係企業合併財務報告之公司與依金融監督管理委員會認可之國際財務報導準則第十號應納入編製母子公司合併財務報告之公司均相同，且關係企業合併財務報告所應揭露相關資訊於前揭母子公司合併財務報告中均已揭露，爰不再另行編製關係企業合併財務報告。

特此聲明

公司名稱：星雲電腦股份有限公司



董 事 長：賴金森



日 期：民國一一三年三月十五日

## 會計師查核報告

星雲電腦股份有限公司董事會 公鑒：

### 查核意見

星雲電腦股份有限公司及其子公司(星雲集團)民國一一二年及一一一年十二月三十一日之合併資產負債表，暨民國一一二年及一一一年一月一日至十二月三十一日之合併綜合損益表、合併權益變動表及合併現金流量表，以及合併財務報告附註(包括重大會計政策彙總)，業經本會計師查核竣事。

依本會計師之意見，上開合併財務報告在所有重大方面係依照證券發行人財務報告編製準則暨經金融監督管理委員會認可並發布生效之國際財務報導準則、國際會計準則、解釋及解釋公告編製，足以允當表達星雲集團民國一一二年及一一一年十二月三十一日之合併財務狀況，暨民國一一二年及一一一年一月一日至十二月三十一日之合併財務績效及合併現金流量。

### 查核意見之基礎

本會計師係依照會計師受託查核簽證財務報表規則及審計準則執行查核工作。本會計師於該等準則下之責任將於會計師查核合併財務報告之責任段進一步說明。本會計師所隸屬事務所受獨立性規範之人員已依會計師職業道德規範，與星雲集團保持超然獨立，並履行該規範之其他責任。本會計師相信已取得足夠及適切之查核證據，以作為表示查核意見之基礎。

### 關鍵查核事項

關鍵查核事項係指依本會計師之專業判斷，對星雲集團民國一一二年度合併財務報告之查核最為重要之事項。該等事項已於查核合併財務報告整體及形成查核意見之過程中予以因應，本會計師並不對該等事項單獨表示意見。本會計師判斷應溝通在查核報告上之關鍵查核事項如下：

#### 一、收入認列

有關收入認列之會計政策請詳合併財務報告附註四(十四)收入之認列；收入認列之說明請詳合併財務報告附註六(十五)。

關鍵查核事項之說明：

星雲集團之商品銷售依據國際財務報導準則第15號之規定，於客戶取得對商品之控制時認列收入，星雲集團評估個別銷售合約所約定之交貨條款，以確認收入認列的適當時間，意即對不同客戶之商品銷售，其控制可能在不同的時間點移轉，造成接近期末時收入認列時點未被紀錄在正確期間之風險。因此，星雲集團商品銷售之收入認列時點為本會計師執行星雲集團財務報告查核重要的評估事項之一。

因應之查核程序：

本會計師對上述關鍵查核事項之主要查核程序包括瞭解銷貨及收款作業循環之相關控制，並測試控制執行之有效性；執行收入細部測試、抽查訂單、出貨、發票、應收帳款及收款作業等有關記錄，確認收入認列之允當；另，抽核資產負債表日前後一定期間商品銷售收入，依其合約議定交易條件，評估其對商品之控制是否業已移轉。

## 二、存貨評價

有關存貨之會計政策請詳合併財務報告附註四(八)；存貨之評價之會計估計及假設不確定性，請詳合併財務報告附註五(一)；存貨評估之說明，請詳合併財務報告附註六(三)。

關鍵查核事項之說明：

星雲集團存貨約佔合併資產負債表約22%，存貨評價依照國際會計準則第2號規定處理，存貨金額係以成本與淨變現金額孰低者列示，因處於近期外銷銷售地區經濟環境不佳趨勢，致可能產品銷售波動較大，產生存貨之成本可能高於淨變現價值之風險。

因應之查核程序：

本會計師對上述關鍵查核事項之主要查核程序包括評估星雲集團存貨跌價及呆滯提列政策之合理性，瞭解各期及期後存貨庫齡變化情形並執行測試客戶存貨庫齡報表，驗證存貨庫齡歸屬期間是否正確，並抽查最近期成品市價及原料進貨價格之外部依據，以評估星雲集團管理階層有關存貨備抵之評估是否允當。

## 其他事項

星雲電腦股份有限公司已編製民國一一二年度及一一一年度之個體財務報告，並經本會計師出具無保留意見之查核報告在案，備供參考。

## 管理階層與治理單位對合併財務報告之責任

管理階層之責任係依照證券發行人財務報告編製準則暨經金融監督管理委員會認可並發布生效之國際財務報導準則、國際會計準則、解釋及解釋公告編製允當表達之合併財務報告，且維持與合併財務報告編製有關之必要內部控制，以確保合併財務報告未存有導因於舞弊或錯誤之重大不實表達。

於編製合併財務報告時，管理階層之責任亦包括評估星雲集團繼續經營之能力、相關事項之揭露，以及繼續經營會計基礎之採用，除非管理階層意圖清算星雲集團或停止營業，或除清算或停業外別無實際可行之其他方案。

星雲集團之治理單位(含審計委員會)負有監督財務報導流程之責任。

## 會計師查核合併財務報告之責任

本會計師查核合併財務報告之目的，係對合併財務報告整體是否存有導因於舞弊或錯誤之重大不實表達取得合理確信，並出具查核報告。合理確信係高度確信，惟依照審計準則執行之查核工作無法保證必能偵出合併財務報告存有之重大不實表達。不實表達可能導因於舞弊或錯誤。如不實表達之個別金額或彙總數可合理預期將影響合併財務報告使用者所作之經濟決策，則被認為具有重大性。

本會計師依照審計準則查核時，運用專業判斷及專業懷疑。本會計師亦執行下列工作：

- 1.辨認並評估合併財務報告導因於舞弊或錯誤之重大不實表達風險；對所評估之風險設計及執行適當之因應對策；並取得足夠及適切之查核證據以作為查核意見之基礎。因舞弊可能涉及共謀、偽造、故意遺漏、不實聲明或踰越內部控制，故未偵出導因於舞弊之重大不實表達之風險高於導因於錯誤者。
- 2.對與查核攸關之內部控制取得必要之瞭解，以設計當時情況下適當之查核程序，惟其目的非對星雲集團內部控制之有效性表示意見。
- 3.評估管理階層所採用會計政策之適當性，及其所作會計估計與相關揭露之合理性。
- 4.依據所取得之查核證據，對管理階層採用繼續經營會計基礎之適當性，以及使星雲集團繼續經營之能力可能產生重大疑慮之事件或情況是否存在重大不確定性，作出結論。本會計師若認為該等事件或情況存在重大不確定性，則須於查核報告中提醒合併財務報告使用者注意合併財務報告之相關揭露，或於該等揭露係屬不適當時修正查核意見。本會計師之結論係以截至查核報告日所取得之查核證據為基礎。惟未來事件或情況可能導致星雲集團不再具有繼續經營之能力。
- 5.評估合併財務報告(包括相關附註)之整體表達、結構及內容，以及合併財務報告是否允當表達相關交易及事件。
- 6.對於集團內組成個體之財務資訊取得足夠及適切之查核證據，以對合併財務報告表示意見。本會計師負責集團查核案件之指導、監督及執行，並負責形成集團之查核意見。

本會計師與治理單位溝通之事項，包括所規劃之查核範圍及時間，以及重大查核發現(包括於查核過程中所辨認之內部控制顯著缺失)。

本會計師亦向治理單位提供本會計師所隸屬事務所受獨立性規範之人員已遵循會計師職業道德規範中有關獨立性之聲明，並與治理單位溝通所有可能被認為會影響會計師獨立性之關係及其他事項(包括相關防護措施)。

本會計師從與治理單位溝通之事項中，決定對星雲集團民國一一二年度合併財務報告查核之關鍵查核事項。本會計師於查核報告中敘明該等事項，除非法令不允許公開揭露特定事項，或在極罕見情況下，本會計師決定不於查核報告中溝通特定事項，因可合理預期此溝通所產生之負面影響大於所增進之公眾利益。

安侯建業聯合會計師事務所

會計師：

曹興揚  
陳宗哲



證券主管機關：金管證六字第0940129108號  
核准簽證文號：金管證審字第1000011652號  
民國一一三年三月十五日

星雲子有限公司

民國一〇一一年十二月三十一日

單位：新台幣千元

	112.12.31		111.12.31	
	金額	%	金額	%
<b>資產：</b>				
<b>流動資產：</b>				
1100 現金及約當現金(附註六(一)及(十八))	\$ 83,420	16	130,653	22
1150 應收票據淨額(附註六(二)、(十五)及(十八))	1,154	-	585	-
1170 應收帳款淨額(附註六(二)、(十五)及(十八))	39,853	8	42,932	7
1200 其他應收款(附註六(十八))	7,018	1	5,765	1
1220 本期所得稅資產	122	-	14	-
130X 存貨(附註六(三))	115,266	22	228,230	39
1410 預付款項	3,473	1	4,787	1
1470 其他流動資產(附註六(七))	453	-	673	-
1476 其他金融資產—非流動(附註六(一)、(七)、(十八)及八)	145,881	28	19,044	3
	<u>396,640</u>	<u>76</u>	<u>432,683</u>	<u>73</u>
<b>非流動資產：</b>				
1600 不動產、廠房及設備(附註六(四))	79,468	15	85,358	14
1755 使用權資產(附註六(五)及七)	12,453	3	12,730	2
1780 無形資產(附註六(六))	3,031	1	1,751	-
1840 遞延所得稅資產(附註六(十二))	14,975	3	17,147	3
1975 淨確定福利資產—非流動(附註六(十一))	10,343	2	8,803	1
1980 其他金融資產—非流動(附註六(一)、(七)及(十八))	1,631	-	44,352	7
1990 其他非流動資產—其他(附註六(七))	-	-	573	-
	<u>121,901</u>	<u>24</u>	<u>170,714</u>	<u>27</u>
<b>資產總計</b>	<u>\$ 518,541</u>	<u>100</u>	<u>603,397</u>	<u>100</u>
<b>負債及權益：</b>				
<b>流動負債：</b>				
合約負債—流動(附註六(十五))	2130		2130	
應付帳款(附註六(十八))	2170		2170	
其他應付款(附註六(十八))	2200		2200	
負債準備—流動(附註六(十)及(十一))	2250		2250	
租賃負債—流動(附註六(九)、(十八)及七)	2280		2280	
其他流動負債	2300		2300	
<b>負債總計</b>	<u>1,367</u>	<u>-</u>	<u>1,533</u>	<u>-</u>
<b>歸屬於母公司業主之權益(附註六(十三))：</b>				
股本	3100		3100	
資本公積	3200		3200	
保留盈餘：				
法定盈餘公積	3310		3310	
特別盈餘公積	3320		3320	
未分配盈餘(或待彌補虧損)	3350		3350	
其他權益	3400		3400	
<b>權益總計</b>	<u>424,433</u>	<u>82</u>	<u>481,899</u>	<u>80</u>
	<u>(19,566)</u>	<u>(4)</u>	<u>(19,633)</u>	<u>(3)</u>
	<u>48,412</u>	<u>9</u>	<u>48,412</u>	<u>8</u>
	<u>19,633</u>	<u>4</u>	<u>55,722</u>	<u>9</u>
	<u>(49,548)</u>	<u>(9)</u>	<u>(28,104)</u>	<u>(4)</u>
	<u>18,497</u>	<u>4</u>	<u>76,030</u>	<u>13</u>
	<u>416,663</u>	<u>80</u>	<u>416,663</u>	<u>69</u>
	<u>8,839</u>	<u>2</u>	<u>8,839</u>	<u>1</u>
	<u>94,108</u>	<u>18</u>	<u>121,498</u>	<u>20</u>
	<u>1,367</u>	<u>-</u>	<u>1,533</u>	<u>-</u>
	<u>\$ 4,164</u>	<u>1</u>	<u>6,601</u>	<u>1</u>
	<u>27,310</u>	<u>5</u>	<u>38,033</u>	<u>6</u>
	<u>41,909</u>	<u>8</u>	<u>54,488</u>	<u>9</u>
	<u>15,713</u>	<u>3</u>	<u>17,037</u>	<u>3</u>
	<u>3,645</u>	<u>1</u>	<u>3,806</u>	<u>1</u>
	<u>518,541</u>	<u>100</u>	<u>603,397</u>	<u>100</u>



會計主管：周璉璿



經理人：吳景湧



董事長：賴金森

星雲電腦股份有限公司及子公司

合併綜合損益表

民國一十二年及一十一年一月一日至十二月三十一日

單位：新台幣千元

	112年度		111年度	
	金額	%	金額	%
4000 營業收入(附註六(十五))	\$ 497,633	100	639,760	100
5000 營業成本(附註六(三)、(十一)、(十六)及十二)	364,091	73	470,411	74
營業毛利	<u>133,542</u>	<u>27</u>	<u>169,349</u>	<u>26</u>
營業費用(附註六(十一)、(十六)及十二)：				
6100 推銷費用	60,521	12	67,068	10
6200 管理費用	83,652	17	86,104	13
6300 研究發展費用	47,268	10	44,223	7
6450 預期信用減損迴轉利益(附註六(二))	(33)	-	(3)	-
營業費用合計	<u>191,408</u>	<u>39</u>	<u>197,392</u>	<u>30</u>
營業淨損	<u>(57,866)</u>	<u>(12)</u>	<u>(28,043)</u>	<u>(4)</u>
營業外收入及支出(附註六(十七))：				
7100 利息收入	3,981	-	2,097	-
7020 其他利益及損失	(2,068)	-	(9,043)	(1)
7050 財務成本(附註六(九))	(81)	-	(35)	-
營業外收入及支出合計	<u>1,832</u>	<u>-</u>	<u>(6,981)</u>	<u>(1)</u>
7900 稅前淨損	(56,034)	(12)	(35,024)	(5)
7950 減：所得稅費用(利益)(附註六(十二))	1,732	-	(92)	-
本期淨損	<u>(57,766)</u>	<u>(12)</u>	<u>(34,932)</u>	<u>(5)</u>
8300 其他綜合損益：				
8310 不重分類至損益之項目				
8311 確定福利計畫之再衡量數	233	-	4,669	1
8349 與不重分類之項目相關之所得稅	-	-	-	-
不重分類至損益之項目合計	<u>233</u>	<u>-</u>	<u>4,669</u>	<u>1</u>
8360 後續可能重分類至損益之項目				
8361 國外營運機構財務報表換算之兌換差額	67	-	36,089	5
8399 與可能重分類之項目相關之所得稅	-	-	-	-
後續可能重分類至損益之項目合計	<u>67</u>	<u>-</u>	<u>36,089</u>	<u>5</u>
8300 本期其他綜合損益	300	-	40,758	6
本期綜合損益總額	<u>(57,466)</u>	<u>(12)</u>	<u>5,826</u>	<u>1</u>
每股盈餘(附註六(十四))：				
9750 基本每股盈餘(元)	\$ <u>(1.39)</u>		\$ <u>(0.84)</u>	
9850 稀釋每股盈餘(元)	\$ <u>(1.39)</u>		\$ <u>(0.84)</u>	

(請詳閱後附合併財務報表附註)

董事長：賴金森



經理人：吳景湧



會計主管：周璿璿





星雲電腦股份有限公司及子公司

合併損益表

民國一一年一月一日至十二月三十一日

單位：新台幣千元

歸屬於母公司業主之權益

股本	歸屬於母公司業主之權益				其他權益項目		權益總計
	資本公積	法定盈餘公積	保留盈餘	未分配盈餘 (待彌補虧損)	國外營運機構財務報表 換算之兌換差	國外營運機構財務報表 換算之兌換差	
\$ 416,663	8,839	46,460	48,401	21,849	(55,722)	486,490	
-	-	-	-	(34,932)	-	(34,932)	
-	-	-	-	4,669	36,089	40,758	
-	-	-	-	(30,263)	36,089	5,826	
-	-	1,952	-	(1,952)	-	-	
-	-	-	7,321	(7,321)	-	-	
-	-	-	-	(10,417)	-	(10,417)	
416,663	8,839	48,412	55,722	(28,104)	(19,633)	481,899	
-	-	-	-	(57,766)	-	(57,766)	
-	-	-	-	233	67	300	
-	-	-	-	(57,533)	67	(57,466)	
-	-	-	(36,089)	36,089	-	-	
\$ 416,663	8,839	48,412	19,633	(49,548)	(19,566)	424,433	

民國一一年一月一日餘額  
 本期淨損  
 本期其他綜合損益  
 本期綜合損益總額  
 盈餘指撥及分配：  
 提列法定盈餘公積  
 提列特別盈餘公積  
 普通股現金股利  
 民國一一年十二月三十一日餘額  
 本期淨損  
 本期其他綜合損益  
 本期綜合損益總額  
 盈餘指撥及分配：  
 特別盈餘公積迴轉  
 民國一一年十二月三十一日餘額

(請詳閱後附會計師事務所報告附註)



經理人：吳景湧



會計主管：周璿璿



董事長：賴金森



星雲電機股份有限公司及其子公司

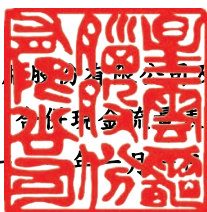

民國一十二年及一十一年一月一日至十二月三十一日

單位：新台幣千元

	112年度	111年度
<b>營業活動之現金流量：</b>		
<b>本期稅前淨損</b>	\$ (56,034)	(35,024)
<b>調整項目：</b>		
<b>收益費損項目</b>		
折舊費用	15,576	14,486
攤銷費用	1,980	1,869
預期信用減損迴轉利益	(33)	(3)
利息費用	81	35
利息收入	(3,981)	(2,097)
處分及報廢不動產、廠房及設備損失	1,427	58
未實現外幣兌換損失	4,091	-
<b>收益費損項目合計</b>	<u>19,141</u>	<u>14,348</u>
<b>與營業活動相關之資產/負債變動數：</b>		
<b>與營業活動相關之資產之淨變動：</b>		
應收票據(增加)減少	(569)	590
應收帳款減少	1,467	50,776
其他應收款減少	815	2,708
存貨減少	111,804	6,538
預付款項減少	1,290	4
其他流動資產減少(增加)	236	(385)
淨確定福利資產增加	(1,307)	(1,809)
<b>與營業活動相關之資產之淨變動合計</b>	<u>113,736</u>	<u>58,422</u>
<b>與營業活動相關之負債之淨變動：</b>		
合約負債減少	(2,437)	(2,393)
應付帳款減少	(10,479)	(40,379)
其他應付款(減少)增加	(12,587)	4,253
負債準備(減少)增加	(1,351)	614
其他流動負債減少	(172)	(13,770)
<b>與營業活動相關之負債之淨變動合計</b>	<u>(27,026)</u>	<u>(51,675)</u>
<b>與營業活動相關之資產及負債之淨變動合計</b>	<u>86,710</u>	<u>6,747</u>
<b>調整項目合計</b>	<u>105,851</u>	<u>21,095</u>
<b>營運產生之現金流入(流出)</b>	49,817	(13,929)
收取之利息	1,940	600
支付之利息	(81)	(35)
退還(支付)之所得稅	359	(1,030)
<b>營業活動之淨現金流入(流出)</b>	<u>52,035</u>	<u>(14,394)</u>
<b>投資活動之現金流量：</b>		
取得不動產、廠房及設備	(6,936)	(4,941)
處分不動產、廠房及設備	1,760	272
取得無形資產	(3,260)	(1,609)
其他金融資產(增加)減少	(85,443)	5,180
預付設備款減少(增加)	363	(572)
<b>投資活動之淨現金流出</b>	<u>(93,516)</u>	<u>(1,670)</u>
<b>籌資活動之現金流量：</b>		
租賃本金償還	(5,581)	(5,005)
發放現金股利	-	(10,417)
<b>籌資活動之淨現金流出</b>	<u>(5,581)</u>	<u>(15,422)</u>
匯率變動對現金及約當現金之影響	(171)	1,436
本期現金及約當現金減少數	(47,233)	(30,050)
期初現金及約當現金餘額	130,653	160,703
<b>期末現金及約當現金餘額</b>	<u>\$ 83,420</u>	<u>130,653</u>

董事長：賴金森



(請詳閱後附合併財務報告附註)

經理人：吳景湧



會計主管：周璿璿



**星雲電腦股份有限公司及子公司**  
**合併財務報告附註**  
**民國一一二年度及一一一年度**  
(除另有註明者外，所有金額均以新台幣千元為單位)

**一、公司沿革**

星雲電腦股份有限公司(以下稱「本公司」)於民國七十八年四月二十日奉經濟部核准設立，註冊地址為新北市汐止區中興里福德二路236號4樓之1。本公司及子公司(以下併稱「合併公司」)主要營業項目為：

- (一)電子零組件製造業。
- (二)電腦及其週邊設備製造業。
- (三)資訊軟體批發業。
- (四)資訊軟體零售業。
- (五)資訊軟體服務業。
- (六)國際貿易業。

本公司於民國九十三年二月九日於櫃檯買賣中心證券商營業處所掛牌交易。

**二、通過財務報告之日期及程序**

本合併財務報告已於民國一一三年三月十五日經董事會通過發布。

**三、新發布及修訂準則及解釋之適用**

- (一)已採用金融監督管理委員會認可之新發布及修訂後準則及解釋之影響

合併公司自民國一一二年一月一日起開始適用下列新修正之國際財務報導準則，且對合併財務報告未造成重大影響。

- 國際會計準則第一號之修正「會計政策之揭露」
- 國際會計準則第八號之修正「會計估計值之定義」
- 國際會計準則第十二號之修正「與單一交易所產生之資產及負債有關之遞延所得稅」

合併公司自民國一一二年五月二十三日起開始適用下列新修正之國際財務報導準則，且對合併財務報告未造成重大影響。

- 國際會計準則第十二號之修正「國際租稅變革-支柱二規則範本」

- (二)尚未採用金管會認可之國際財務報導準則之影響

合併公司評估適用下列自民國一一三年一月一日起生效之新修正之國際財務報導準則，將不致對合併財務報告造成重大影響。

- 國際會計準則第一號之修正「負債分類為流動或非流動」
- 國際會計準則第一號之修正「具合約條款之非流動負債」
- 國際會計準則第七號及國際財務報導準則第七號之修正「供應商融資安排」
- 國際財務報導準則第十六號之修正「售後租回中之租賃負債」

## 星雲電腦股份有限公司及子公司合併財務報告附註(續)

### (三)金管會尚未認可之新發布及修訂準則及解釋

合併公司預期下列尚未認可之新發布及修正準則不致對合併財務報告造成重大影響。

- 國際財務報導準則第十號及國際會計準則第二十八號之修正「投資者與其關聯企業或合資間之資產出售或投入」
- 國際財務報導準則第十七號「保險合約」及國際財務報導準則第十七號之修正
- 國際財務報導準則第十七號之修正「初次適用IFRS 17及IFRS 9比較資訊」
- 國際會計準則第二十一號之修正「缺乏可兌換性」

## 四、重大會計政策之彙總說明

本合併財務報告所採用之重大會計政策彙總說明如下。下列會計政策已一致適用於本合併財務報告之所有表達期間。

### (一)遵循聲明

本合併財務報告係依照「證券發行人財務報告編製準則」(以下簡稱「編製準則」)及金融監督管理委員會認可並發布生效之國際財務報導準則、國際會計準則、解釋及解釋公告(以下簡稱「金管會認可之國際財務報導準則會計準則」)編製。

### (二)編製基礎

#### 1. 衡量基礎

除淨確定福利負債係依退休基金資產之公允價值減除確定福利義務現值，本合併財務報告係依歷史成本為基礎編製。

#### 2. 功能性貨幣及表達貨幣

合併公司每一個體均係以各營運所處主要經濟環境之貨幣為其功能性貨幣。本合併財務報告係以本公司之功能性貨幣，新台幣表達。所有以新台幣表達之財務資訊均以新台幣千元為單位。

### (三)合併基礎

#### 1. 合併財務報告編製原則

合併財務報告之編製主體包含本公司及由本公司所控制之個體(即子公司)。當本公司暴露於來自對被投資個體之參與之變動報酬或對該等變動報酬享有權利，且透過對被投資個體之權力有能力影響該等報酬時，本公司控制該個體。

自對子公司取得控制之日起，開始將其財務報告納入合併財務報告，直至喪失控制之日為止。合併公司間之交易、餘額及任何未實現收益與費損，業於編製合併財務報告時已全數消除。子公司之綜合損益總額係分別歸屬至本公司業主及非控制權益，即使非控制權益因而成為虧損餘額亦然。

子公司之財務報告業已適當調整，俾使其會計政策與合併公司所使用之會計政策一致。

## 星雲電腦股份有限公司及子公司合併財務報告附註(續)

合併公司對子公司所有權權益之變動，未導致喪失對子公司之控制者，係作為與業主間之權益交易處理。非控制權益之調整數與所支付或收取對價公允價值間之差額，係直接認列於權益且歸屬於本公司業主。

### 2. 列入合併財務報告之子公司

列入本合併財務報告之子公司包含：

投資公司名稱	子公司名稱	業務性質	所持股權百分比		說明
			112.12.31	111.12.31	
本公司	GCC INTERNATIONAL CO., LTD.	國際貿易	100 %	100 %	直接持有已發行之有表決權股份總份超過50%之從屬公司
GCC INTERNATIONAL CO., LTD.	星雲電腦(昆山)有限公司	生產電腦刻字機、激光雕刻機、玻璃激光管等光電器件及新型打印機裝置開發與製造；銷售自產產品	100 %	100 %	間接持有已發行之有表決權股份總份超過50%之從屬公司
GCC INTERNATIONAL CO., LTD.	GCC AMERICA, INC.	電腦割字機、電腦週邊設備及其有關電腦電子之零組件進、出口業務	100 %	100 %	間接持有已發行之有表決權股份總份超過50%之從屬公司
GCC INTERNATIONAL CO., LTD.	GCC EUROPE	代本公司提供售後服務	100 %	100 %	間接持有已發行之有表決權股份總份超過50%之從屬公司
星雲電腦(昆山)有限公司	星雲(香港)貿易有限公司	國際貿易	100 %	100 %	間接持有已發行之有表決權股份總份超過50%之從屬公司

### 3. 未列入合併財務報告之子公司：無。

## (四) 外幣

### 1. 外幣交易

外幣交易依交易日之匯率換算為功能性貨幣。於後續每一報導期間結束日(以下稱報導日)之外幣貨幣性項目依當日之匯率換算為功能性貨幣。

以公允價值衡量之外幣非貨幣性項目依衡量公允價值當日之匯率換算為功能性貨幣，以歷史成本衡量之外幣非貨幣性項目則依交易日之匯率換算。

換算所產生之外幣兌換差異通常係認列於損益，惟以下情況係認列於其他綜合損益：

- (1) 指定為透過其他綜合損益按公允價值衡量之權益工具；
- (2) 指定為國外營運機構淨投資避險之金融負債於避險有效範圍內；或
- (3) 合格之現金流量避險於避險有效範圍內。

### 2. 國外營運機構

國外營運機構之資產及負債，係依報導日之匯率換算為功能性貨幣；收益及費損項目係依當期平均匯率換算為功能性貨幣，所產生之兌換差額均認列為其他綜合損益。

## 星雲電腦股份有限公司及子公司合併財務報告附註(續)

當處分國外營運機構致喪失控制、共同控制或重大影響時，與該國外營運機構相關之累計兌換差額係全數重分類為損益。部分處分含有國外營運機構之子公司時，相關累計兌換差額係按比例重新歸屬至非控制權益。部分處分含有國外營運機構之關聯企業或合資之投資時，相關累計兌換差額則按比例重分類至損益。

對國外營運機構之貨幣性應收或應付項目，若尚無清償計畫且不可能於可預見之未來予以清償時，其所產生之外幣兌換損益視為對該國外營運機構淨投資之一部分而認列為其他綜合損益。

### (五) 資產與負債區分流動與非流動之分類標準

符合下列條件之一之資產列為流動資產，非屬流動資產之所有其他資產則列為非流動資產：

1. 預期於其正常營業週期中實現該資產，或意圖將其出售或消耗；
2. 主要為交易目的而持有該資產；
3. 預期於報導期間後十二個月內實現該資產；或
4. 該資產為現金或約當現金，但於報導期間後至少十二個月將該資產交換或用以清償負債受到其他限制者除外。

符合下列條件之一之負債列為流動負債，非屬流動負債之所有其他負債則列為非流動負債：

1. 預期將於正常營業週期中清償該負債；
2. 主要為交易目的而持有該負債；
3. 預期將於報導期間後十二個月內到期清償該負債；或
4. 未具無條件將清償期限遞延至報導期間後至少十二個月之權利之負債。負債之條款，可能依交易對方之選擇，以發行權益工具而導致其清償者，並不影響其分類。

### (六) 現金及約當現金

現金包括庫存現金、活期存款及支票存款。約當現金係指可隨時轉換成定額現金且價值變動風險甚小之短期並具高度流動性之投資。定期存款符合前述定義且持有目的係滿足短期現金承諾而非投資或其他目的者，列報於約當現金。

### (七) 金融工具

應收帳款及所發行之債務證券原始係於產生時認列。所有其他金融資產及金融負債原始係於合併公司成為金融工具合約條款之一方時認列。非透過損益按公允價值衡量之金融資產(除不包含重大財務組成部分之應收帳款外)或金融負債原始係按公允價值加計直接可歸屬於該取得或發行之交易成本衡量。不包含重大財務組成部分之應收帳款原始係按交易價格衡量。

#### 1. 金融資產

原始認列時，金融資產皆為按攤銷後成本衡量之金融資產。合併公司僅於改變管理金融資產之經營模式時，始自下一個報導期間之首日起重分類所有受影響之金融資產。

## 星雲電腦股份有限公司及子公司合併財務報告附註(續)

### (1)按攤銷後成本衡量之金融資產

金融資產同時符合下列條件，且未指定為透過損益按公允價值衡量時，係按攤銷後成本衡量：

- 係在以收取合約現金流量為目的之經營模式下持有該金融資產。
- 該金融資產之合約條款產生特定日期之現金流量，完全為支付本金及流通在外本金金額之利息。

該等資產後續以原始認列金額加減計採有效利息法計算之累積攤銷數，並調整任何備抵損失之攤銷後成本衡量。利息收入、外幣兌換損益及減損損失係認列於損益。除列時，將利益或損失列入損益。

### (2)金融資產減損

合併公司針對按攤銷後成本衡量之金融資產(包括現金及約當現金、應收票據及應收帳款、其他應收款、存出保證金及其他金融資產等)之預期信用損失認列備抵損失。

下列金融資產係按十二個月預期信用損失金額衡量備抵損失，其餘係按存續期間預期信用損失金額衡量：

- 銀行存款之信用風險(即金融工具之預期存續期間發生違約之風險)自原始認列後未顯著增加。

應收帳款之備抵損失係按存續期間預期信用損失金額衡量。

於判定自原始認列後信用風險是否已顯著增加時，合併公司考量合理且可佐證之資訊(無需過度成本或投入即可取得)，包括質性及量化資訊，及根據合併公司之歷史經驗、信用評估及前瞻性資訊所作之分析。

若合約款項逾期超過六十天，合併公司假設金融資產之信用風險已顯著增加。

若借款人不太可能履行其信用義務支付全額款項予合併公司時，合併公司視為該金融資產發生違約。

存續期間預期信用損失係指金融工具預期存續期間所有可能違約事項產生之預期信用損失。

十二個月預期信用損失係指金融工具於報導日後十二個月內可能違約事項所產生之預期信用損失(或較短期間，若金融工具之預期存續期間短於十二個月時)。

衡量預期信用損失之最長期間為合併公司暴露於信用風險之最長合約期間。

預期信用損失為金融工具預期存續期間信用損失之機率加權估計值。信用損失係按所有現金短收之現值衡量，亦即合併公司依據合約可收取之現金流量與合併公司預期收取之現金流量之差額。預期信用損失係按金融資產之有效利率折現。

## 星雲電腦股份有限公司及子公司合併財務報告附註(續)

按攤銷後成本衡量之金融資產之備抵損失係自資產之帳面金額中扣除。

當合併公司對回收金融資產整體或部分無法合理預期時，係直接減少其金融資產總帳面金額。合併公司係以是否合理預期可回收之基礎個別分析沖銷之時點及金額。合併公司預期已沖銷金額將不會重大迴轉。然而，已沖銷之金融資產仍可強制執行，以符合合併公司回收逾期金額之程序。

### (3) 金融資產之除列

合併公司僅於對來自該資產現金流量之合約權利終止，或已移轉金融資產且該資產所有權之幾乎所有之風險及報酬已移轉予其他企業，或既未移轉亦未保留所有權之幾乎所有風險及報酬且未保留該金融資產之控制時，始將金融資產除列。

合併公司簽訂移轉金融資產之交易，若保留已移轉資產所有權之所有或幾乎所有風險及報酬，則仍持續認列於資產負債表。

## 2. 金融負債

### (1) 金融負債

金融負債係分類為攤銷後成本衡量。

金融負債後續採有效利息法按攤銷後成本衡量。利息費用及兌換損益係認列於損益。除列時之任何利益或損失亦係認列於損益。

### (2) 金融負債之除列

合併公司係於合約義務已履行、取消或到期時，除列金融負債。當金融負債條款修改且修改後負債之現金流量有重大差異，則除列原金融負債，並以修改後條款為基礎按公允價值認列新金融負債。

除列金融負債時，其帳面金額與所支付或應支付對價總額(包含任何所移轉之非現金資產或承擔之負債)間之差額認列為損益。

## (八) 存貨

存貨係以成本與淨變現價值孰低衡量。成本包括使其達可供使用的地點及狀態所發生之取得、產製或加工成本及其他成本，並採標準成本法計算。製成品及在製品存貨之成本包括依適當比例按正常產能分攤之製造費用。

淨變現價值係指正常營業下之估計售價減除估計完工尚需投入之估計成本及完成出售所需之估計成本後之餘額。

## (九) 不動產、廠房及設備

### 1. 認列與衡量

不動產、廠房及設備項目係依成本(包括資本化之借款成本)減累計折舊及任何累計減損衡量。

不動產、廠房及設備之重大組成部分耐用年限不同時，則視為不動產、廠房及設備之單獨項目(主要組成部分)處理。

## 星雲電腦股份有限公司及子公司合併財務報告附註(續)

不動產、廠房及設備之處分利益或損失係認列於損益。

### 2. 後續成本

後續支出僅於其未來經濟效益很有可能流入合併公司時始予以資本化。

### 3. 折 舊

折舊係依資產成本減除殘值計算，並採直線法於每一組成部分之估計耐用年限內認列於損益。

土地不予提列折舊。

當期及比較期間之估計耐用年限如下：

房屋及建築	20~55年
機器設備	3~10年
其他設備	3~20年

合併公司於每一報導日檢視折舊方法、耐用年限及殘值，並於必要時適當調整。

### (十) 租 賃

合併公司係於合約成立日評估合約是否係屬或包含租賃，若合約轉讓對已辨認資產之使用之控制權一段時間以換得對價，則合約係屬或包含租賃。

#### 1. 承租人

合併公司於租賃開始日認列使用權資產及租賃負債，使用權資產係以成本為原始衡量，該成本包含租賃負債之原始衡量金額，調整租賃開始日或之前支付之任何租賃給付，並加計所發生之原始直接成本及為拆卸、移除標的資產及復原其所在地點或標的資產之估計成本，同時減除收取之任何租賃誘因。

使用權資產後續於租賃開始日至使用權資產之耐用年限屆滿時或租賃期間屆滿時兩者之較早者以直線法提列折舊。此外，合併公司定期評估使用權資產是否發生減損並處理任何已發生之減損損失，並於租賃負債發生再衡量的情況下配合調整使用權資產。

租賃負債係以租賃開始日尚未支付之租賃給付之現值為原始衡量。若租賃隱含利率容易確定，則折現率為該利率，若並非容易確定，則使用合併公司之增額借款利率。一般而言，合併公司係採用其增額借款利率為折現率。

計入租賃負債衡量之租賃給付包括：

- (1) 固定給付，包括實質固定給付；
- (2) 取決於某項指數或費率之變動租賃給付，採用租賃開始日之指數或費率為原始衡量；
- (3) 預期支付之殘值保證金額；及
- (4) 於合理確定將行使購買選擇權或租賃終止選擇權時之行使價格或所須支付之罰款。



## 星雲電腦股份有限公司及子公司合併財務報告附註(續)

租賃負債後續係以有效利息法計提利息，並於發生以下情況時再衡量其金額：

- (1)用以決定租賃給付之指數或費率變動導致未來租賃給付有變動；
- (2)預期支付之殘值保證金額有變動；
- (3)標的資產購買選擇權之評估有變動；
- (4)對是否行使延長或終止選擇權之估計有所變動，而更改對租賃期間之評估；
- (5)租賃標的、範圍或其他條款之修改。

租賃負債因前述用以決定租賃給付之指數或費率變動、殘值保證金額有變動以及購買、延長或終止選擇權之評估變動而再衡量時，係相對應調整使用權資產之帳面金額，並於使用權資產之帳面金額減至零時，將剩餘之再衡量金額認列於損益中。

對於減少租賃範圍之租賃修改，則係減少使用權資產之帳面金額以反映租賃之部分或全面終止，並將其與租賃負債再衡量金額間之差額則認列於損益中。

合併公司將不符合投資性不動產定義之使用權資產以單行項目表達於資產負債表中。

針對運輸設備、辦公設備及其他之短期租賃及低價值標的資產租賃，合併公司選擇不認列使用權資產及租賃負債，而係將相關租賃給付依直線基礎於租賃期間內認列為費用。

### (十一)無形資產

#### 1.其他無形資產

合併公司取得其他有限耐用年限之無形資產係以成本減除累計攤銷與累計減損後之金額衡量。

#### 2.攤銷

除商譽外，攤銷係依資產成本減除估計殘值計算，並自無形資產達可供使用狀態起，採直線法於其估計耐用年限內認列為損益。

當期及比較期間之估計耐用年限如下：

電腦軟體	1~3年
------	------

合併公司於每一報導日檢視無形資產之攤銷方法、耐用年限及殘值，並於必要時適當調整。

### (十二)非金融資產減損

合併公司於每一報導日評估是否有跡象顯示非金融資產（除存貨及遞延所得稅資產外）之帳面金額可能有減損。若有任一跡象存在，則估計該資產之可回收金額。

為減損測試之目的，係將現金流入大部分獨立於其他個別資產或資產群組之現金流入之一組資產作為最小可辨認資產群組。

## 星雲電腦股份有限公司及子公司合併財務報告附註(續)

可回收金額為個別資產或現金產生單位之公允價值減出售成本與其使用價值孰高者。於評估使用價值時，估計未來現金流量係以稅前折現率折算至現值，該折現率應反映現時市場對貨幣時間價值及對該資產或現金產生單位特定風險之評估。個別資產或現金產生單位之可回收金額若低於帳面金額，則認列減損損失。減損損失係立即認列於當期損益。

商譽以外之非金融資產則僅在不超過該資產若未於以前年度認列減損損失時所決定之帳面金額(減除折舊或攤銷)之範圍內迴轉。

### (十三)負債準備

負債準備之認列係因過去事件而負有現時義務，使合併公司未來很有可能需要流出具經濟效益之資源以清償該義務，且該義務之金額能可靠估計。

保固負債準備係於銷售商品或服務時認列，該項負債準備係根據歷史保固資料及所有可能結果按其相關機率加權衡量。

### (十四)收入之認列

#### 1. 客戶合約之收入

##### (1) 銷售商品

合併公司製造專用機械設備，並銷售予經銷商。合併公司係於產品之控制移轉時認列收入。該產品之控制移轉係指產品已交付給客戶，客戶能完全裁決產品之銷售通路及價格，且已無會影響客戶接受該產品之未履行義務。交付係發生於產品運送至特定地點，其陳舊過時及損失風險已移轉予客戶，及客戶已依據銷售合約接受產品，驗收條款已失效，或合併公司有客觀證據顯示所有接受標準皆已滿足時。

合併公司對銷售之產品提供標準保固，於銷貨時認列負債準備。

合併公司於交付商品時認列應收帳款，因合併公司自該時點起具無條件收取對價之權利。

##### (2) 財務組成部分

合併公司預期所有客戶合約移轉商品或勞務予客戶之時間與客戶為該商品或勞務付款之時間間隔皆不超過一年，因此，合併公司不調整交易價格之貨幣時間價值。

(3) 合併公司為取得客戶合約所發生之增額成本雖預期可回收，惟相關合約期間短於一年，故將該等成本於發生時認列於費用。

#### 2. 客戶合約之成本

##### (1) 取得合約之增額成本

合併公司若預期可回收其取得客戶合約之增額成本，係將該等成本認列為資產。取得合約之增額成本係為取得客戶合約所發生且若未取得該合約則不會發生之成本。無論合約是否取得均會發生之取得合約成本係於發生時認列為費用，除非該等成本係無論合約是否已取得均明確可向客戶收取。

## 星雲電腦股份有限公司及子公司合併財務報告附註(續)

合併公司採用準則之實務權宜作法，若取得合約之增額成本認列為資產且該資產之攤銷期間為一年以內，係於該增額成本發生時將其認列為費用。

### (2)履行合約之成本

履行客戶合約所發生之成本若非屬其他準則範圍內(國際會計準則第二號「存貨」、國際會計準則第十六號「不動產、廠房及設備」或國際會計準則第三十八號「無形資產」)，合併公司僅於該等成本與合約或可明確辨認之預期合約直接相關、會產生或強化未來將被用於滿足(或持續滿足)履約義務之資源，且預期可回收時，始將該等成本認列為資產。

一般及管理成本、用以履行合約但未反映於合約價格之浪費之原料、人工或其他資源成本、與已滿足(或已部分滿足)履約義務相關之成本，以及無法區分究係與未滿足履約義務或已滿足(或已部分滿足)履約義務相關之成本，係於發生時認列為費用。

### (十五)員工福利

#### 1.確定提撥計畫

確定提撥退休金計畫之提撥義務係於員工提供服務期間內認列為費用。

#### 2.確定福利計畫

合併公司對確定福利計畫之淨義務係分別針對各項福利計畫以員工當期或以前期間服務所賺得之未來福利金額折算為現值計算，並減除任何計畫資產之公允價值。

確定福利義務每年由合格精算師以預計單位福利法精算。當計算結果對合併公司可能有利時，認列資產係從該計畫退還提撥金或對該計畫減少未來提撥金之形式可得之任何經濟效益之現值為限。計算經濟效益現值時，係考量任何最低資金提撥要求。

淨確定福利負債之再衡量數，包含精算損益、計畫資產報酬(不包括利息)，及資產上限影響數之任何變動(不包括利息)係立即認列於其他綜合損益，並累計於保留盈餘。合併公司決定淨確定福利負債(資產)之淨利息費用(收入)，係使用年度報導期間開始時所決定之淨確定福利負債(資產)及折現率。確定福利計畫之淨利息費用及其他費用係認列於損益。

計畫修正或縮減時，所產生與前期服務成本或縮減利益或損失相關之福利變動數，係立即認列為損益。合併公司於清償發生時，認列確定福利計畫之清償損益。

#### 3.短期員工福利

短期員工福利義務係於服務提供時認列為費用。若係因員工過去提供服務而使合併公司負有現時之法定或推定支付義務，且該義務能可靠估計時，將該金額認列為負債。

## 星雲電腦股份有限公司及子公司合併財務報告附註(續)

### (十六)所得稅

所得稅包括當期及遞延所得稅。除與企業合併、直接認列於權益或其他綜合損益之項目相關者外，當期所得稅及遞延所得稅應認列於損益。

當期所得稅包括當年度課稅所得（損失）計算之預計應付所得稅或應收退稅款，及任何對以前年度應付所得稅或應收退稅款的調整。其金額係按報導日之法定稅率或實質性立法之稅率衡量預期將支付或收取款項之最佳估計值。

遞延所得稅係就資產及負債於報導日之帳面金額與其課稅基礎之暫時性差異予以衡量認列。下列情況產生之暫時性差異不予認列遞延所得稅：

- 1.非屬企業合併之交易原始認列之資產或負債，且於交易當時不影響會計利潤及課稅所得（損失）且並未產生相等之應課稅及可減除暫時性差異者；以及
- 2.因投資子公司、關聯企業及合資權益所產生之暫時性差異，合併公司可控制暫時性差異迴轉之時點且很有可能於可預見之未來不會迴轉者。

對於未使用之課稅損失及未使用所得稅抵減遞轉後期，與可減除暫時性差異，在很有可能未來課稅所得可供使用之範圍內，認列為遞延所得稅資產。並於每一報導日予以重評估，就相關所得稅利益非屬很有可能實現之範圍內予以調減；或在變成很有可能足夠課稅所得之範圍內迴轉原已減少之金額。

遞延所得稅係以預期暫時性差異迴轉時之稅率衡量，採用報導日之法定稅率或實質性立法稅率為基礎。

合併公司僅於同時符合下列條件時，始將遞延所得稅資產及遞延所得稅負債互抵：

- 1.有法定執行權將當期所得稅資產及當期所得稅負債互抵；且
- 2.遞延所得稅資產及遞延所得稅負債與下列由同一稅捐機關課徵所得稅之納稅主體之一有關；
  - (1)同一納稅主體；或
  - (2)不同納稅主體，惟各主體意圖在重大金額之遞延所得稅資產預期回收及遞延所得稅負債預期清償之每一未來期間，將當期所得稅負債及資產以淨額基礎清償，或同時實現資產及清償負債。

### (十七)每股盈餘

合併公司列示歸屬於本公司普通股權益持有人之基本及稀釋每股盈餘。合併公司基本每股盈餘係以歸屬於本公司普通股權益持有人之損益，除以當期加權平均流通在外普通股股數計算之。稀釋每股盈餘則係將歸屬於本公司普通股權益持有人之損益及加權平均流通在外普通股股數，分別調整所有潛在稀釋普通股之影響後計算之。合併公司之潛在稀釋普通股包括員工酬勞估計數。

## 星雲電腦股份有限公司及子公司合併財務報告附註(續)

### (十八)部門資訊

營運部門係合併公司之組成部分，從事可能賺得收入並發生費用(包括與合併公司內其他組成部分間交易相關之收入及費用)之經營活動。所有營運部門之營運結果均定期由合併公司主要營運決策者複核，以制定分配資源予該部門之決策並評量其績效。各營運部門均具單獨之財務資訊。

### 五、重大會計判斷、估計及假設不確定性之主要來源

管理階層編製本合併財務報告時，必須作出判斷、估計及假設，其將對會計政策之採用及資產、負債、收益及費用之報導金額有所影響。實際結果可能與估計存有差異。

管理階層持續檢視估計及基本假設，會計估計變動於變動期間及受影響之未來期間予以認列。

以下假設及估計之不確定性具有導致資產及負債帳面金額於下個財務年度重大調整之重大風險，其相關資訊如下：

#### (一)存貨之評價

由於存貨須以成本與淨變現價值孰低衡量，合併公司評估報導日存貨因正常損耗、過時陳舊或無市場銷售價值之金額，並將存貨成本沖減至淨變現價值。此存貨評價主要係依未來特定期間內之產品需求為估計基礎，故可能因產業快速變遷而產生重大變動。存貨評價估列情形請詳附註六(三)。

### 六、重要會計項目之說明

#### (一)現金及約當現金

	<u>112.12.31</u>	<u>111.12.31</u>
現金及零用金	\$ 174	166
銀行存款—活存及支存	83,246	130,487
現金流量表所列之現金及約當現金	<u>\$ 83,420</u>	<u>130,653</u>

1. 上列現金及約當現金均未有提供作質押擔保之情形。

2. 於民國一一二年及一一一年十二月三十一日，原始到期日超過三個月之銀行定期存款分別為143,420千元及59,479千元，帳列其他金融資產-流動及其他金融資產-非流動項下。

3. 合併公司金融資產及負債之利率風險及敏感度分析之揭露請詳附註六(十八)。

#### (二)應收票據及應收帳款

	<u>112.12.31</u>	<u>111.12.31</u>
應收票據—因營業而發生	\$ 1,154	585
應收帳款—按攤銷後成本衡量	39,958	43,070
減：備抵損失	(105)	(138)
	<u>\$ 41,007</u>	<u>43,517</u>

## 星雲電腦股份有限公司及子公司合併財務報告附註(續)

合併公司針對所有應收票據及應收帳款採用簡化作法估計預期信用損失，亦即使用存續期間預期信用損失衡量，為此衡量目的，該等應收票據及應收帳款係按代表客戶依據合約條款支付所有到期金額能力之共同信用風險特性予以分組，並已納入前瞻性之資訊，包括總體經濟及相關產業資訊。合併公司應收票據及應收帳款之預期信用損失分析如下：

	<b>112.12.31</b>		
	<u>應收帳款及 票據帳面金額</u>	<u>加權平均預期 信用損失率</u>	<u>備抵存續期間 預期信用損失</u>
未逾期	\$ 28,478	0%	-
逾期60天以下	12,520	0%	-
逾期61~150天	12	30%	(4)
逾期151~240天	2	50%	(1)
逾期241~365天	16	100%	(16)
逾期366天以上	<u>84</u>	100%	<u>(84)</u>
	<u><b>\$ 41,112</b></u>		<u><b>(105)</b></u>

	<b>111.12.31</b>		
	<u>應收帳款及 票據帳面金額</u>	<u>加權平均預期 信用損失率</u>	<u>備抵存續期間 預期信用損失</u>
未逾期	\$ 34,272	0%	-
逾期60天以下	9,148	0%	-
逾期61~150天	133	30%	(40)
逾期151~240天	7	50%	(3)
逾期241~365天	2	100%	(2)
逾期366天以上	<u>93</u>	100%	<u>(93)</u>
	<u><b>\$ 43,655</b></u>		<u><b>(138)</b></u>

合併公司應收票據及應收帳款之備抵損失變動表如下：

	<u>112年度</u>	<u>111年度</u>
期初餘額	\$ 138	129
減損損失迴轉	(33)	(3)
外幣換算損益	-	12
期末餘額	<u><b>\$ 105</b></u>	<u><b>138</b></u>

合併公司對上述餘額並未有提供做質押擔保之情形。

其餘信用風險資訊請詳附註六(十八)。

星雲電腦股份有限公司及子公司合併財務報告附註(續)

(三)存 貨

	<u>112.12.31</u>	<u>111.12.31</u>
原料及物料	\$ 39,571	96,347
在製品	45,684	80,917
製成品	<u>30,011</u>	<u>50,966</u>
	<u>\$ 115,266</u>	<u>228,230</u>

合併公司營業成本組成如下：

	<u>112年度</u>	<u>111年度</u>
存貨成本	\$ 341,991	432,953
存貨備抵減損損失	11,369	30,313
存貨報廢損失	10,784	6,139
存貨盤虧	<u>(53)</u>	<u>1,006</u>
帳列銷貨成本	<u>\$ 364,091</u>	<u>470,411</u>

民國一十二年及一十一年十二月三十一日，合併公司之存貨均未有提供作質押擔保之情形。

(四)不動產、廠房及設備

合併公司不動產、廠房及設備之成本及折舊變動明細如下：

	<u>土 地</u>	<u>房屋及建築</u>	<u>機器設備</u>	<u>其他設備</u>	<u>總 計</u>
成本或認定成本：					
民國112年1月1日餘額	\$ 21,691	148,016	41,349	44,920	255,976
增 添	-	-	-	6,936	6,936
轉 入	-	-	51	210	261
處 分	-	-	(29,377)	(6,442)	(35,819)
匯率變動之影響	-	(46)	(16)	26	(36)
民國112年12月31日餘額	<u>\$ 21,691</u>	<u>147,970</u>	<u>12,007</u>	<u>45,650</u>	<u>227,318</u>
民國111年1月1日餘額	\$ 21,691	138,361	38,810	39,823	238,685
增 添	-	-	72	4,869	4,941
轉 入	-	-	21	-	21
處 分	-	-	(1,498)	(3,329)	(4,827)
匯率變動之影響	-	9,655	3,944	3,557	17,156
民國111年12月31日餘額	<u>\$ 21,691</u>	<u>148,016</u>	<u>41,349</u>	<u>44,920</u>	<u>255,976</u>

星雲電腦股份有限公司及子公司合併財務報告附註(續)

	土 地	房屋及建築	機器設備	其他設備	總 計
折舊及減損損失：					
民國112年1月1日餘額	\$ -	100,091	34,907	35,620	170,618
本年度折舊	-	5,273	908	3,704	9,885
處 分	-	-	(26,288)	(6,344)	(32,632)
匯率變動之影響	-	(36)	(14)	29	(21)
民國112年12月31日餘額	<u>\$ -</u>	<u>105,328</u>	<u>9,513</u>	<u>33,009</u>	<u>147,850</u>
民國111年1月1日餘額	\$ -	88,184	31,639	32,725	152,548
本年度折舊	-	5,064	1,169	2,984	9,217
處 分	-	-	(1,272)	(3,225)	(4,497)
匯率變動之影響	-	6,843	3,371	3,136	13,350
民國111年12月31日餘額	<u>\$ -</u>	<u>100,091</u>	<u>34,907</u>	<u>35,620</u>	<u>170,618</u>
帳面金額：					
民國112年12月31日	<u>\$ 21,691</u>	<u>42,642</u>	<u>2,494</u>	<u>12,641</u>	<u>79,468</u>
民國111年1月1日	<u>\$ 21,691</u>	<u>50,177</u>	<u>7,171</u>	<u>7,098</u>	<u>86,137</u>
民國111年12月31日	<u>\$ 21,691</u>	<u>47,925</u>	<u>6,442</u>	<u>9,300</u>	<u>85,358</u>

1. 民國一一二年及一一一年十二月三十一日均未作為借款及融資額度擔保之情形。
2. 處分損益請詳附註六(十七)。

(五)使用權資產

合併公司承租土地、房屋及建築之成本及折舊變動明細如下：

	土 地	房 屋 及 建 築	總 計
使用權資產成本：			
民國112年1月1日餘額	\$ 10,040	8,890	18,930
增 添	-	5,420	5,420
處 分	-	(5,410)	(5,410)
匯率變動之影響	(8)	-	(8)
民國112年12月31日餘額	<u>\$ 10,032</u>	<u>8,900</u>	<u>18,932</u>
民國111年1月1日餘額	\$ 9,037	4,695	13,732
增 添	-	5,097	5,097
處 分	-	(1,066)	(1,066)
匯率變動之影響	1,003	164	1,167
民國111年12月31日餘額	<u>\$ 10,040</u>	<u>8,890</u>	<u>18,930</u>



星雲電腦股份有限公司及子公司合併財務報告附註(續)

	土 地	房 屋 及 建 築	總 計
使用權資產之累計折舊：			
民國112年1月1日餘額	\$ 1,116	5,084	6,200
本年度折舊	279	5,412	5,691
處 分	-	(5,410)	(5,410)
匯率變動之影響	(2)	-	(2)
民國112年12月31日餘額	<u>\$ 1,393</u>	<u>5,086</u>	<u>6,479</u>
民國111年1月1日餘額	\$ 753	1,010	1,763
本年度折舊	265	5,004	5,269
處 分	-	(1,066)	(1,066)
匯率變動之影響	98	136	234
民國111年12月31日餘額	<u>\$ 1,116</u>	<u>5,084</u>	<u>6,200</u>
帳面價值：			
民國112年12月31日	<u>\$ 8,639</u>	<u>3,814</u>	<u>12,453</u>
民國111年1月1日	<u>\$ 8,284</u>	<u>3,685</u>	<u>11,969</u>
民國111年12月31日	<u>\$ 8,924</u>	<u>3,806</u>	<u>12,730</u>

(六)無形資產

合併公司無形資產之成本及攤銷明細如下：

	<u>電腦軟體成本</u>
成 本：	
民國112年1月1日餘額	\$ 3,072
單獨取得	3,260
本期除列	(1,422)
民國112年12月31日餘額	<u>\$ 4,910</u>
民國111年1月1日餘額	\$ 3,530
單獨取得	1,609
轉 入	335
本期除列	(2,402)
民國111年12月31日餘額	<u>\$ 3,072</u>
攤銷：	
民國112年1月1日餘額	\$ 1,321
本期攤銷	1,980
本期除列	(1,422)
民國112年12月31日餘額	<u>\$ 1,879</u>

星雲電腦股份有限公司及子公司合併財務報告附註(續)

	<u>電腦軟體成本</u>
民國111年1月1日餘額	\$ 1,854
本期攤銷	1,869
本期除列	<u>(2,402)</u>
民國111年12月31日餘額	<u>\$ 1,321</u>
帳面金額：	
民國112年12月31日	<u>\$ 3,031</u>
民國111年1月1日	<u>\$ 1,676</u>
民國111年12月31日	<u>\$ 1,751</u>

1.攤銷費用

民國一一二年度及一一一年度無形資產之攤銷費用列報於合併綜合損益表之下列項目：

	<u>112年度</u>	<u>111年度</u>
營業成本	\$ 286	275
營業費用	<u>1,694</u>	<u>1,594</u>
	<u>\$ 1,980</u>	<u>1,869</u>

2.擔保

民國一一二年及一一一年十二月三十一日，合併公司之無形資產均未有提供作質押擔保之情形。

(七)其他流動資產及其他非流動資產

合併公司其他流動資產及其他非流動資產之明細如下：

	<u>112.12.31</u>	<u>111.12.31</u>
流動：		
三個月以上定存單	\$ 143,420	15,363
受限制存款	2,300	2,300
存出保證金	161	1,381
其他	<u>453</u>	<u>673</u>
	<u>\$ 146,334</u>	<u>19,717</u>
非流動：		
一年以上定存單	\$ -	44,116
存出保證金	1,631	236
預付設備款	<u>-</u>	<u>573</u>
	<u>\$ 1,631</u>	<u>44,925</u>

- 1.合併公司金融資產及負債之利率風險及敏感度分析之揭露請詳附註六(十八)。
- 2.受限制存款於民國一一二年及一一一年十二月三十一日已作為關稅局先放後稅保證金之明細，請詳附註八。

星雲電腦股份有限公司及子公司合併財務報告附註(續)

(八)短期借款

合併公司於民國一一二年度及一一一年度均未動支借款，民國一一二年及一一一年十二月三十一日，尚未使用額度分別為90,705千元及90,725千元。

(九)租賃負債

合併公司租賃負債之帳面金額如下：

	<u>112.12.31</u>	<u>111.12.31</u>
流動	\$ <u>3,645</u>	<u>3,806</u>

到期分析請詳附註六(十八)金融工具。

租賃認列於損益之金額如下：

	<u>112年度</u>	<u>111年度</u>
租賃負債之利息費用	\$ <u>81</u>	<u>35</u>
短期租賃之費用	\$ <u>1,257</u>	<u>1,319</u>
低價值租賃資產之費用	\$ <u>103</u>	<u>103</u>

(不包含短期租賃之低價值租賃)

認列於現金流量表之金額如下：

	<u>112年度</u>	<u>111年度</u>
租賃之現金流出總額	\$ <u>7,022</u>	<u>6,462</u>

合併公司承租土地及房屋及建築作為辦公處所及廠房，並認列其使用權資產及租賃負債。

另，合併公司承租車位、運輸設備、辦公設備及其他雜項設備之租賃期間為一至五年間，該等租賃為短期或低價值標的租賃，合併公司選擇適用豁免認列規定而不認列其相關使用權資產及租賃負債。

(十)負債準備

	<u>保 固</u>
民國112年1月1日餘額	\$ 4,098
當期新增之負債準備	1,901
當期使用之負債準備	(2,519)
匯率變動之影響	<u>1</u>
民國112年12月31日餘額	\$ <u>3,481</u>
民國111年1月1日餘額	\$ 3,930
當期新增之負債準備	2,797
當期使用之負債準備	(2,686)
匯率變動之影響	<u>57</u>
民國111年12月31日餘額	\$ <u>4,098</u>

## 星雲電腦股份有限公司及子公司合併財務報告附註(續)

民國一一二年度及一一一年度合併公司之保固負債準備主要與銷售相關，保固負債準備係依據類似商品及服務之歷史保固資料估計，合併公司預期該負債多數係將於銷售之一年內發生。

### (十一)員工福利

#### 1.確定福利計畫

合併公司確定福利義務現值與計畫資產公允價值之調節如下：

	<u>112.12.31</u>	<u>111.12.31</u>
確定福利義務之現值	\$ 51,359	50,764
計畫資產之公允價值	(61,702)	(59,567)
淨確定福利(資產)負債	<u>\$ (10,343)</u>	<u>(8,803)</u>

合併公司員工福利負債明細如下：

	<u>112.12.31</u>	<u>111.12.31</u>
帶薪假負債	<u>\$ 12,232</u>	<u>12,939</u>

合併公司之確定福利計畫提撥至台灣銀行之勞工退休準備金專戶。適用勞動基準法之每位員工之退休支付，係依據服務年資所獲得之基數及其退休前六個月之平均薪資計算。

#### (1)計畫資產組成

合併公司依勞動基準法提撥之退休基金係由勞動部勞動基金運用局(以下簡稱勞動基金局)統籌管理，依「勞工退休基金收支保管及運用辦法」規定，基金之運用，其每年決算分配之最低收益，不得低於依當地銀行二年定期存款利率計算之收益。

截至報導日，合併公司之台灣銀行勞工退休準備金專戶餘額計61,702千元。勞工退休基金資產運用之資料包括基金收益率以及基金資產配置，請詳勞動基金局網站公布之資訊。

#### (2)確定福利義務現值之變動

合併公司民國一一二年度及一一一年度確定福利義務現值變動如下：

	<u>112年度</u>	<u>111年度</u>
1月1日確定福利義務	\$ 50,764	51,608
當期服務成本及利息	711	387
淨確定福利負債再衡量數		
— 因經驗調整所產生之精算損益	(220)	2,257
— 因財務假設變動所產生之精算損益	411	(2,836)
計畫支付之福利	(307)	(652)
12月31日確定福利義務	<u>\$ 51,359</u>	<u>50,764</u>

星雲電腦股份有限公司及子公司合併財務報告附註(續)

(3)計畫資產公允價值之變動

合併公司民國一一二年度及一一一年度確定福利計畫資產現值之變動如下：

	<u>112年度</u>	<u>111年度</u>
1月1日計畫資產之公允價值	\$ 59,567	53,933
利息收入	847	411
淨確定福利負債再衡量數		
—計畫資產報酬(不含當期利息)	424	4,090
已提撥至計畫之金額	1,171	1,785
計畫已支付之福利	<u>(307)</u>	<u>(652)</u>
12月31日計畫資產之公允價值	<u>\$ 61,702</u>	<u>59,567</u>

(4)認列為損益之費用

合併公司民國一一二年度及一一一年度列報為費用之明細如下：

	<u>112年度</u>	<u>111年度</u>
利息成本	\$ <u>(136)</u>	<u>(24)</u>
營業成本	\$ (43)	(8)
推銷費用	(26)	(5)
管理費用	(24)	(4)
研究發展費用	<u>(43)</u>	<u>(7)</u>
	<u>\$ (136)</u>	<u>(24)</u>

(5)認列為其他綜合損益之淨確定福利負債之再衡量數

合併公司民國一一二年度及一一一年度累計認列於其他綜合損益之淨確定福利負債之再衡量數如下：

	<u>112年度</u>	<u>111年度</u>
1月1日累積餘額	\$ 14,685	19,354
本期認列利益	<u>(233)</u>	<u>(4,669)</u>
12月31日累積餘額	<u>\$ 14,452</u>	<u>14,685</u>

(6)精算假設

合併公司於財務報導結束日用以決定確定福利義務現值之重大精算假設如下：

	<u>112.12.31</u>	<u>111.12.31</u>
折現率	1.300 %	1.400 %
未來薪資增加	2.250 %	2.250 %

合併公司預計於民國一一二年度報導日後之一年內支付予確定福利計畫之提撥金額為零元。

## 星雲電腦股份有限公司及子公司合併財務報告附註(續)

確定福利計畫之加權平均存續期間為11年。

### (7)敏感度分析

民國一一二年及一一一年十二月三十一日當採用之主要精算假設變動對確定福利義務現值之影響如下：

	對確定福利義務之影響	
	增加0.25%	減少0.25%
112年12月31日		
折現率(變動0.25%)	\$ (1,048)	1,081
未來薪資增加(變動0.25%)	1,044	(1,017)
111年12月31日		
折現率(變動0.25%)	(1,112)	1,148
未來薪資增加(變動0.25%)	1,110	(1,080)

上述之敏感度分析係基於其他假設不變的情況下分析單一假設變動之影響。實務上許多假設的變動則可能是連動的。敏感度分析係與計算資產負債表之淨確定福利負債所採用的方法一致。

本期編製敏感度分析所使用之方法與假設與前期相同。

### 2.確定提撥計畫

合併公司之確定提撥計畫係依勞工退休金條例之規定，依勞工每月工資6%之提繳率，提撥至勞工保險局之勞工退休金個人專戶。在此計畫下合併公司提撥固定金額至勞工保險局後，即無支付額外金額之法定或推定義務。

合併公司民國一一二年度及一一一年度確定提撥退休金辦法下之退休金費用分別為8,111千元及8,295千元，已提撥至勞工保險局及大陸地區社會保障局。

## (十二)所得稅

### 1.合併公司之民國一一二年度及一一一年度所得稅費用明細如下：

	112年度	111年度
當期所得稅費用		
當期產生	\$ 24	1,021
調整前期之當期所得稅	(492)	-
	<u>(468)</u>	<u>1,021</u>
遞延所得稅費用		
暫時性差異之發生及迴轉	2,200	(1,113)
所得稅費用	<u>\$ 1,732</u>	<u>(92)</u>

星雲電腦股份有限公司及子公司合併財務報告附註(續)

2. 合併公司民國一一二年度及一一一年度所得稅費用與稅前淨損之關係調節如下：

	<u>112年度</u>	<u>111年度</u>
稅前淨損	\$ (56,034)	(35,024)
依本公司所在地國內稅率計算之所得稅	(11,207)	(7,006)
外國轄區稅率差異影響數	(2,056)	345
認列前期未認列之課稅損失	-	3,042
依稅法調整	3,396	7,849
前期高估	(492)	-
未認列遞延所得稅資產之當期課稅損失	9,357	-
使用虧損扣抵	-	(4,322)
未認列暫時性差異之變動	2,734	-
	<u>\$ 1,732</u>	<u>(92)</u>

3. 遞延所得稅資產及負債

(1) 未認列遞延所得稅資產

合併公司未認列為遞延所得稅資產之項目如下：

	<u>112.12.31</u>	<u>111.12.31</u>
存貨呆滯損失	\$ 5,413	2,679
虧損扣抵	25,155	14,620
課稅損失	<u>\$ 30,568</u>	<u>17,299</u>

上述未認列為遞延所得稅資產，係因合併公司於未來並非很有可能有足夠之課稅所得以供使用。

民國一一二年及一一一年十二月三十一日，合併公司尚未認列為遞延所得稅資產之虧損金額分別為111,211千元及58,996千元。

(2) 已認列之遞延所得稅資產及負債

民國一一二年度及一一一年度遞延所得稅資產之變動如下：

	<u>存貨呆滯損失</u>	<u>未休假獎金</u>	<u>保固準備</u>	<u>其他</u>	<u>合計</u>
民國112年1月1日	\$ 9,522	2,167	668	4,790	17,147
(借記)貸記損益表	-	42	(96)	(2,146)	(2,200)
國外營運機構財務報表 換算之兌換差額	-	-	-	28	28
民國112年12月31日	<u>\$ 9,522</u>	<u>2,209</u>	<u>572</u>	<u>2,672</u>	<u>14,975</u>
民國111年1月1日	\$ 9,522	2,067	621	3,951	16,161
(借記)貸記損益表	-	100	47	820	967
國外營運機構財務報表 換算之兌換差額	-	-	-	19	19
民國111年12月31日	<u>\$ 9,522</u>	<u>2,167</u>	<u>668</u>	<u>4,790</u>	<u>17,147</u>

## 星雲電腦股份有限公司及子公司合併財務報告附註(續)

民國一一一年度遞延所得稅負債之變動如下：

	<u>其他</u>
民國111年1月1日	\$ 146
借記(貸記)損益表	<u>(146)</u>
民國111年12月31日	<u>\$ -</u>

4. 本公司營利事業所得稅結算申報已奉稽徵機關核定至民國一一〇年度。

### (十三) 資本及其他權益

#### 1. 普通股之發行

民國一一二年及一一一年十二月三十一日，本公司額定股本總額均為700,000千元，每股面額10元，已發行股份皆為41,666千股，所有已發行股份之股款均已收取。

#### 2. 資本公積

本公司資本公積餘額內容如下：

	<u>112.12.31</u>	<u>111.12.31</u>
發行股票溢價	\$ 5,283	5,283
員工認股權	<u>3,556</u>	<u>3,556</u>
	<u>\$ 8,839</u>	<u>8,839</u>

依公司法規定，資本公積需優先填補虧損後，始得按股東原有股份之比例以已實現之資本公積發給新股或現金。前項所稱之已實現資本公積，包括超過票面金額發行股票所得之溢額及受領贈與之所得。依發行人募集與發行有價證券處理準則規定，得撥充資本之資本公積，每年撥充之合計金額，不得超過實收資本額百分之十。

#### 3. 保留盈餘

依本公司章程規定，年度總決算如有盈餘，應先提繳稅款，彌補以往虧損，次提撥百分之十為法定盈餘公積，但法定盈餘公積已達本公司實收資本額時不在此限；另視公司營運需要及法令規定提列特別盈餘公積，如尚有盈餘併同期初未分配盈餘，由董事會擬具盈餘分配案提請股東會決議分派之。

本公司股利政策係採剩餘股利政策，得依公司未來年度財務、業務、經營面需求因素之考量，先以保留盈餘融通所需之資金後，剩餘之盈餘以現金股利為優先，亦得以股票股利方式分派之。惟現金股利分派比例以不低於股東紅利總額百分之十。此盈餘分派之金額、股利之種類及比率，得視當年度實際獲利及資金情況，經董事會通過後提股東會議決之。

##### (1) 法定盈餘公積

公司無虧損時，得經股東會決議，以法定盈餘公積發給新股或現金，惟以該項公積超過實收資本額百分之二十五之部分為限。



## 星雲電腦股份有限公司及子公司合併財務報告附註(續)

### (2)特別盈餘公積

依金管會規定，本公司於分派可分配盈餘時，就當年度發生之帳列其他股東權益減項淨額與上段所提列特別盈餘公積餘額之差額，自當期稅後淨利加計當期稅後淨利以外項目計入當期未分配盈餘之數額與前期未分配盈餘補提列特別盈餘公積；屬前期累積之其他股東權益減項金額，則自前期未分配盈餘補提列特別盈餘公積不得分派。嗣後其他股東權益減項數額有迴轉時，得就迴轉部份分派盈餘。

### (3)盈餘分配

本公司於民國一一二年六月二十日經股東常會決議不分派股利。本公司於民國一一一年六月二十四日經股東常會決議民國一一〇年度盈餘分配案之現金股利金額，有關分派予業主股利之金額如下：

	<b>110年度</b>	
	<b>配股率(元)</b>	<b>金額</b>
分派予普通股業主之股利：		
現金	\$ 0.25	<b>10,417</b>

### 4.其他權益(稅後淨額)

	<b>國外營運機構 財務報表換算 之兌換差額</b>
民國112年1月1日餘額	\$ (19,633)
換算國外營運機構淨資產所產生之兌換差額	67
民國112年12月31日餘額	<b>\$ (19,566)</b>
民國111年1月1日	\$ (55,722)
換算國外營運機構淨資產所產生之兌換差額	36,089
民國111年12月31日餘額	<b>\$ (19,633)</b>

### (十四)每股盈餘

合併公司基本每股盈餘及稀釋每股盈餘之計算如下：

	<b>112年度</b>	<b>111年度</b>
<b>基本每股虧損(元)</b>		
歸屬於本公司普通股權益持有人之淨損	\$ <b>(57,766)</b>	<b>(34,932)</b>
普通股加權平均流通在外股數(千股)	41,666	41,666
	<b>\$ (1.39)</b>	<b>(0.84)</b>

本公司民國一一二年度及一一一年度為營業虧損，尚無稀釋效果，爰未揭露稀釋每股盈餘。

星雲電腦股份有限公司及子公司合併財務報告附註(續)

(十五) 客戶合約之收入

1. 收入之細分

主要地區市場/產品別：	112年度			
	電腦 割字機	雷射 雕刻機	其他	合 計
美 洲	\$ 43,928	30,520	15,741	90,189
亞 洲	91,198	102,780	45,029	239,007
歐 洲	25,986	108,799	25,901	160,686
其他國家	657	4,894	2,200	7,751
	<u>\$ 161,769</u>	<u>246,993</u>	<u>88,871</u>	<u>497,633</u>

主要地區市場/產品別：	111年度			
	電腦 割字機	雷射 雕刻機	其他	合 計
美 洲	\$ 45,397	38,324	17,304	101,025
亞 洲	170,496	140,474	47,115	358,085
歐 洲	28,950	112,711	26,249	167,910
其他國家	717	8,971	3,052	12,740
	<u>\$ 245,560</u>	<u>300,480</u>	<u>93,720</u>	<u>639,760</u>

2. 合約餘額

	112.12.31	111.12.31	111.1.1
應收票據及帳款	\$ 41,112	43,655	71,519
減：備抵損失	(105)	(138)	(129)
合 計	<u>\$ 41,007</u>	<u>43,517</u>	<u>71,390</u>
合約負債—預收貨款	<u>\$ 4,164</u>	<u>6,601</u>	<u>8,843</u>

應收票據及帳款及其減損之揭露請詳附註六(二)。

民國一一二年度及一一一年一月一日合約負債期初餘額於民國一一二年度及一一一年度認列為收入之金額分別為5,578千元及10,367千元。

(十六) 員工及董事酬勞

依本公司章程規定，年度如有獲利，應提撥1%~15%為員工酬勞及不高於2%為董事酬勞。但公司尚有累積虧損時，應預先保留彌補數額。前項員工酬勞發給股票或現金之對象，包括符合一定條件之從屬公司員工。

## 星雲電腦股份有限公司及子公司合併財務報告附註(續)

本公司民國一一二年度及一一一年度員工酬勞提列金額皆為零元，董事及監察人酬勞提列金額皆為零元，係以本公司各該段期間之稅前淨利扣除員工及董事酬勞前之金額乘上本公司章程所訂之員工酬勞及董事酬勞分派成數為估計基礎，並列報為各該段期間之營業成本或營業費用。相關資訊可至公開資訊觀測站查詢。前述董事會決議分派之員工及董事、監察人酬勞金額與本公司民國一一二年及一一一年度個體財務報告估列金額並無差異。

### (十七)營業外收入及支出

#### 1.利息收入

合併公司之利息收入明細如下：

	<u>112年度</u>	<u>111年度</u>
銀行存款利息	\$ <u>3,981</u>	<u>2,097</u>

#### 2.其他利益及損失

合併公司之其他利益及損失明細如下：

	<u>112年度</u>	<u>111年度</u>
處分不動產、廠房及設備損失	\$ (1,427)	(58)
外幣兌換損失	(607)	(10,227)
其他	<u>(34)</u>	<u>1,242</u>
其他利益及損失淨額	\$ <u>(2,068)</u>	<u>(9,043)</u>

#### 3.財務成本

合併公司之財務成本明細如下：

	<u>112年度</u>	<u>111年度</u>
租賃負債	\$ <u>81</u>	<u>35</u>

### (十八)金融工具

#### 1.信用風險

##### (1)信用風險之暴險

金融資產之帳面金額代表最大信用暴險金額。

##### (2)信用風險集中情況

由於合併公司為全球銷售，並未顯著集中與單一客戶進行交易且銷售區域分散，故應收帳款之信用風險並無顯著集中之虞。而為降低信用風險，合併公司亦定期持續評估客戶財務狀況，惟通常不要求客戶提供擔保品。

##### (3)應收款項之信用風險

應收票據及應收帳款之信用風險暴險資訊請詳附註六(二)。

## 星雲電腦股份有限公司及子公司合併財務報告附註(續)

其他按攤銷後成本衡量之金融資產包括其他應收款及定期存單等。上開均為信用風險低之金融資產，因此按十二個月預期信用損失金額衡量該期間之備抵損失(合併公司如何判定信用風險低之說明請參閱民國一一二年度合併財務報告附註四(七))。民國一一二年度及一一一年度均無提列或迴轉任何減損損失。

### 2. 流動性風險

下表為金融負債之合約到期日，未包含淨額協議之影響。

	帳面金額	合 約 現金流量	6個月 以內	6-12 個月	1-2年	2-5年	超過5年
<b>112年12月31日</b>							
非衍生金融負債							
無付息負債	\$ 69,219	69,219	69,219	-	-	-	-
租賃負債	3,645	3,645	1,905	1,740	-	-	-
	<u>\$ 72,864</u>	<u>72,864</u>	<u>71,124</u>	<u>1,740</u>	<u>-</u>	<u>-</u>	<u>-</u>
<b>111年12月31日</b>							
非衍生金融負債							
無付息負債	\$ 92,521	92,521	92,521	-	-	-	-
租賃負債	3,806	3,806	2,066	1,740	-	-	-
	<u>\$ 96,327</u>	<u>96,327</u>	<u>94,587</u>	<u>1,740</u>	<u>-</u>	<u>-</u>	<u>-</u>

合併公司並不預期到期日分析之現金流量發生時點會顯著提早，或實際金額會有顯著不同。

### 3. 匯率風險

#### (1) 匯率風險之暴險

合併公司暴露於重大外幣匯率風險之金融資產及負債如下：

	112.12.31			111.12.31		
	外幣	匯率	台幣	外幣	匯率	台幣
<u>金融資產</u>						
<u>貨幣性項目</u>						
美金:新台幣	\$ 3,468	30.705	106,485	3,995	30.725	122,746
歐元:新台幣	482	34.02	16,398	586	32.76	19,197
人民幣:美金(註)	30,005	0.1424	131,194	14,313	0.1436	63,151
<u>金融負債</u>						
<u>貨幣性項目</u>						
美金:新台幣	3,934	30.705	120,793	5,778	30.725	177,529
歐元:新台幣	37	34.02	1,259	196	32.76	6,421
人民幣:美金(註)	3,761	0.1424	16,445	5,523	0.1436	24,368

註：由於合併個體中部份個體之功能性貨幣非為新台幣，因此於揭露時亦須予以考量，例如當某一子公司之功能性貨幣為美金，但有人民幣之外幣部位亦須列入考量。

## 星雲電腦股份有限公司及子公司合併財務報告附註(續)

### (2) 敏感性分析

合併公司貨幣性項目之匯率風險主要來自於以外幣計價之現金及約當現金、應收帳款及其他應收款、應付帳款及其他應付款等，於換算時產生外幣兌換損益。於民國一一二年及一一一年十二月三十一日當新台幣相對於美金、歐元及人民幣貶值或升值1.5%，而其他所有因素維持不變之情況下，民國一一二年度及一一一年度之稅後淨利將分別增加或減少1,734千元及48千元。兩期分析係採用相同基礎。

### (3) 貨幣性項目之兌換損益

由於合併公司功能性貨幣種類繁多，故採彙整方式揭露貨幣性項目之兌換損益資訊，民國一一二年度及一一一年度外幣兌換損失(含已實現及未實現)分別為607千元及10,227千元。

### 4. 利率風險

合併公司之金融資產及金融負債利率暴險於本附註之流動性風險管理中說明。

下列敏感度分析係依衍生及非衍生工具於報導日之利率暴險而決定。對於浮動利率負債，其分析方式係假設報導日流通在外之負債金額於整年度皆流通在外。

合併公司內部向主要管理階層報告利率時所使用之變動率為利率增加或減少1.5%時，此亦代表管理階層對利率之合理可能變動範圍之評估。

於報導日合併公司持有之金融資產係屬具公允價值變動利率風險之金融資產，具有固定之利率，主要係合併公司之定期存款。

### 5. 公允價值資訊

#### (1) 金融工具之種類及公允價值

合併公司金融資產及金融負債之帳面金額及公允價值(包括公允價值等級資訊，但非按公允價值衡量金融工具之帳面金額為公允價值之合理近似值者，及租賃負債，依規定無須揭露公允價值資訊)列示如下：

	112.12.31				
	帳面金額	公允價值			合計
第一級		第二級	第三級		
按攤銷後成本衡量之金融資產					
現金及約當現金	\$ 83,420	-	-	-	-
應收票據及應收帳款	41,007	-	-	-	-
其他應收款	7,018	-	-	-	-
其他金融資產-流動	145,881	-	-	-	-
其他金融資產-非流動	1,631	-	-	-	-
合計	<u>\$ 278,957</u>	<u>-</u>	<u>-</u>	<u>-</u>	<u>-</u>
按攤銷後成本衡量之金融負債					
應付帳款	\$ 27,310	-	-	-	-
其他應付款	41,909	-	-	-	-
租賃負債	3,645	-	-	-	-
合計	<u>\$ 72,864</u>	<u>-</u>	<u>-</u>	<u>-</u>	<u>-</u>

~36~

星雲電腦股份有限公司及子公司合併財務報告附註(續)

	111.12.31				
	帳面金額	公允價值			合計
		第一級	第二級	第三級	
按攤銷後成本衡量之金融資產					
現金及約當現金	\$ 130,653	-	-	-	-
應收票據及應收帳款	43,517	-	-	-	-
其他應收款	5,765	-	-	-	-
其他金融資產-流動	19,044	-	-	-	-
其他金融資產-非流動	44,352	-	-	-	-
合計	<u>\$ 243,331</u>	<u>-</u>	<u>-</u>	<u>-</u>	<u>-</u>
按攤銷後成本衡量之金融負債					
應付帳款	\$ 38,033	-	-	-	-
其他應付款	54,488	-	-	-	-
租賃負債	3,806	-	-	-	-
合計	<u>\$ 96,327</u>	<u>-</u>	<u>-</u>	<u>-</u>	<u>-</u>

(2)按公允價值衡量金融工具之公允價值評價技術

合併公司之管理階層認為合併公司之金融資產及金融負債於本合併財務報告中之帳面金額趨近於其公允價值。

(3)第一等級與第二等級間之移轉

於民國一一二年度及一一一年度度並無各等級移轉之情形。

(十九)財務風險管理

1.概要

合併公司因金融工具之使用而暴露於下列風險：

(1)信用風險

(2)流動性風險

(3)市場風險

本附註表達合併公司上述各項風險之暴險資訊、合併公司衡量及管理風險之目標、政策及程序。進一步量化揭露請詳合併財務報告各該附註。

2.風險管理架構

董事會全權負責監督合併公司之風險管理，由經營階層負控管合併公司之風險管理政策。

合併公司之風險管理政策之建置係為辨認及分析合併公司所面臨之風險，及設定適當風險限額及控制，並監督風險及風險限額之遵循。風險管理政策及系統係定期覆核以反映市場情況及合併公司運作之變化。合併公司透過訓練、管理準則及作業程序，以發展有紀律且具建設性之控制環境，使所有員工了解其角色及義務。

## 星雲電腦股份有限公司及子公司合併財務報告附註(續)

合併公司之獨立董事監督管理人員如何監控合併公司風險管理政策及程序之遵循，及覆核合併公司對於所面臨風險之相關風險管理架構之適當性。內部稽核人員協助合併公司獨立董事扮演監督角色。該等人員進行定期及例外覆核風險管理控制及程序，並將覆核結果報告予獨立董事。

### 3.信用風險

信用風險係合併公司因客戶或金融工具之交易對手無法履行合約義務而產生財務損失之風險，主要來自於合併公司應收客戶之帳款及銀行存款。

#### (1)應收帳款及其他應收款

合併公司已建立授信政策，合併公司依該政策在給予標準之付款及運送條件及條款前，須針對每一新客戶個別分析其信用評等。採購限額依個別客戶建立，此限額經定期覆核。未符合合併公司基準信用評等之客戶僅得以預收基礎與合併公司進行交易。

銷售貨物若具有保留所有權條款，在未付款的情況下合併公司可擁有擔保請求權。合併公司對應收帳款及其他應收款並未要求擔保品。

#### (2)投 資

銀行存款、固定收益投資及其他金融工具之信用風險，係由合併公司財務部門衡量並監控。由於合併公司之交易對象及履約他方均係信用良好之銀行及具投資等級及以上之金融機構、公司組織及政府機關，無重大之履約疑慮，故無重大之信用風險。

#### (3)保 證

截至民國一十二年及一十一年十二月三十一日，合併公司均無提供任何背書保證。

### 4.流動性風險

流動性風險係合併公司無法交付現金或其他金融資產以清償金融負債，未能履行相關義務之風險。合併公司管理流動性之方法係盡可能確保合併公司在一般及具壓力之情況下，皆有足夠之流動資金以支應到期之負債，而不致發生不可接受之損失或使合併公司之聲譽遭受到損害之風險。

合併公司使用作業基礎成本制以估計其產品及服務之成本，以協助合併公司監控現金流量需求及最適之投資現金報酬。一般而言，合併公司確保有足夠之現金以支應六十天之預期營運支出需求，包括金融義務之履行，但排除極端情況下無法合理預期的潛在影響，如：自然災害。另外，合併公司於民國一十二年及一十一年十二月三十一日未使用之借款額度分別為90,705千元及90,725千元。

## 星雲電腦股份有限公司及子公司合併財務報告附註(續)

### 5.市場風險

市場風險係指因市價格變動，如匯率、利率、權益工具價格變動，而影響合併公司之收益或所持有金融工具價值之風險。市場風險管理之目標係管控市場風險之暴險程度在可承受範圍內，並將投資報酬最佳化。合併公司各項市場風險之管理說明如下：

#### (1)匯率風險

合併公司暴露於非以功能性貨幣計價之銷售、採購及借款交易所產生之匯率風險。該等交易主要之計價貨幣有新台幣、歐元、美元及日幣。

有關其他外幣計價之貨幣性資產及負債，當發生短期不平衡時，合併公司係藉由以即時匯率買進或賣出外幣，以確保淨暴險保持在可接受之水準。

#### (2)利率風險

合併公司之政策係採定存之固定利率為基礎，目前考量市場利率屬於較低之情形下，未有簽定利率交換合約，視情況若利率增加亦可採取透過利率交換以降低風險。

### (二十)資本管理

合併公司之資本管理目標係保障繼續經營之能力，以持續提供股東報酬及其他利害關係人利益，並維持最佳資本結構以降低資金成本。

為維持或調整資本結構，合併公司可能調整支付予股東之股利、減資退還股東股款、發行新股或出售資產以清償負債。

董事會進行資本管理藉由債務及權益餘額最適化，以使股東報酬極大化。截至民國一十二年十二月三十一日，本年度之資本管理之方式並未改變。

## 七、關係人交易

### (一)關係人名稱及關係

於本合併財務報告之涵蓋期間內與合併公司有交易之關係人如下：

<u>關係人名稱</u>	<u>與合併公司之關係</u>
星際投資開發(股)公司	其董事長與本公司董事長係二親等關係
賴金森	本公司之董事長

### (二)其他關係人交易

#### 1.租賃

合併公司分別於民國一一二年度及一一一年度向星際投資開發(股)公司承租總公司用辦公大樓及廠房並參考鄰近地區租金行情分別簽訂一年期租賃合約。截至民國一一二年及一一一年十二月三十一日止租賃負債餘額均為3,480千元。

#### 2.背書保證

於民國一一二年及一一一年十二月三十一日，合併公司之董事長為合併公司提供融資保證分別為90,705千元及90,725千元。



星雲電腦股份有限公司及子公司合併財務報告附註(續)

(三)主要管理人員交易

主要管理人員報酬

	112年度	111年度
短期員工福利	\$ 11,671	10,705
退職後福利	216	216
	<u>\$ 11,887</u>	<u>10,921</u>

八、質押之資產

合併公司提供質押擔保之資產帳面價值明細如下：

資產名稱	質押擔保標的	112.12.31	111.12.31
其他金融資產—流動	海關快速通關保證金	\$ 2,300	2,300

九、重大或有負債及未認列之合約承諾：無。

十、重大之災害損失：無。

十一、重大之期後事項：無。

十二、其 他

(一)員工福利、折舊、折耗及攤銷費用功能別彙總如下：

功 能 別 性 質 別	112年度			111年度		
	屬於營業 成本者	屬於營業 費用者	合 計	屬於營業 成本者	屬於營業 費用者	合 計
員工福利費用						
薪資費用	41,949	105,715	147,664	47,558	105,754	153,312
勞健保費用	4,374	7,271	11,645	4,428	7,160	11,588
退休金費用	3,812	4,163	7,975	4,056	4,215	8,271
其他員工福利費用	3,125	6,158	9,283	3,574	6,512	10,086
折舊費用	9,166	6,410	15,576	8,979	5,507	14,486
攤銷費用	286	1,694	1,980	275	1,594	1,869

(二)營運之季節性：

合併公司之營運不受季節性或週期性因素影響。

## 星雲電腦股份有限公司及子公司合併財務報告附註(續)

### 十三、附註揭露事項

#### (一) 重大交易事項相關資訊

民國一一年度合併公司依證券發行人財務報告編製準則之規定，應再揭露之重大交易事項相關資訊如下：

1. 資金貸與他人：無。
2. 為他人背書保證：無。
3. 期末持有有價證券情形(不包含投資子公司、關聯企業及合資權益部分)：無。
4. 累積買進或賣出同一有價證券之金額達新台幣三億元或實收資本額百分之二十以上：無。
5. 取得不動產之金額達新台幣三億元或實收資本額百分之二十以上：無。
6. 處分不動產之金額達新台幣三億元或實收資本額百分之二十以上：無。
7. 與關係人進、銷貨之金額達新台幣一億元或實收資本額百分之二十以上者：

單位：新台幣千元

進(銷)貨之公司	交易對象 名稱	關係	交易情形			交易條件與一般交易 不同之情形及原因		應收(付)票據、帳款		備註
			進(銷)貨	金額	佔總進 (銷)貨 之比率	授信 期間	單價	授信期間	餘額	
星雲(香港)貿易有限公司	星雲電腦(股)公司	最終母公司	銷貨	(137,938)	(100)%	180天	以關係人之成本加成訂價	100,564	100%	註
星雲電腦(股)公司	星雲(香港)貿易有限公司	子公司	進貨	137,938	54%	180天	"	(100,564)	(77)%	"
GCC INTERNATIONAL CO., LTD.	星雲(香港)貿易有限公司	聯屬公司	銷貨	(137,798)	(87)%	180天	"	67,613	86%	"

星雲電腦股份有限公司及子公司合併財務報告附註(續)

進(銷)貨之公司	交易對象名稱	關係	交易情形			交易條件與一般交易不同之情形及原因		應收(付)票據、帳款		備註	
			進(銷)貨	金額	佔總進(銷)貨之比率	授信期間	單價	授信期間	餘額		佔總應收(付)票據、帳款之比率
星雲(香港)貿易有限公司	GCC INTERNATIONAL CO., LTD.	聯屬公司	進貨	137,798	100%	180天	"	"	(67,613)	(100)%	"
星雲電腦(昆山)有限公司	GCC INTERNATIONAL CO., LTD.	聯屬公司	銷貨	(137,898)	(78)%	180天	"	"	58,910	77%	"
GCC INTERNATIONAL CO., LTD.	星雲電腦(昆山)有限公司	聯屬公司	進貨	137,898	87%	180天	"	"	(58,910)	(98)%	"

註：於編製合併財務報告時，業已沖銷。

8.應收關係人款項達新台幣一億元或實收資本額百分之二十以上：

單位：新台幣千元

帳列應收款項之公司	交易對象名稱	關係	應收關係人款項金額	週轉率	逾期應收關係人款項		應收關係人款項期後收回金額	提列備抵損失金額
					金額	處理方式		
星雲(香港)貿易有限公司	星雲電腦(股)公司	最終母公司	100,564	1.05次	-		24,749	-

註：於編製合併財務報告時，業已沖銷。

9.從事衍生工具交易：無。

10.母子公司間業務關係及重要交易往來情形：

編號(註一)	交易人名稱	交易往來對象	與交易人之關係(註二)		交易往來情形(註三)			
			金額	科目	金額	交易條件	佔合併總營業收入或總資產之比率(註四)	
0	星雲電腦(股)公司	GCC EUROPE B.V.	1	銷貨收入	1,947	月結180天	0.39%	
0	星雲電腦(股)公司	GCC AMERICA, INC.	1	銷貨收入	44,149	"	8.87%	
0	星雲電腦(股)公司	GCC AMERICA, INC.	1	應收帳款	18,399	"	3.55%	
0	星雲電腦(股)公司	GCC INTERNATIONAL CO., LTD.	1	銷貨收入	8,126	"	1.63%	

星雲電腦股份有限公司及子公司合併財務報告附註(續)

編號 (註一)	交易人名稱	交易往來對象	與交易人 之關係 (註二)	交易往來情形(註三)			
				科目	金額	交易條件	佔合併總營業收入 或總資產之比率(註四)
0	星雲電腦(股)公司	GCC INTERNATIONAL CO., LTD.	1	應收帳款	1,214	"	0.23%
1	GCC AMERICA, INC.	星雲電腦(股)公司	2	銷貨收入	325	"	0.07%
1	GCC AMERICA, INC.	星雲電腦(股)公司	2	其他應收款	58	"	0.01%
2	GCC EUROPE B.V.	星雲電腦(股)公司	2	佣金收入	7,472	"	1.50%
2	GCC EUROPE B.V.	星雲電腦(股)公司	2	其他應收款	1,034	"	0.20%
3	星雲(香港)貿易有限公司	星雲電腦(股)公司	2	銷貨收入	137,938	"	27.72%
3	星雲(香港)貿易有限公司	星雲電腦(股)公司	2	應收帳款	100,564	"	19.39%
4	GCC INTERNATIONAL CO., LTD.	星雲電腦(昆山)有限公司	3	銷貨收入	20,826	"	4.19%
4	GCC INTERNATIONAL CO., LTD.	星雲電腦(昆山)有限公司	3	應收帳款	10,821	"	2.09%
4	GCC INTERNATIONAL CO., LTD.	星雲(香港)貿易有限公司	3	銷貨收入	137,798	"	27.69%
4	GCC INTERNATIONAL CO., LTD.	星雲(香港)貿易有限公司	3	應收帳款	67,613	"	13.04%
5	星雲電腦(昆山)有限公司	星雲電腦(股)公司	2	銷貨收入	18,363	"	3.69%
5	星雲電腦(昆山)有限公司	星雲電腦(股)公司	2	應收帳款	14,379	"	2.77%
5	星雲電腦(昆山)有限公司	GCC INTERNATIONAL CO., LTD.	3	銷貨收入	137,898	"	27.71%
5	星雲電腦(昆山)有限公司	GCC INTERNATIONAL CO., LTD.	3	應收帳款	58,910	"	11.36%

註一、編號之填寫方式如下：

1.0代表母公司。

2.子公司依公司別由阿拉伯數字1開始依序編號。

註二、與交易人之關係種類標示如下：

1.母公司對子公司。

2.子公司對母公司。

3.子公司對子公司。

註三、母子公司間業務關係及重要交易往來情形，僅揭露銷貨及應收帳款資料，其相對之進貨及應付帳款不再贅述。

註四、係以交易金額除以合併營業收入或合併總資產。

星雲電腦股份有限公司及子公司合併財務報告附註(續)

(二)轉投資事業相關資訊：

民國一一年度合併公司之轉投資事業資訊如下(不包含大陸被投資公司)：

單位：新台幣千元

投資公司名稱	被投資公司名稱	所在地區	主要營業項目	原始投資金額(註5)		期末持有(註5)			被投資公司本期損益(註6)	本期認列之投資損益(註6)	備註
				本期末	去年年底	股數	比率	帳面金額			
星雲電腦(股)公司	GCC INTERNATIONAL CO., LTD.	薩摩亞群島	國際貿易	392,912	392,912	12,796	100.00 %	327,765	(18,301)	(18,286)	本公司之子公司(註2)
GCC INTERNATIONAL CO., LTD.	GCC AMERICA, INC.	美國	買賣切割機	76,763	76,763	2,500	100.00 %	4,197	(1,749)	(1,749)	本公司之子公司100%轉投資之公司
GCC INTERNATIONAL CO., LTD.	GCC EUROPE B.V.	歐洲	代母公司提供售後服務	8,505	8,505	250	100.00 %	3,674	(7,820)	(7,820)	本公司之子公司100%轉投資之公司(註4)
星雲電腦(昆山)有限公司	星雲(香港)貿易有限公司	香港	國際貿易	30,398	30,398	註1	100.00 %	32,926	(77)	(77)	註3

註1：為有限公司，故無股份發行。

註2：星雲電腦(昆山)有限公司、GCC AMERICA, INC.及GCC EUROPE B.V.當期之損益已併入GCC INTERNATIONAL CO., LTD.之投資損益中。

註3：星雲(香港)貿易有限公司當期之損益已併入星雲電腦(昆山)有限公司。

註4：原始投資金額除GCC EUROPE B.V.係歐元計價外，其餘依美金計價。

註5：原始投資金額及期末持有帳面價值係依112年12月31日美元兌換新台幣30.7050；歐元兌換新台幣34.02換算。

註6：本期損益依美元兌換新台幣平均匯率30.7150換算。

星雲電腦股份有限公司及子公司合併財務報告附註(續)

(三)大陸投資資訊：

1.轉投資大陸地區之事業相關資訊：

單位：新台幣千元

大陸被投資公司名稱	主要營業項目	實收資本額	投資方式	本月初自台灣匯出累積投資金額	本期匯出或收回投資金額	本期末自台灣匯出累積投資金額	被投資公司本期損益	本公司直接或間接投資之持股比例	期中最高或最低持股情形	本期認列投資損益	期末投資帳面價值	截至本期末已匯回投資收益
星雲電腦(昆山)有限公司	電腦割字機及雷射雕刻機製造	307,050 (USD10,000)	註(一)	307,050 (USD10,000)	-	307,050 (USD10,000)	(10,789)	100.00%	100.00%	(8,815)	300,828	-

2.赴大陸地區投資限額：

本期末累計自台灣匯出赴大陸地區投資金額	經濟部投資審議會核准投資金額	依經濟部投資審議會規定赴大陸地區投資限額(註二)
307,050 (USD10,000)	307,050 (USD10,000)	254,660

註一：透過第三地區投資設立公司GCC INTERNATIONAL CO., LTD.再投資大陸公司。

註二：限額計算：本期股權淨值×60%=424,433千元×60%=254,660千元。

註三：本期認列投資損益係以其經台灣母公司簽證會計師查核簽證之財務報表。

註四：原始投資金額係美金計價，並以期末匯率換算台幣數。

註五：期末持有帳面價值係依112年12月31日美元兌換新台幣30.7050換算。

註六：本期損益依美元兌換新台幣平均匯率30.7150換算。

3.重大交易事項：

合併公司於民國一一二年度與大陸被投資公司直接或間接之重大交易事項(於編製合併報告時業已沖銷)，請詳「重大交易事項相關資訊」之說明。

## 星雲電腦股份有限公司及子公司合併財務報告附註(續)

### (四)主要股東資訊：

單位：股

主要股東名稱	持有股數	持股比例
賴金森	15,031,990	36.07 %
星際投資開發股份有限公司	5,287,946	12.69 %

### 十四、部門資訊

#### (一)一般性資訊

合併公司有二個應報導部門：電腦割字機部門及雷射雕刻機部門，提供不同產品及勞務。由於每一策略性事業單位需要不同技術及行銷策略，故須分別管理。

合併公司未分攤所得稅費用(利益)或非經常發生之損益至應報導部門。此外，並非所有應報導部門之損益均包含折舊與攤銷外之重大非現金項目。報導之金額與營運決策者使用之報告一致。

除每一營運部門之退休金費用係以現金基礎認列及衡量外，營運部門之會計政策皆與附註二所述之重要會計政策彙總相同。合併公司營運部門損益係以稅前營業損益(不包括非經常發生之損益及匯兌損益)衡量，並作為評估績效之基礎。

#### (二)應報導部門損益、資產、負債及其衡量基礎與調節之資訊

合併公司係以主要營運決策者複核之內部管理報告之部門稅前損益(不包括非經常發生之損益及兌換損益)作為管理階層資源分配與評估績效之基礎。由於所得稅、非經常發生之損益及兌換損益係以集團為基礎進行管理，故合併公司未分攤所得稅費用(利益)、非經常發生之損益及兌換損益至應報導部門。此外，並非所有應報導部門之損益均包含折舊與攤銷外之重大非現金項目。報導之金額與營運決策者使用之報告一致。

除每一營運部門之退休金費用係以現金支付予退休金計畫之基礎認列及衡量外，營運部門之會計政策皆與附註四所述之「重要會計政策之彙總說明」相同。

合併公司將部門間之銷售及移轉，視為與第三人間之交易。以現時市價衡量。

合併公司營運部門資訊及調節如下：

112年度	電腦割字機	雷射雕刻機	其他部門	調整及銷除	合 計
收 入：					
來自外部客戶收入	\$ 161,769	246,993	88,871	-	497,633
利息收入	-	-	3,981	-	3,981
收入總計	<u>\$ 161,769</u>	<u>246,993</u>	<u>92,852</u>	<u>-</u>	<u>501,614</u>
利息費用	\$ -	-	81	-	81
折舊與攤銷	694	2,468	14,394	-	17,556
應報導部門損益	<u>\$ (19,089)</u>	<u>(25,605)</u>	<u>(11,340)</u>	<u>-</u>	<u>(56,034)</u>

星雲電腦股份有限公司及子公司合併財務報告附註(續)

111年度	電腦割字機	雷射雕刻機	其他部門	調整及銷除	合 計
收 入：					
來自外部客戶收入	\$ 245,560	300,480	93,720	-	639,760
利息收入	-	-	2,097	-	2,097
收入總計	<u>\$ 245,560</u>	<u>300,480</u>	<u>95,817</u>	<u>-</u>	<u>641,857</u>
利息費用	\$ -	-	35	-	35
折舊與攤銷	567	2,564	13,224	-	16,355
應報導部門損益	<u>\$ (8,439)</u>	<u>(8,580)</u>	<u>(18,005)</u>	<u>-</u>	<u>(35,024)</u>

(三)產品別及勞務別資訊

合併公司來自外部客戶收入資訊請詳附註六(十五)。

(四)地區資訊

合併公司地區別資訊如下，其中收入係依據客戶所在地理位置為基礎歸類，請詳附註六(十五)，而非流動資產則依據資產所在地理位置歸類。

地 區 別	112年度	111年度
非流動資產：		
臺 灣	\$ 58,019	55,358
美 洲	439	431
其 他 洲	<u>36,494</u>	<u>44,050</u>
合 計	<u>\$ 94,952</u>	<u>99,839</u>

非流動資產包含不動產、廠房及設備、使用權資產、無形資產及長期預付租金，惟不包含金融工具及遞延所得稅資產之非流動資產。

(五)主要客戶資訊

	112年度	111年度
來自雷射雕刻機部門-A客戶	<u>\$ 91,758</u>	<u>116,330</u>



## 捌、合併財務狀況及經營結果之檢討分析與風險管理

### 一、財務狀況：

項目	年度	112 年度	111 年度	差異	
				金額	%
流動資產		396,640	432,683	(36,043)	(8.30%)
不動產、廠房及設備		79,468	85,358	(5,890)	(6.90%)
其他資產		42,433	85,356	(42,923)	(50.29%)
資產總額		518,541	603,397	(84,856)	(14.06%)
流動負債		94,108	121,498	(27,390)	(22.54%)
負債總額		94,108	121,498	(27,390)	(22.54%)
股本		416,663	416,663	0	0.00%
資本公積		8,839	8,839	0	0.00%
保留盈餘		18,497	76,030	(57,533)	(75.67%)
其他權益		(19,566)	(19,633)	67	(0.34%)
股東權益總額		424,433	481,899	(57,466)	(11.92%)
變動說明： (一)112 年科目 - 流動資產減少係銀行存款減少所致。 負債總額減少係應付帳款及其他動負債減少所致。 保留盈餘金額減少係本期稅後淨損所致。 其他權益金額減少係國外營運機構財務報表換算之兌換差額所致。					

## 二、財務績效之檢討與分析：

經營結果比較分析表

項目	年度	111 年度(合併)		112 年度(合併)		增(減)	變動比例
		小計	合計	小計	合計	金額	(%)
營業收入			639,760		497,633	(142,127)	(22.22%)
營業成本			470,411		364,091	(106,320)	(22.60%)
營業毛利			169,349		133,542	(35,807)	(18.14%)
營業費用			197,392		191,408	(5,984)	(3.03%)
營業利益			(28,043)		(57,866)	(85,909)	306.35%
營業外收入及支出			(6,981)		1,832	8,813	(126.24%)
其他收入		2,097		3,981		1,884	89.84%
其他利益及損失		(9,043)		(2,068)		6,975	(77.13%)
財務成本		(35)		(81)		(46)	131.43%
稅前淨利			(35,024)		(56,034)	(21,010)	59.99%
所得稅費用			(92)		1,732	1,824	(198.26%)
稅後淨利			(34,932)		(57,766)	(22,834)	65.37%

### 1. 增減變動分析：

(1) 因全球經濟活動趨緩，致 112 年營業利益較 111 年減少。

(2) 因全球經濟活動趨緩，致 112 年稅後損益較 111 年減少。

2. 預期銷售數量及其依據，對公司未來財務業務之可能影響及因應計畫：113 年仍須關注中美貿易戰、英國脫歐、俄烏戰爭及加薩走廊之後續影響，審慎看待全球經濟的成長前景，其營業收入雖無法大幅成長，但務必穩定營業收入不致受到影響。

## 三、現金流量：

### (一) 最近二年度流動性分析

項目	年度	111 年度(合併)		112 年度(合併)		增(減)比例%
		小計	合計	小計	合計	
現金流量比率			(11.85%)		55.29%	67.14%
現金流量允當比率			10.51%		59.91%	49.40%
現金再投資比率			(4.00%)		9.60%	13.60%

增減比例變動分析說明：

112 年因營業活現金為淨流出，致現金流量允當比率下滑。

(二) 現金流動性不足之改善計畫：不適用。

(三)未來一年現金流動性分析

現金流量分析

單位：新台幣仟元

期初現金餘額	預計全年來自營業活動淨現金流量	預計全年現金流出量	預計現金剩餘(不足)數額	預計現金不足額之補救措施	
				投資計畫	理財計畫
83,420	95,000	106,500	71,920	-	-
本年度現金流量情形分析：					
1. 營業活動：					
(1)預計民國一一三年度持續積極拓展現有產品之海外市場、新產品上市，故可由此產生淨現金流入。					
(2)預計民國一一三年度因原物料及運輸成本上漲，產生較高額之淨現金流出。					
2. 預計現金不足額之補救措施及流動性分析：無現金流動性不足之情形。					

四、最近年度重大資本支出對財務業務之影響：

(一)最近年度重大資本支出之運用情形及資金來源：無。

單位：新台幣仟元

計劃項目	實際或預期之資金來源	實際或預期完工日期	所需資金總額	實際或預定資金運用情形	
				111 年度	112 年度
-	-	-	-	-	-

(二)預期可能產生效益：無。

五、最近年度轉投資政策及未來一年投資計畫：

轉投資事業	原始投資	政策	獲利或虧損之主要原因	改善計畫	未來其他投資計畫
GCC International	USD 12,796,350	投資控股	獲利情形尚屬良好	不適用	視營運狀況而定
GCC-KS	USD 10,000,000	生產基地	獲利情形尚屬良好	不適用	視營運狀況而定
GCC-A	USD 2,500,000	佈局美洲區域之行銷業務擴展	獲利情形尚屬良好	不適用	視營運狀況而定
GCC-E	EUR 250,000	佈局歐洲區之行銷業務擴展	獲利情形尚屬良好	不適用	視營運狀況而定

六、最近年度及截至年報刊印日止之風險管理及評估事項：

(一)利率、匯率變動、通貨膨脹情形對公司損益之影響及未來因應措施：

- 近年低利率已維持多時，雖然整體經濟環境已逐漸好轉，預期未來利率將有回升之可能，本公司在維持合理財務結構之同時，也會視未來如有其必要性時，將會考慮辦理可轉公司債等，以取得低利率及固定利率資金成本。

2. 最近三年度匯兌損益情形

單位：新台幣仟元

項目	年度	110 年度 (合併)	111 年度 (合併)	112 年度 (合併)
淨匯兌(損)益		2,628	(10,227)	(607)
淨匯兌(損)益佔營業收入淨額比率		0.40%	(1.60%)	(0.12%)

為了規避匯率波動對獲利可能造成之影響，本公司採取之因應措施如下：

- (1) 在外匯資金調度上係以自有外匯收入支應自有外匯支出，以有效降低匯兌風險。
- (2) 隨時蒐集有關匯率變化資訊，充分掌握匯率走勢，以決定轉換新台幣之時點或保留於外匯帳戶中。
- (3) 提高產品之品質及附加價值，致力成本控管，促使產品毛利提升，減低匯率波動對毛利的影響。

3. 本公司主要採接單式生產方式營運，如何避免通貨膨脹，本公司採取之因應措施，係增加供應商避免關鍵零組件之貨源過份集中，且本公司採非單一生產據點，成本風險可以合理轉嫁當地供應商或反應訂單價格；並以國際採購方式分散生產，可以有效規避地區性通貨膨脹影響。

(二) 最近年度從事高風險、高槓桿投資、資金貸與他人、背書保證及衍生性商品交易之政策、獲利或虧損之主要原因及未來因應措施：

1. 本公司 112 年度未從事高風險、高槓桿投資及衍生性商品交易。
2. 本公司 112 年度未從事資金貸與他人之事務。
3. 本公司 112 年度未從事背書保證之事務。

(三) 未來研發計畫及預計投入之研發費用：

單位：仟元

研發計畫	研發費用
雷射切割雕刻產品系列	35,000 仟元
電腦割字機系列	8,000 仟元
噴墨/切割兩用機	5,000 仟元

(四) 國內外重要政策及法律變動對公司財務業務之影響及因應措施：無。

(五) 科技改變對公司財務業務之影響及因應措施：無。

(六) 企業形象改變對企業危機管理之影響及因應措施：

本公司自 93 年 2 月上櫃後，已依法建立發言人及公開資訊作業專責人員，提供投資人即時透明營運資訊。

(七) 進行併購之預期效益、可能風險及因應措施：無。

(八) 擴充廠房之預期效益、可能風險及因應措施：無。

(九)進貨或銷貨集中所面臨之風險及因應措施：無。

(十)董事、監察人或持股超過百分之十之大股東，股權之大量移轉或更換對公司之影響及風險及因應措施：無。

(十一)經營權之改變對公司之影響、風險及因應措施：無。

(十二)訴訟或非訟事件，應列明公司及公司董事、監察人、總經理、實質負責人、持股比例超過百分之十之大股東及從屬公司已判決確定或尚在繫屬中之重大訴訟、非訟獲行政爭訟事件，其結果可能對股東權益或證券價格有重大影響者，應揭露其系爭事實、標的金額、訴訟開始日期、主要涉訟當事人及截至年報刊印日止之處理情形：無。

(十三)其他重要風險及因應措施：資安風險控管係運用防火牆、防毒程式、安全備份及定期回復演練等確保資訊安全。

**七、其他重要事項：無。**

## 玖、特別記載事項

### 一、關係企業相關資料

(一)最近年度依本會所訂「關係企業合併營業報告書關係企業合併財務報表及關係報告書編製準則」所編製之關係企業合併營業報告書關係企業合併財務報表及關係報告書：詳見第118頁。

### (二)各關係企業基本資料

企業名稱	設立日期	地址	實收資本額	主要營業或生產項目
GCC INTERNATIONAL CO., LTD.	89/8	Vistra Corporate Services Centre, Ground Floor NPF Building, Beach Road, Samoa	USD 12,796,350	國際貿易
星雲電腦(昆山)有限公司	89/10	江蘇省昆山市玉山鎮晨丰路1號	USD 10,000,000	生產電腦割字機、激光雕刻機、玻璃激光管等光電器件及新型打印機裝置開發與製造；銷售自產產品
GCC AMERICA, INC.	90/3	20453 E Valley Blvd. Walnut, CA 91789	USD 2,500,000	電腦、電腦周邊設備及其有關電腦電子之零件組進出、口業務
GCC EUROPE, B. V.	92/6	Eglantierbaan 43-45 2908LV Capelle a/d Ijssel, The Netherlands	EUR 250,000	代母公司提供售後服務
GCC(H.K) TRADING LTD.	99/10	1501 Capital Centre, 151 Gloucester Road, Wan Chai, Hong Kong.	USD 990,000	電腦、電腦周邊設備及其有關電腦電子之零件組進出、口業務

(註)：關係企業如為國外公司，實收資本額以外幣表示，報表日之兌換率為 USD\$1：NTD\$ 30.705  
RMB\$1：NTD\$ 4.3352  
EUR\$1：NTD\$ 34.02

(三)推定為有控制與從屬關係者其相同股東資料

單位：新台幣元；股；%

從屬公司	推定原因	名稱或姓名	持有股份		設立日期	地址	實收資本額	主要營業項目
			股數	持股比例				
		不		適		用		

(四)整體關係企業經營業務所涵蓋之行業：製造業、買賣業。

其往來分工情形：星雲電腦股份有限公司係銷售電腦割字機之原料及半成品予 GCC INTERNATIONAL CO., LTD. 供其轉銷予星雲電腦(昆山)有限公司加工後，部分成品再透過 GCC INTERNATIONAL CO., LTD. 及星雲(香港)貿易有限公司買回出售；另，亦透過 GCC AMERICA, INC.、星雲(香港)貿易有限公司及 GCC EUROPE B. V. 分別銷售電腦割字機及代星雲電腦股份有限公司提供售後服務。

(五)各關係企業董事、監察人及總經理資料

單位：股；%

企業名稱	職稱	姓名或代表人	持有股份	
			股數	持股比例
GCC INTERNATIONAL CO., LTD.	董事長	賴金森	12,796,350	100%
星雲電腦(昆山)有限公司	董事長 暨總經理	周璿璿	74,727,960 (註)	100%
GCC AMERICA, INC.	董事長 暨總經理	賴金森	2,500,000	100%
GCC EUROPE, B. V.	董事長	賴金森	250,000	100%
GCC(H.K) TRADING LTD.	董事長	周璿璿	990,000 (註)	100%

註：徐屬有限公司無股份發行，故揭露出資額及出資比例。

(六)各關係企業之財務狀況及經營結果

單位：新台幣仟元；每股盈餘

企業名稱	資本額	資產總額	負債總額	淨值	營業收入	營業淨(損)利	本期損益(稅後)	每股盈餘(稅後)
GCC INTERNATIONAL CO., LTD.	392,912	389,644	60,172	329,472	158,624	25	(18,301)	(1.43)
星雲電腦(昆山)有限公司	307,050	329,983	28,077	301,906	180,439	(10,842)	(10,789)	註1
GCC AMERICA, INC.	76,763	25,828	21,798	4,197	90,353	(1,640)	(1,749)	(0.70)
GCC EUROPE, B. V.	8,505	5,587	1,913	3,674	14,229	(7,601)	(7,820)	(31.28)
GCC(H. K) TRADING LTD.	30,398	100,684	67,758	32,926	137,938	(89)	(77)	註1

註1：係屬有限公司，故無股份發行。

- 二、最近年度及截至年報刊印日止，私募有價證券辦理情形：無。
- 三、最近年度及截至年報刊印日止子公司持有或處分本公司股票情形：無。
- 四、其他必要補充說明事項：無。
- 五、最近年度及截至年報刊印日止，如發生證交法第36條第二項第二款所定對股東權益或證券價格有重大影響之事項：無。



星雲電腦股份有限公司



董事長：賴金森





**Innovation**

*With a Human Touch*

**[www.GCCworld.com](http://www.GCCworld.com)**

22151新北市汐止區福德二路236號4樓之1

Tel : 02-26946687 Fax : 02-26946875